



# **QGIS Training Manual**

**QGIS Project**

**dec. 09, 2020**





<b>1</b>	<b>Introductie voor de cursus</b>	<b>1</b>
1.1	Voorwoord	1
1.1.1	Waarom QGIS?	1
1.1.2	Achtergrond	2
1.1.3	Licentie	2
1.1.4	Hoofdstukken over sponsoring	3
1.1.5	Auteurs	3
1.1.6	Individuele meewerkenden	3
1.1.7	Sponsors	3
1.1.8	Bronbestanden en rapporteren van problemen	3
1.1.9	Laatste versie	3
1.2	Over de oefeningen	4
1.2.1	Hoe deze handleiding te gebruiken	4
1.2.2	Gestaffelde doelen voor de cursus	4
1.2.3	Gegevens	5
<b>2</b>	<b>Module: Een basiskaart maken en verkennen</b>	<b>7</b>
2.1	Lesson: Een overzicht van de interface	7
2.1.1	Try Yourself: De basisonderdelen	7
2.1.2	Try Yourself 1	9
2.1.3	Try Yourself 2	10
2.1.4	What's Next?	10
2.2	Lesson: Uw eerste lagen toevoegen	10
2.2.1	Follow Along: Een kaart voorbereiden	11
2.2.2	Try Yourself	13
2.2.3	Follow Along: Vectorgegevens uit een database van GeoPackage laden	13
2.2.4	Follow Along: Vectorgegevens laden met de Browser uit een database van SpatiaLite	14
2.2.5	Try Yourself Meer vectorgegevens laden	16
2.2.6	Follow Along: De lagen opnieuw schikken	16
2.2.7	In Conclusion	17
2.2.8	What's Next?	17
2.3	Lesson: Navigeren in het kaartvenster	17
2.3.1	Follow Along: Basisgereedschappen voor navigeren	17
2.3.2	In Conclusion	21
2.4	Lesson: Symbologie	21
2.4.1	Follow Along: Kleuren wijzigen	22
2.4.2	Try Yourself	23
2.4.3	Follow Along: Symboolstructuur wijzigen	23
2.4.4	Try Yourself	24
2.4.5	Follow Along: Op schaal gebaseerde zichtbaarheid	24
2.4.6	Follow Along: Symboollagen toevoegen	25

2.4.7	Try Yourself . . . . .	29
2.4.8	Follow Along: Niveaus van symbolen schicken . . . . .	29
2.4.9	Try Yourself . . . . .	31
2.4.10	Try Yourself . . . . .	33
2.4.11	Follow Along: Typen symboollagen . . . . .	33
2.4.12	Try Yourself . . . . .	42
2.4.13	Follow Along: Symbologie voor Geometrie-generator . . . . .	42
2.4.14	Follow Along: Een aangepaste SVG-vulling maken . . . . .	45
2.4.15	In Conclusion . . . . .	50
2.4.16	Further Reading . . . . .	50
2.4.17	What's Next? . . . . .	50
<b>3</b>	<b>Module: Vectorgegevens classificeren</b>	<b>51</b>
3.1	Lesson: Vector attributengegevens . . . . .	51
3.1.1	Follow Along: Laagattributen bekijken . . . . .	51
3.1.2	Try Yourself Attributen van vectorgegevens verkennen . . . . .	55
3.1.3	In Conclusion . . . . .	55
3.1.4	What's Next? . . . . .	56
3.2	Lesson: Labels . . . . .	56
3.2.1	Follow Along: Labels gebruiken . . . . .	56
3.2.2	Follow Along: Opties voor labels wijzigen . . . . .	56
3.2.3	Follow Along: Labels in plaats van symbologie voor lagen gebruiken . . . . .	58
3.2.4	Try Yourself De labels aanpassen . . . . .	65
3.2.5	Follow Along: Lijnen labelen . . . . .	65
3.2.6	Follow Along: Gegevensgedefinieerde instellingen . . . . .	68
3.2.7	Try Yourself Gegevensgedefinieerde instellingen gebruiken . . . . .	72
3.2.8	Meer mogelijkheden met labelen . . . . .	72
3.2.9	In Conclusion . . . . .	73
3.2.10	What's Next? . . . . .	73
3.3	Lesson: Classificatie . . . . .	73
3.3.1	Follow Along: Nominale gegevens classificeren . . . . .	73
3.3.2	Try Yourself Meer classificatie . . . . .	75
3.3.3	Follow Along: Ratio-classificatie . . . . .	78
3.3.4	Try Yourself De classificatie verfijnen . . . . .	85
3.3.5	Follow Along: Op regels gebaseerde classificatie . . . . .	85
3.3.6	In Conclusion . . . . .	89
3.3.7	What's Next? . . . . .	89
<b>4</b>	<b>Module: De kaarten opmaken</b>	<b>91</b>
4.1	Lesson: Afdruklay-out gebruiken . . . . .	91
4.1.1	Follow Along: Lay-out beheren . . . . .	91
4.1.2	Follow Along: Compositie basiskaart . . . . .	93
4.1.3	Follow Along: Een titel toevoegen . . . . .	95
4.1.4	Follow Along: Een legenda toevoegen . . . . .	98
4.1.5	Follow Along: Items voor legenda's aanpassen . . . . .	98
4.1.6	Follow Along: Uw kaart exporteren . . . . .	100
4.1.7	In Conclusion . . . . .	102
4.2	Lesson: Een dynamische afdruklay-out maken . . . . .	102
4.2.1	Follow Along: Het dynamische kaartvenster maken . . . . .	102
4.2.2	Follow Along: De dynamische kop maken . . . . .	103
4.2.3	Follow Along: Labels maken voor de dynamische kop . . . . .	104
4.2.4	Follow Along: Afbeeldingen toevoegen aan de dynamische kop . . . . .	105
4.2.5	Follow Along: De schaalbalk maken voor de dynamische kop . . . . .	106
4.2.6	What's Next? . . . . .	107
4.3	Oprichting 1 . . . . .	107
4.3.1	In Conclusion . . . . .	108
<b>5</b>	<b>Module: Vectorgegevens maken</b>	<b>109</b>
5.1	Lesson: Een nieuwe vector gegevensset maken . . . . .	109

5.1.1	Follow Along: Het dialoogvenster Laag maken	109
5.1.2	Follow Along: Gegevensbronnen	111
5.1.3	Try Yourself: Polygonen digitaliseren	122
5.1.4	Follow Along: Tabel Punten bewerken gebruiken	126
5.1.5	Try Yourself: Lijnen digitaliseren	129
5.1.6	In Conclusion	132
5.1.7	What's Next?	132
5.2	Lesson: Topologie voor objecten	132
5.2.1	Follow Along: Snappen	132
5.2.2	Follow Along: Juiste topologische objecten	133
5.2.3	Follow Along: Gereedschap: Object vereenvoudigen	136
5.2.4	Try Yourself Gereedschap: Ring toevoegen	138
5.2.5	Try Yourself Gereedschap: Deel toevoegen	138
5.2.6	Follow Along: Gereedschap: Objecten vervormen	139
5.2.7	Try Yourself Gereedschap: Objecten splitsen	141
5.2.8	Try Yourself Gereedschap: Objecten samenvoegen	141
5.2.9	In Conclusion	143
5.2.10	What's Next?	143
5.3	Lesson: Formulieren	143
5.3.1	Follow Along: QGIS' functionaliteit formulierontwerp gebruiken	143
5.3.2	Try Yourself Het formulier gebruiken om waarden te bewerken	144
5.3.3	Follow Along: Typen velden voor formulieren instellen	144
5.3.4	Try Yourself	147
5.3.5	Try Yourself Testgegevens maken	147
5.3.6	Follow Along: Een nieuw formulier maken	147
5.3.7	Follow Along: Het formulier associëren met uw laag	151
5.3.8	In Conclusion	152
5.3.9	Further Reading	152
5.3.10	What's Next?	152
5.4	Lesson: Acties	152
5.4.1	Follow Along: Een veld voor afbeeldingen toevoegen	152
5.4.2	Follow Along: Een actie maken	155
5.4.3	Follow Along: Zoeken op het internet	157
5.4.4	Follow Along: Een webpagina direct in QGIS openen	161
5.4.5	In Conclusion	162
5.4.6	What's Next?	162
<b>6</b>	<b>Module: Vectoranalyse</b>	<b>163</b>
6.1	Lesson: Gegevens opnieuw projecteren en transformeren	163
6.1.1	Follow Along: Projecties	164
6.1.2	Follow Along: "Direct" opnieuw projecteren	164
6.1.3	Follow Along: Een gegevensset opslaan in een ander CRS	165
6.1.4	Follow Along: Uw eigen projectie maken	165
6.1.5	In Conclusion	169
6.1.6	Further Reading	169
6.1.7	What's Next?	169
6.2	Lesson: Vectoranalyse	169
6.2.1	Het proces GIS	169
6.2.2	Het probleem	171
6.2.3	De gegevens	171
6.2.4	Follow Along: Een project beginnen en de gegevens ophalen	172
6.2.5	Try Yourself CRS van een laag converteren	173
6.2.6	Follow Along: Analyseren van het probleem: Afstanden van scholen en wegen	175
6.2.7	Try Yourself Afstand van scholen	181
6.2.8	Follow Along: Overlappende gebieden	181
6.2.9	Follow Along: De gebouwen uitnemen	181
6.2.10	Try Yourself Onze gebouwen verder filteren	184
6.2.11	Follow Along: Selecteren van gebouwen met de juiste grootte	184

6.2.12	Try Yourself	187
6.2.13	In Conclusion	187
6.2.14	What's Next?	187
6.3	Lesson: Netwerkanalyse	187
6.3.1	Follow Along: De gereedschappen en de gegevens	187
6.3.2	Kortste pad (punt naar punt) berekenen	189
6.3.3	Try Yourself Snelste pad	192
6.3.4	Follow Along: Gevorderde opties	192
6.3.5	Kortste pad met snelheidsbeperking	193
6.3.6	Servicegebied (vanuit laag)	194
6.3.7	In Conclusion	196
6.3.8	What's Next?	197
6.4	Lesson: Ruimtelijke statistieken	197
6.4.1	Follow Along: Een test-gegevensset maken	197
6.4.2	Follow Along: Basisstatistieken	201
6.4.3	Follow Along: Statistieken berekenen van afstanden tussen punten	201
6.4.4	Follow Along: 'Dichtstbijzijnde buur'-analyse (in laag)	203
6.4.5	Follow Along: Gemiddelde coördinaten	205
6.4.6	Follow Along: Histogrammen van afbeeldingen	206
6.4.7	Follow Along: Ruimtelijke interpolatie	209
6.4.8	Try Yourself Verschillende methoden voor interpolatie	209
6.4.9	In Conclusion	210
6.4.10	What's Next?	210
<b>7</b>	<b>Module: Rasters</b>	<b>211</b>
7.1	Werken met rastergegevens	211
7.1.1	Follow Along: Rastergegevens laden	211
7.1.2	Follow Along: Een virtueel raster maken	212
7.1.3	Rastergegevens transformeren	214
7.1.4	In Conclusion	214
7.1.5	What's Next?	214
7.2	Lesson: Symbologie van rasters wijzigen	214
7.2.1	Try Yourself	217
7.2.2	Follow Along: Symbologie van rasterlagen wijzigen	218
7.2.3	Follow Along: Enkelbands grijs	218
7.2.4	Follow Along: Enkelbands pseudokleur	218
7.2.5	Follow Along: Transparantie wijzigen	221
7.2.6	In Conclusion	223
7.2.7	Verwijzing	223
7.2.8	What's Next?	223
7.3	Lesson: Terreinanalyse	223
7.3.1	Follow Along: Een schaduw voor heuvels berekenen	224
7.3.2	Follow Along: Schaduw voor heuvels gebruiken door er overheen te leggen	226
7.3.3	Follow Along: Berekenen van de helling	227
7.3.4	Try Yourself Berekenen van het aspect	228
7.3.5	Follow Along: Rasterberekeningen gebruiken	228
7.3.6	Try Yourself Meer criteria	230
7.3.7	Follow Along: Resultaten van rasteranalyses combineren	231
7.3.8	Follow Along: Het raster vereenvoudigen	231
7.3.9	Follow Along: Het raster opnieuw classificeren	234
7.3.10	Follow Along: Het raster bevragen	236
7.3.11	In Conclusion	242
7.3.12	What's Next?	242
<b>8</b>	<b>Module: De analyse completeren</b>	<b>243</b>
8.1	Lesson: Conversie van raster naar vector	243
8.1.1	Follow Along: Het gereedschap Raster naar vector	243
8.1.2	Try Yourself	244

8.1.3	Follow Along: Het gereedschap Vector naar raster . . . . .	244
8.1.4	In Conclusion . . . . .	245
8.1.5	What's Next? . . . . .	245
8.2	Lesson: Combineren van de analyses . . . . .	245
8.2.1	Try Yourself . . . . .	245
8.2.2	Try Yourself Inspecteren van de resultaten . . . . .	246
8.2.3	Try Yourself De analyse opnieuw definiëren . . . . .	246
8.2.4	In Conclusion . . . . .	247
8.2.5	What's Next? . . . . .	247
8.3	Opdracht . . . . .	247
8.4	Lesson: Extra oefening . . . . .	247
8.4.1	Definitie van het probleem . . . . .	247
8.4.2	Overzicht van de oplossing . . . . .	248
8.4.3	Follow Along: Instellen van de kaart . . . . .	248
8.4.4	Gegevens in de kaart laden . . . . .	248
8.4.5	Wijzigen van de volgorde van lagen . . . . .	249
8.4.6	Zoek naar de juiste districten . . . . .	249
8.4.7	Clippen van de rasters . . . . .	250
8.4.8	Wijzigen van de symbologie van vectorlagen . . . . .	251
8.4.9	Wijzigen van de symbologie van rasterlagen . . . . .	251
8.4.10	De kaart opruimen . . . . .	252
8.4.11	De schaduw voor heuvels maken . . . . .	252
8.4.12	Helling . . . . .	253
8.4.13	Try Yourself Ligging . . . . .	253
8.4.14	Rasters opnieuw classificeren . . . . .	253
8.4.15	Rasters combineren . . . . .	254
8.4.16	Landelijke gebieden zoeken . . . . .	254
8.4.17	Een negatieve buffer maken . . . . .	255
8.4.18	Het raster vectoriseren . . . . .	255
8.4.19	Geometrieën repareren . . . . .	256
8.4.20	Bepalen van de kruising van vectors . . . . .	256
8.4.21	Het gebied voor elke polygoon berekenen . . . . .	257
8.4.22	Gebieden met een bepaalde grootte selecteren . . . . .	257
8.4.23	Digitaliseren van de universiteit van Kaapstad . . . . .	257
8.4.24	Zoek de locaties die het dichtst bij de universiteit van Kaapstad liggen . . . . .	258
<b>9</b>	<b>Module: Plug-ins</b> . . . . .	<b>259</b>
9.1	Lesson: Plug-ins installeren en beheren . . . . .	259
9.1.1	Follow Along: Plug-ins beheren . . . . .	259
9.1.2	Follow Along: Nieuwe plug-ins Installeren . . . . .	260
9.1.3	Follow Along: Aanvullende opslagplaatsen voor plug-ins configureren . . . . .	260
9.1.4	In Conclusion . . . . .	262
9.1.5	What's Next? . . . . .	264
9.2	Lesson: Handige plug-ins voor QGIS . . . . .	264
9.2.1	Follow Along: De plug-in QuickMapServices . . . . .	264
9.2.2	Follow Along: De plug-in QuickOSM . . . . .	265
9.2.3	Follow Along: Het programma voor de query van QuickOSM . . . . .	266
9.2.4	Follow Along: De plug-in DataPlotly . . . . .	268
9.2.5	In Conclusion . . . . .	273
9.2.6	What's Next? . . . . .	273
<b>10</b>	<b>Module: Online bronnen</b> . . . . .	<b>275</b>
10.1	Lesson: Web Mapping Services . . . . .	275
10.1.1	Follow Along: Een WMS-laag laden . . . . .	275
10.1.2	Try Yourself . . . . .	283
10.1.3	Try Yourself . . . . .	283
10.1.4	Try Yourself . . . . .	284
10.1.5	In Conclusion . . . . .	284

10.1.6	Further Reading . . . . .	284
10.1.7	What's Next? . . . . .	284
10.2	Lesson: Web Feature Services . . . . .	284
10.2.1	Follow Along: Een WFS-laag laden . . . . .	284
10.2.2	Follow Along: Een WFS-laag bevragen . . . . .	288
10.2.3	In Conclusion . . . . .	289
10.2.4	What's Next? . . . . .	289
<b>11</b>	<b>Module: QGIS Server</b>	<b>293</b>
11.1	Lesson: QGIS Server installeren . . . . .	293
11.1.1	Follow Along: Installeren vanuit pakketten . . . . .	293
11.1.2	Follow Along: QGIS Server uitvoerbare bestand . . . . .	294
11.1.3	Follow Along: HTTP serverconfiguratie . . . . .	294
11.1.4	Follow Along: Een andere virtuele host maken . . . . .	297
11.1.5	In Conclusion . . . . .	298
11.1.6	What's Next? . . . . .	298
11.2	Lesson: Server voor WMS . . . . .	298
11.2.1	Loggen . . . . .	300
11.2.2	Verzoeken GetMap . . . . .	301
11.2.3	Try Yourself De parameters Image en Layers wijzigen . . . . .	301
11.2.4	Follow Along: Filteren, transparantie en parameters Stijlen gebruiken . . . . .	303
11.2.5	Follow Along: Redlining gebruiken . . . . .	304
11.2.6	Verzoeken GetPrint . . . . .	304
11.2.7	In Conclusion . . . . .	307
11.2.8	What's Next? . . . . .	307
<b>12</b>	<b>Module: GRASS</b>	<b>309</b>
12.1	Lesson: GRASS instellen . . . . .	309
12.1.1	Follow Along: Een nieuwe sessie in GRASS beginnen . . . . .	309
12.1.2	Follow Along: Een nieuw project in GRASS beginnen . . . . .	312
12.1.3	Follow Along: Vectorgegevens in GRASS laden . . . . .	313
12.1.4	Follow Along: Rastergegevens in GRASS laden . . . . .	322
12.1.5	Try Yourself Lagen toevoegen aan mapset . . . . .	325
12.1.6	Een bestaande mapset van GRASS openen . . . . .	325
12.1.7	In Conclusion . . . . .	326
12.1.8	What's Next? . . . . .	326
12.2	Lesson: GRASS-gereedschap . . . . .	328
12.2.1	Follow Along: Een kaart van de ligging maken . . . . .	328
12.2.2	Follow Along: Basisstatistieken van de rasterlaag verkrijgen . . . . .	328
12.2.3	Follow Along: Het gereedschap Reclass . . . . .	328
12.2.4	Try Yourself Opnieuw classificeren met uw regels . . . . .	330
12.2.5	Follow Along: Het gereedschap Mapcalc . . . . .	330
12.2.6	In Conclusion . . . . .	336
<b>13</b>	<b>Module: Beoordeling</b>	<b>337</b>
13.1	Een basiskaart maken . . . . .	337
13.1.1	De puntlaag toevoegen . . . . .	337
13.1.2	Voeg de lijnlaag toe . . . . .	338
13.1.3	Voeg de polygoonlaag toe . . . . .	339
13.1.4	Maak de raster-achtergrond . . . . .	339
13.1.5	Voltoeien van de basiskaart . . . . .	339
13.2	De gegevens analyseren . . . . .	340
13.2.1	/ . . . . .	340
13.3	Uiteindelijke kaart . . . . .	340
<b>14</b>	<b>Module: Toepassing Bosbouw</b>	<b>341</b>
14.1	Lesson: Presentatie module Bosbouw . . . . .	341
14.1.1	Voorbeeldgegevens Bosbouw . . . . .	342
14.2	Lesson: Geoverwijzingen in een kaart . . . . .	342

14.2.1	De kaart scannen	342
14.2.2	Follow Along: De gescande kaart voorzien van geoverwijzingen	343
14.2.3	In Conclusion	348
14.2.4	What's Next?	348
14.3	Lesson: Bosopstanden digitaliseren	348
14.3.1	Follow Along: De grenzen van de bosopstanden uitnemen	348
14.3.2	Try Yourself De afbeelding met groene pixels voorzien van geoverwijzingen	350
14.3.3	Follow Along: Ondersteunende punten voor digitaliseren maken	351
14.3.4	Follow Along: De bosopstanden digitaliseren	354
14.3.5	Try Yourself Digitaliseren van de bosopstanden voltooien	356
14.3.6	Follow Along: De gegevens voor de bosopstanden samenvoegen	359
14.3.7	Try Yourself Namen voor attributen hernoemen en gebied en begrenzing toevoegen	361
14.3.8	In Conclusion	362
14.3.9	What's Next?	362
14.4	Lesson: Bijwerken van de bosopstanden	362
14.4.1	Oude bosopstanden met huidige luchtfoto's vergelijken	362
14.4.2	De CIR-afbeelding interpreteren	363
14.4.3	Try Yourself Bosopstanden vanuit CIR-afbeeldingen digitaliseren	366
14.4.4	Follow Along: Bosopstanden bijwerken met informatie over natuurbehoud	366
14.4.5	Try Yourself Bosopstanden bijwerken met afstand tot de stroom	372
14.4.6	In Conclusion	372
14.4.7	What's Next?	372
14.5	Lesson: Systematisch ontwerpen van monsters	372
14.5.1	Inventariseren van het bos	373
14.5.2	Follow Along: Een systematisch ontwerp van monsterplaatsen implementeren	373
14.5.3	Follow Along: Monsterplaatsen in GPX-indeling exporteren	375
14.5.4	In Conclusion	378
14.5.5	What's Next?	378
14.6	Lesson: Gedetailleerde kaarten maken met het gereedschap Atlas	378
14.6.1	Follow Along: De afdruklay-out voorbereiden	378
14.6.2	Follow Along: Een achtergrondkaart toevoegen	380
14.6.3	Try Yourself De symbologie van de lagen wijzigen	381
14.6.4	Try Yourself Een sjabloon voor een basiskaart maken	381
14.6.5	Follow Along: Meer elementen aan de lay-out toevoegen	383
14.6.6	Follow Along: Een Atlas-bedekking genereren	385
14.6.7	Follow Along: Het gereedschap Atlas instellen	388
14.6.8	Follow Along: De bedekkingslaag bewerken	390
14.6.9	Follow Along: De kaarten afdrukken	393
14.6.10	In Conclusion	393
14.6.11	What's Next?	394
14.7	Lesson: De parameters voor het bos berekenen	394
14.7.1	Follow Along: De resultaten van de inventarisatie toevoegen	394
14.7.2	Follow Along: Schatting voor parameters voor gehele bos	395
14.7.3	Follow Along: Parameters voor de bosopstanden schatten	395
14.7.4	In Conclusion	398
14.7.5	What's Next?	399
14.8	Lesson: DEM vanuit gegevens van LiDAR	399
14.8.1	Follow Along: LAStools installeren	399
14.8.2	Follow Along: Een DEM berekenen met LAStools	401
14.8.3	Follow Along: Een terrein met schaduw voor heuvels maken	405
14.8.4	In Conclusion	407
14.8.5	What's Next?	407
14.9	Lesson: Kaartweergave	407
14.9.1	Follow Along: De gegevens voor de kaart voorbereiden	409
14.9.2	Try Yourself Verschillende mengmodi gebruiken	411
14.9.3	Try Yourself Een sjabloon van afdruklay-out gebruiken om het kaartresultaat te maken	411
14.9.4	In Conclusion	414



<b>15</b>	<b>Module: Concepten van databases met PostgreSQL</b>	<b>415</b>
15.1	Lesson: Introductie voor databases	415
15.1.1	Wat is een database?	415
15.1.2	Tabellen	415
15.1.3	Kolommen / Velden	416
15.1.4	Records	416
15.1.5	Datatypes	416
15.1.6	Een adresdatabase modelleren	417
15.1.7	Database theorie	417
15.1.8	Normalisatie	417
15.1.9	Try Yourself	418
15.1.10	Indexen	418
15.1.11	Reeksen	418
15.1.12	Entiteit Relaties Diagrammen	419
15.1.13	Beperkingen, Primaire sleutels en Vreemde sleutels	420
15.1.14	Transacties	420
15.1.15	In Conclusion	420
15.1.16	What's Next?	421
15.2	Lesson: Het gegevensmodel implementeren	421
15.2.1	PostgreSQL installeren	421
15.2.2	Hulp	421
15.2.3	Een gebruiker voor de database aanmaken	422
15.2.4	Het nieuwe account verifiëren	422
15.2.5	Een database maken	422
15.2.6	Een database shell-sessie beginnen	423
15.2.7	Tabellen in SQL maken	423
15.2.8	Sleutels maken in SQL	424
15.2.9	Indexen in SQL maken	425
15.2.10	Tabellen in SQL verwijderen	426
15.2.11	Een woord over pgAdmin III	426
15.2.12	In Conclusion	426
15.2.13	What's Next?	426
15.3	Lesson: Gegevens aan het model toevoegen	427
15.3.1	Argument Insert	427
15.3.2	Toevoegen van gegevens in overeenstemming met beperkingen	427
15.3.3	Try Yourself	427
15.3.4	Gegevens selecteren	428
15.3.5	Gegevens bijwerken	428
15.3.6	Gegevens verwijderen	429
15.3.7	Try Yourself	429
15.3.8	In Conclusion	429
15.3.9	What's Next?	429
15.4	Lesson: Query's	429
15.4.1	Resultaten ordenen	430
15.4.2	Filteren	430
15.4.3	Samenvoegingen (joins)	431
15.4.4	Sub-Select	432
15.4.5	Samenvattende query's	433
15.4.6	In Conclusion	433
15.4.7	What's Next?	433
15.5	Lesson: Weergaven	434
15.5.1	Een weergave maken	434
15.5.2	Een weergave aanpassen	434
15.5.3	Een weergave verwijderen	435
15.5.4	In Conclusion	435
15.5.5	What's Next?	435
15.6	Lesson: Regels	435
15.6.1	Een regel voor loggen maken	435



15.6.2	In Conclusion	436
15.6.3	What's Next?	436
<b>16</b>	<b>Module: Concepten van een ruimtelijke database met PostGIS</b>	<b>437</b>
16.1	Lesson: Instellen van PostGIS	437
16.1.1	Installeren onder Ubuntu	438
16.1.2	Installeren onder Windows	438
16.1.3	Installeren op andere platformen	438
16.1.4	Databases configureren om PostGIS te gebruiken	438
16.1.5	Kijken naar de geïnstalleerde functies van PostGIS	439
16.1.6	Ruimtelijke referentiesystemen	440
16.1.7	In Conclusion	440
16.1.8	What's Next?	441
16.2	Lesson: Eenvoudig object model	441
16.2.1	Wat is OGC?	441
16.2.2	Wat is het SFS-model (Eenvoudig object model)	441
16.2.3	Een veld voor geometrie aan een tabel toevoegen	442
16.2.4	Een beperking, gebaseerd op een type geometrie, toevoegen	442
16.2.5	Try Yourself	442
16.2.6	Tabel geometry_columns vullen	442
16.2.7	Record met geometrie toevoegen aan tabel met behulp van SQL	443
16.2.8	In Conclusion	446
16.2.9	What's Next?	446
16.3	Lesson: Importeren en exporteren	446
16.3.1	shp2pgsql	446
16.3.2	pgsql2shp	446
16.3.3	ogr2ogr	447
16.3.4	DB Manager	447
16.3.5	In Conclusion	447
16.3.6	What's Next?	447
16.4	Lesson: Ruimtelijke query's	447
16.4.1	Ruimtelijke operatoren	447
16.4.2	Ruimtelijke indexen	448
16.4.3	Try Yourself	448
16.4.4	Demonstratie ruimtelijke functies van PostGIS	449
16.4.5	In Conclusion	455
16.4.6	What's Next?	455
16.5	Lesson: Construeren van geometrie	455
16.5.1	Lijnen maken	455
16.5.2	Try Yourself	455
16.5.3	Polygonen maken	456
16.5.4	Oefening: Steden aan mensen koppelen	456
16.5.5	Ons schema bekijken	457
16.5.6	Try Yourself	457
16.5.7	Toegang tot sub-objecten	457
16.5.8	Gegevens verwerken	457
16.5.9	Clippen	458
16.5.10	Geometrieën uit andere geometrieën bouwen	458
16.5.11	Geometrie opruimen	459
16.5.12	Verschillen tussen tabellen	459
16.5.13	Tabelruimten	459
16.5.14	In Conclusion	462
<b>17</b>	<b>De QGIS-gids voor Processing</b>	<b>463</b>
17.1	Introductie	463
17.2	Een belangrijke waarschuwing vóór het beginnen	464
17.3	Het framework Processing instellen	465
17.4	Uw eerste algoritme uitvoeren. De Toolbox	467

17.5	Meer algoritmen en gegevenstypen . . . . .	470
17.6	CRS-en opnieuw projecteren . . . . .	474
17.7	Selectie . . . . .	479
17.8	Een extern algoritme uitvoeren . . . . .	481
17.9	Het log van de verwerking . . . . .	486
17.9.1	Gevorderd . . . . .	487
17.10	De Raster calculator. Waarden Geen gegevens . . . . .	488
17.11	Vectorcalculator . . . . .	492
17.12	Bereiken definiëren . . . . .	496
17.13	HTML-uitvoer . . . . .	499
17.14	Eerste voorbeeld analyse . . . . .	500
17.15	Rasterlagen clippen en samenvoegen . . . . .	506
17.16	Hydrologische analyse . . . . .	514
17.17	Beginnen met Grafische modellen bouwen . . . . .	524
17.18	Meer complexe modellen . . . . .	533
17.19	Numerieke berekeningen in Grafische modellen bouwen . . . . .	540
17.20	Een model binnen een model . . . . .	546
17.21	Specifiek modelleergereedschap gebruiken om een model te maken . . . . .	547
17.22	Interpolatie . . . . .	550
17.23	Meer interpolatie . . . . .	557
17.24	Herhalend uitvoeren van algoritmen . . . . .	565
17.25	Meer herhaalde uitvoering van algoritmen . . . . .	570
17.26	De interface Batch-processing . . . . .	572
17.27	Modellen in de interface Batch-processing . . . . .	575
17.28	Haken voor vóór en na uitvoering van scripts . . . . .	576
17.29	Andere programma's . . . . .	577
17.29.1	GRASS . . . . .	577
17.29.2	R . . . . .	577
17.29.3	Andere . . . . .	578
17.29.4	Vergelijking tussen programma's . . . . .	578
17.30	Interpolatie en contouren . . . . .	579
17.30.1	Interpolatie . . . . .	579
17.30.2	Contour . . . . .	579
17.31	Vereenvoudigen van vectoren en gladder maken . . . . .	580
17.32	Zonnepanelen plannen . . . . .	580
17.33	Scripts van R gebruiken in Processing . . . . .	581
17.33.1	Scripts toevoegen . . . . .	581
17.33.2	Plots maken . . . . .	582
17.33.3	Een vector maken . . . . .	585
17.33.4	Tekst en grafische uitvoer vanuit R - syntaxis . . . . .	588
17.34	Landverschuivingen voorspellen . . . . .	588
<b>18</b>	<b>Module: Ruimtelijke databases in QGIS gebruiken</b>	<b>591</b>
18.1	Lesson: Werken met databases in de Browser van QGIS . . . . .	591
18.1.1	Follow Along: Databasetabellen aan QGIS toevoegen met behulp van de Browser . . . . .	591
18.1.2	Follow Along: Een gefilterde set records als een laag toevoegen . . . . .	593
18.1.3	In Conclusion . . . . .	593
18.1.4	What's Next? . . . . .	593
18.2	Lesson: DB Manager gebruiken om te werken met ruimtelijke databases in QGIS . . . . .	593
18.2.1	Follow Along: Databases van PostGIS beheren met DB Manager . . . . .	595
18.2.2	Follow Along: Een nieuwe tabel maken . . . . .	599
18.2.3	Follow Along: Basisbeheer van database . . . . .	601
18.2.4	Follow Along: SQL-query's met DB Manager uitvoeren . . . . .	601
18.2.5	Gegevens in een database importeren met DB Manager . . . . .	602
18.2.6	Gegevens uit een database exporteren met DB Manager . . . . .	605
18.2.7	In Conclusion . . . . .	605
18.2.8	What's Next? . . . . .	607
18.3	Lesson: Werken met databases van SpatiaLite in QGIS . . . . .	607

18.3.1	Follow Along: Een database van SpatiaLite maken met de Browser	607
18.3.2	In Conclusion	610
<b>19</b>	<b>Appendix: Bijdragen aan deze handleiding</b>	<b>611</b>
19.1	Bronnen downloaden	611
19.2	Indeling handleiding	611
19.3	Een module toevoegen	611
19.4	Een les toevoegen	612
19.5	Een gedeelte toevoegen	613
19.5.1	Een gedeelte “follow along” toevoegen	613
19.5.2	Een gedeelte “try yourself” toevoegen	614
19.6	Een conclusie toevoegen	614
19.7	Een gedeelte Meer informatie toevoegen	615
19.8	Een gedeelte Wat nu toevoegen	615
19.9	Opmaak gebruiken	615
19.9.1	Nieuwe concepten	615
19.9.2	Benadrukken	615
19.9.3	Afbeeldingen	615
19.9.4	Interne koppelingen	616
19.9.5	Externe koppelingen	616
19.9.6	Mono gespatieerde tekst gebruiken	616
19.9.7	Items voor de GUI labels	616
19.9.8	Menuselecties	616
19.9.9	Opmerkingen toevoegen	617
19.9.10	Een opmerking voor sponsors/auteurs toevoegen	617
19.10	Dank u wel!	617
<b>20</b>	<b>Vorbereiden gegevens voor oefeningen</b>	<b>619</b>
20.1	Try Yourself Op OSM gebaseerde vectorbestanden maken	619
20.2	Try Yourself SRTM DEM tiff-bestanden maken	624
20.3	Try Yourself TIFF afbeeldingsbestanden maken	625
20.4	Try Yourself Tokens vervangen	625
<b>21</b>	<b>Antwoordenblad</b>	<b>627</b>
21.1	Results For <i>Een overzicht van de interface</i>	627
21.1.1	Overzicht (Deel 1)	627
21.1.2	Overzicht (Deel 2)	627
21.2	Results For <i>Uw eerste laag toevoegen</i>	627
21.2.1	Vorbereiding	627
21.2.2	Gegevens laden	628
21.3	Results For <i>Symbologie</i>	628
21.3.1	Kleuren	628
21.3.2	Symboolstructuur	629
21.3.3	Symboollagen	630
21.3.4	Symboolniveau's	631
21.3.5	Symboolniveaus	632
21.4	Markeringen voor omtrek	633
21.4.1	Symbologie voor Geometrie-generator	633
21.5	Results For <i>Vector attributengegevens</i>	634
21.5.1	Attributen van vectorgegevens verkennen	634
21.6	Results For <i>Labels</i>	635
21.6.1	Aanpassen van Label (Deel 1)	635
21.6.2	Aanpassen van Label (Deel 2)	635
21.6.3	Gegevens-bepaalde instellingen gebruiken	636
21.7	Results For <i>Classificatie</i>	636
21.7.1	De classificatie verfijnen	636
21.8	Results For <i>Een nieuwe vector gegevensset maken</i>	639
21.8.1	Digitaliseren	639
21.8.2	Topologie: Gereedschap Ring toevoegen	639

21.8.3	Topologie: Gereedschap Deel toevoegen	639
21.8.4	Objecten samenvoegen	642
21.8.5	Formulieren	642
21.9	Results For <i>Vectoranalyse</i>	644
21.9.1	Afstand van scholen	644
21.9.2	Afstand vanaf restaurants	647
21.10	Results For <i>Netwerkanalyse</i>	647
21.11	Fastest path	647
21.12	Results For <i>Rasteranalyse</i>	650
21.12.1	Aspect berekenen	650
21.12.2	Helling berekenen (minder dan 2 en 5 graden)	650
21.13	Results For <i>De analyse voltooiën</i>	650
21.13.1	Raster naar vector	650
21.13.2	Inspecteren van de resultaten	656
21.13.3	De analyse verfijnen	656
21.14	Results For <i>WMS</i>	659
21.14.1	Een andere WMS-laag toevoegen	659
21.14.2	Een nieuwe WMS-server toevoegen	661
21.14.3	Een WMS-server zoeken	661
21.15	Results For <i>Integratie van GRASS</i>	663
21.15.1	Lagen toevoegen aan mapset	663
21.15.2	Opnieuw classificeren rasterlaag	663
21.16	Results For <i>Database-concepten</i>	664
21.16.1	Address tabeleigenschappen	664
21.16.2	De tabel People normaliseren	665
21.16.3	Verdere normalisatie van de tabel People	665
21.16.4	Een tabel People maken	666
21.16.5	De opdracht DROP	667
21.16.6	Een nieuwe straat invoeren	667
21.16.7	Een nieuwe persoon met een relatie Foreign Key toevoegen	667
21.16.8	Straatnamen teruggeven	668
21.17	Results For <i>Ruimtelijke query's</i>	668
21.17.1	De eenheden gebruikt in ruimtelijke query's	668
21.17.2	Een ruimtelijke index maken	668
21.18	Results For <i>Construeren van geometrie</i>	669
21.18.1	Lijnen maken	669
21.18.2	Tabellen koppelen	669
21.19	Results For <i>Eenvoudig object model</i>	670
21.19.1	Tabellen vullen	670
21.19.2	De tabel geometry_columns vullen	670
21.19.3	Geometrie toevoegen	670

### 1.1 Voorwoord

Welkom bij onze cursus! We zullen u laten zien hoe QGIS gemakkelijk en efficiënt te gebruiken. Als GIS nieuw voor u is, zullen we u vertellen wat u nodig hebt om te kunnen beginnen. Als u al een ervaren gebruiker bent, zult u zien hoe QGIS alle functies uitvoert die u verwacht van een programma voor GIS, en meer!

#### 1.1.1 Waarom QGIS?

Waar informatie steeds meer ruimtelijk bewust wordt, is er geen tekort aan gereedschappen die in staat zijn enkele of alle veel gebruikte functies voor GIS uit te voeren. Waarom zou iemand QGIS gebruiken boven een ander softwarepakket voor GIS?

Hier zijn slechts enkele van de redenen:

- *Het is gratis, zoals in lunch.* Installeren en gebruiken van het programma QGIS kost u een totaalbedrag van nul geld. Geen initiële kosten, geen terugkerende kosten, helemaal niets.
- *Het is vrij, zoals in vrijheid.* Wanneer u extra functionaliteit nodig hebt in QGIS, kunt u meer doen dan alleen hopen dat het in de volgende uitgave wordt opgenomen. U kunt het ontwikkelen van een mogelijkheid sponsoren, of het zelf toevoegen als u bekend bent met programmeren.
- *Het wordt doorlopend ontwikkelt.* Omdat iedereen nieuwe mogelijkheden kan toevoegen en bestaande kan verbeteren, stagneert QGIS nooit. De ontwikkeling van een nieuw gereedschap kan zo snel gaan als u zelf wilt.
- *Uitgebreide hulp en documentatie is beschikbaar.* Als u ergens mee zit kunt u de uitgebreide documentatie bekijken, u richten tot uw mede-QGIS-gebruikers, of zelfs tot de ontwikkelaars.
- *Cross-platform.* QGIS kan worden geïnstalleerd op MacOS, Windows en Linux.

Nu weet waarom u QGIS zou willen gebruiken, zullen deze oefeningen u laten zien hoe.

### 1.1.2 Achtergrond

In 2008 brachten we Een kleine introductie in GIS, een volledig gratis, open bron-inhoud voor mensen die wilden leren over GIS zonder te worden bedolven onder jargon en nieuwe terminologie. Het werd gesponsord door de Zuid-Afrikaanse overheid en was een fenomenaal succes, met mensen van over de gehele wereld die ons vertelden hoe zij het materiaal gebruikten voor het uitvoeren van trainingscursussen op universiteiten, zichzelf GIS leerden enzovoort. 'Een kleine introductie' is geen handleiding voor de software maar richt zich op een meer algemene tekst (hoewel we QGIS in alle voorbeelden gebruikten) voor iemand die iets over GIS wil leren. Er is ook de handleiding voor QGIS die een gedetailleerd functioneel overzicht van de toepassing QGIS verschaft. Die is echter niet gestructureerd als een leidraad, maar meer als een gids voor verwijzingen. Bij Linfiniti Consulting CC. geven we frequent trainingscursussen en hebben we ons gerealiseerd dat een derde bron nodig is - een die de lezer stapsgewijze leidt door het leren van de sleutelaspecten van QGIS in een formaat trainer-trainee - wat ons aanzette tot het maken van dit werk.

Deze trainingshandleiding is bedoeld om alle materiaal te verschaffen voor een 5-daagse cursus over QGIS, PostgreSQL en PostGIS. De cursus is gestructureerd met een inhoud die gelijktijdig geschikt is voor nieuwe, gemiddelde en gevorderde gebruikers en veel oefeningen heeft, compleet met geannoteerde antwoorden door de gehele tekst.

### 1.1.3 Licentie



De gratis Quantum GIS Training Handleiding van Linfiniti Consulting CC is beschikbaar onder de [Creative Commons Attribution 4.0 International Licentie](#). Rechten buiten het bereik van deze licentie zouden beschikbaar kunnen zijn op het hieronder vermelde.

We hebben deze QGIS trainingshandleiding gepubliceerd onder een liberale licentie die u toestaat dit werk gratis te kopiëren, aan te passen en opnieuw te distribueren. Een volledige kopie van de licentie is beschikbaar aan het einde van dit document. In eenvoudige woorden, de richtlijnen voor het gebruik zijn als volgt:

- U mag dit werk niet weergeven als uw eigen werk, of teksten met betrekking tot rechten van auteurs of credits uit dit werk verwijderen.
- U mag dit werk niet opnieuw distribueren onder meer beperkende rechten dan die waaronder het aan u werd verschaft.
- Als u een substantieel gedeelte toevoegt aan het werk en teruggeeft aan het project (tenminste één complete module) mag u uw naam toevoegen aan de lijst van auteurs aan het einde van dit document (die zal verschijnen op de voorpagina)
- Als u kleine wijzigingen en correcties toevoegt mag u zichzelf toevoegen aan de lijst van deelnemers hieronder.
- Als u dit document in zijn geheel vertaald mag u uw naam toevoegen aan de lijst van de auteurs in de vorm "Translated by Joe Bloggs".
- Als u een module of les sponsort, mag u de auteur verzoeken om een vermelding daarvan op te nemen aan het begin van elke bijgedragen les, bijv.:

---

**Notitie:** Deze les werd gesponsord door MegaCorp.

---

- Als u er niet zeker van bent wat u onder deze licentie mag doen, neem dan contact met ons op via [office@linfiniti.com](mailto:office@linfiniti.com) en zullen we u adviseren of wat u van plan bent te doen acceptabel is.
- Als u dit werk publiceert onder een zichzelf publicerende site zoals <https://www.lulu.com> verzoeken we u de winsten te doneren aan het project QGIS.
- U mag dit werk niet vercommercialiseren, tenzij met de uitdrukkelijke toestemming van de auteurs. Voor de duidelijkheid: met vercommercialiseren bedoelen we dat u niet voor winst mag verkopen, geen afgeleide werken mag maken (bijv. verkopen van inhoud om te gebruiken als artikelen in een tijdschrift). De uitzondering hierop is als alle winst wordt gegeven aan het project QGIS. U mag (en we moedigen u aan dat te doen) dit werk

gebruiken als een tekstboek bij het geven van trainingscursussen, zelfs als de cursus zelf commercieel van nature is. Met andere woorden: het staat u vrij om geld te verdienen door het geven van een trainingscursus dat dit werk als tekstboek gebruikt, maar u mag niet profiteren van de verkoop van het boek zelf - alle dergelijke winsten zouden ten goede moeten komen aan QGIS.

### 1.1.4 Hoofdstukken over sponsoring

Dit werk is geenszins bedoeld als een volledige verhandeling over alle dingen die u kunt doen met QGIS en we moedigen anderen aan om nieuw materiaal toe te voegen om eventuele gaten te dichten. Linfiniti Consulting CC. kan ook aanvullend materiaal voor u maken als een commerciële service, met dien verstande dat al dergelijk geproduceerd werk onderdeel zou moeten worden van de broninhoud en moeten worden gepubliceerd onder dezelfde licentie.

### 1.1.5 Auteurs

- Rüdiger Thiede ([rudi@linfiniti.com](mailto:rudi@linfiniti.com)) - Rudi heeft het materiaal met instructies voor QGIS geschreven en delen van het materiaal over PostGIS.
- Tim Sutton ([tim@linfiniti.com](mailto:tim@linfiniti.com)) - Tim was de leider van het project en begeleidde dat en is co-auteur voor de delen over PostgreSQL en PostGIS. Tim is ook de auteur van het aangepaste thema van Sphinx dat is gebruikt voor deze handleiding.
- Horst Düster ([horst.duester@kappasys.ch](mailto:horst.duester@kappasys.ch)) - Horst is co-auteur van de delen over PostgreSQL en PostGIS
- Marcelle Sutton ([marcelle@linfiniti.com](mailto:marcelle@linfiniti.com)) - Marcelle deed het proeflezen en gaf editoriaal advies gedurende het maken van dit werk.

### 1.1.6 Individuele meewerkenden

Vul hier uw naam in!

### 1.1.7 Sponsors

- Cape Peninsula University of Technology

### 1.1.8 Bronbestanden en rapporteren van problemen

De bron van dit document is beschikbaar op GitHub [QGIS Documentation repository](#). Consulteer [GitHub.com](#) voor instructies over hoe het versiebeheerssysteem GIT te gebruiken.

Ondanks onze inspanningen zou het kunnen zijn dat u enkele fouten vindt of enige informatie mist bij het volgen van deze training. Rapporteer dat dan op <https://github.com/qgis/QGIS-Documentation/issues>.

### 1.1.9 Laatste versie

U kunt altijd de laatste versie van dit document verkrijgen door de online versie te bezoeken die deel uitmaakt van de website voor de documentatie voor QGIS (<https://docs.qgis.org>).

---

**Notitie:** De website voor de documentatie bevat links naar zowel online- als PDF-versies van de Trainingshandleiding en andere delen van de documentatie van QGIS.

---

## 1.2 Over de oefeningen

Nu u weet waarom u QGIS zou willen gebruiken, kunnen we u laten zien hoe.

**Waarschuwing:** Deze cursus bevat instructies over het toevoegen, verwijderen en wijzigen van gegevenssets voor GIS. We hebben voor dit doel gegevenssets om mee te trainen verschaft. Vóórdat u de hier beschreven technieken toepast op uw eigen gegevens, zorg er dan altijd voor dat u goede back-ups heeft!

### 1.2.1 Hoe deze handleiding te gebruiken

Elke tekst die *er zo uitziet* verwijst naar iets wat u kunt zien in de gebruikersinterface van QGIS.

Tekst die *er zo uitziet* leidt u door menu's.

Dit soort tekst verwijst naar iets wat u kunt typen, zoals een opdracht, pad, of bestandsnaam.

Dit/soort/van.tekst verwijst naar iets wat u kunt typen, zoals een opdracht, pad, of bestandsnaam.

Dit+dat verwijst naar een sneltoets die is samengestelde uit twee toetsen.

### 1.2.2 Gestaffelde doelen voor de cursus

Deze cursus is gericht op verschillende niveaus van gebruikservaring. Afhankelijk van in welke categorie u zich plaatst, kunt u een verschillende set van uitkomsten voor de cursus verwachten. Elke categorie bevat informatie die essentieel is voor de volgende, het is dus belangrijk om eerst alle oefeningen te doen die behoren tot uw niveau van ervaring.



In deze categorie gaat de cursus er van uit dat u geen of weinig eerdere ervaring hebt met theoretische kennis van GIS of de werking van GIS-software.

Beperkte theoretische achtergrond zal worden verschaft om het doel van een actie uit te leggen die u in het programma zult uitvoeren, maar de nadruk ligt op het leren door te doen.

Wanneer u de cursus voltooid hebt, zult u een beter begrip hebben van de mogelijkheden van GIS, en hoe hun krachten te gebruiken via QGIS.



In deze categorie wordt er van uitgegaan dat u kennis hebt van de werking en ervaring met het gebruik voor elke dag hebt van GIS-software.

Voortbouwend op de instructies voor het niveau van de beginner zult u bekende dingen zien, als ook u bewust te maken van gevallen waarin QGIS dingen op een iets andere manier doet dan andere software, die u ook gebruikt zou kunnen hebben. U zult ook leren hoe functies voor analyses te gebruiken in QGIS.

Wanneer u de cursus voltooid, zou u er vertrouwen in moeten hebben QGIS te gebruiken voor alle functies die u gewoonlijk nodig hebt bij gebruik voor elke dag.





## Gevorderd

Voor deze categorie wordt er van uitgegaan dat u ervaring hebt in het gebruiken van GIS-software, kennis hebt van en ervaring met ruimtelijke databases, gegevens te gebruiken op een server op afstand, misschien het schrijven van scripts voor analyses, etc.

Voortbouwend op de instructies voor de andere twee niveaus zullen u bekend laten worden met de benadering die de interface van QGIS volgt, en zal er voor zorgen dat u weet hoe u toegang krijgt tot de basisfuncties die u nodig hebt. U zult ook zien hoe gebruik te maken van het systeem voor plug-ins in QGIS, toegang tot databases, enzovoort.

Wanneer u de cursus voltooid, zou u goed bekend moeten zijn met de werking van QGIS voor gebruik voor elke dag, als ook met zijn meer gevorderde functies.

### 1.2.3 Gegevens

De voorbeeldgegevens die bij deze bron horen zijn vrij beschikbaar en komen vanaf de volgende bronnen:

- gegevenssets Streets and Places van OpenStreetMap (<https://www.openstreetmap.org/>)
- Property boundaries (urban and rural), water bodies van NGI (<http://www.ngi.gov.za/>)
- SRTM DEM van de CGIAR-CGI (<http://srtm.csi.cgiar.org/>)

Download de voorbereide gegevensset vanaf de [opslagplaats voor Trainingsgegevens](#) en pak het bestand uit. Alle benodigde gegevens worden verschaft in de map `exercise_data`.

Als u een instructeur bent, en meer relevante gegevens zou willen gebruiken, vindt u instructies voor het maken van lokale gegevens in de appendix *Voorbereiden gegevens voor oefeningen*.



---

## Module: Een basiskaart maken en verkennen

---

In deze module zult u een basiskaart maken die later zal worden gebruikt als basis voor meer demonstraties van de functionaliteit van QGIS.

### 2.1 Lesson: Een overzicht van de interface

We zullen de gebruikersinterface van QGIS verkennen zodat u bekend raakt met de menu's, werkbalken, kaartvenster en lagenlijst die de basisstructuur van de interface vormen.

**Het doel voor deze les:** Begrijpen van de basisonderdelen van de gebruikersinterface van QGIS.

#### 2.1.1 Try Yourself: De basisonderdelen

De elementen die kunnen worden geïdentificeerd in de bovenstaande afbeelding zijn:

1. Lagenlijst / paneel Browser
2. Werkbalken
3. Kaartvenster
4. Statusbalk
5. Werkbalk zijkant
6. balk Lokaliseren

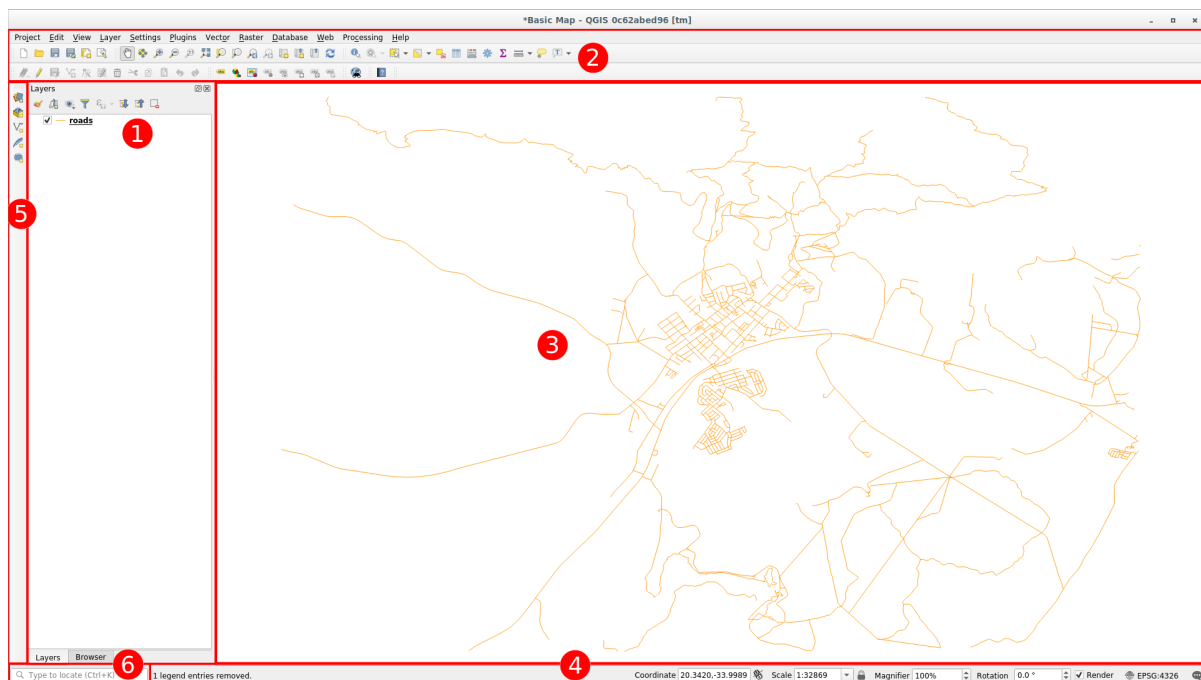

### De lagenlijst

In de lagenlijst kunt u op elk moment een lijst zien van alle lagen die voor u beschikbaar zijn.

Uitbreiden van samengevouwen items (door te klikken op de pijl of het symbool plus ernaast) zal u meer informatie verschaffen over het huidige uiterlijk van de laag.

De laag zal, als u daar overheen gaat met de muisaanwijzer, enige basisinformatie geven: laagnaam, type geometrie, coördinaten referentiesysteem en het volledige pad van de locatie op uw apparaat.

Rechts-klikken op een laag zal u een menu geven met heel veel extra opties. U zult sommige ervan op korte termijn gaan gebruiken, kijk dus even rond!

---

**Notitie:** Een vectorlaag is een gegevensset, gewoonlijk van een specifiek soort object, zoals wegen, bomen, etc. Een vectorlaag kan bestaan uit punten, lijnen of polygoenen.

---



### Het paneel Browser

De Browser van QGIS is een paneel in QGIS waarmee u eenvoudig door uw database kunt bladeren. U heeft daarbij toegang tot algemene vectorbestanden (bijv. ESRI Shapefiles of bestanden van MapInfo ), databases (bijv. PostGIS, Oracle, SpatiaLite of MSSQL Spatial) en webservices WMS/WFS. U kunt ook gegevens van GRASS bekijken.

Als u een project hebt opgeslagen zal het paneel Browser u ook snelle toegang verschaffen tot alle lagen die zijn opgeslagen in hetzelfde pad van het projectbestand in het item  *Thuis voor project*.

U kunt daarnaast één of meer mappen instellen als **Favorieten**: zoek naar uw pad en als u de map eenmaal hebt gevonden, klik er met rechts op en klik op *Als Favoriet toevoegen*. U zou dan uw map moeten kunnen zien in het item  *Favorieten*.

---

**Tip:** Het kan gebeuren dat de mappen die zijn toegevoegd aan het item Favorieten een behoorlijk lange naam hebben: geen zorgen, klik met rechts op het pad en kies *Favoriet hernoemen...* om een andere naam in te stellen.

---

## Werkbalken

Van de door u het meest gebruikte aantal gereedschappen kunnen werkbalken worden gemaakt voor basistoegang. De werkbalk Bestand stelt u bijvoorbeeld in staat een nieuw project op te slaan, te laden, af te drukken en te beginnen. U kunt de interface gemakkelijk aanpassen om alleen de gereedschappen te zien die u het meest gebruikt, door werkbalken, zoals nodig, toe te voegen of te verwijderen via het menu *Beeld*  *Werkbalken*.

Zelfs als zij niet zichtbaar zijn in een werkbalk blijven al uw gereedschappen toegankelijk via de menu's. Als u bijvoorbeeld de werkbalk *Project* verwijdert (die de knop *Opslaan* bevat), kunt u nog steeds uw kaart opslaan door te klikken op het menu *Project* en dan te klikken op *Opslaan*.

## Het kaartvenster

Dit is waar de kaart zelf wordt weergegeven en waar de lagen worden geladen. In het kaartvenster kunt u interactief werken met de zichtbare lagen: in-/uitzoomen, de kaart verplaatsen, objecten selecteren en nog veel meer bewerkingen die we nader zullen bekijken in de volgende gedeelten.

## De Statusbalk

Toont u informatie over de huidige kaart. Stelt u ook in staat de schaal van de kaart, de oriëntatie van de kaart aan te passen en de coördinaten van de muiscursor op de kaart te zien.

## De werkbalk Zijkant

Standaard bevat de werkbalk Zijkant de knoppen om lagen te laden en alle knoppen om een nieuwe laag te maken, maar onthoud dat u alle werkbalken kunt verplaatsen naar waar ze voor u meer comfortabel zijn om mee te werken.

## De balk Lokaliseren

Op deze balk kunt u toegang krijgen tot bijna alle objecten van QGIS: lagen, laagobjecten, algoritmen, Favoriete plaatsen, etc. Controleer alle verschillende opties in het gedeelte *locator\_options* van de QGIS Gebruikershandleiding.

---

**Tip:** Met de sneltoets `Ctrl+K` krijgt u snel toegang tot de balk.

---

### 2.1.2 Try Yourself 1

Probeer de vier hierboven vermelde elementen te identificeren op uw eigen scherm, zonder naar het diagram hierboven te kijken. Kijk of u hun namen en functies kunt identificeren. U zult meer bekend raken met deze elementen als u ze in de komende dagen gaat gebruiken.

*Controleer uw resultaten*

### 2.1.3 Try Yourself 2

Probeer elk van deze gereedschappen op uw scherm te vinden. Wat zijn hun doelen?



4.



---

**Notitie:** Als een van deze gereedschappen niet zichtbaar is op het scherm, probeer dan enkele werkbalken in te schakelen die momenteel verborgen zijn. Onthoud ook dat als er te weinig ruimte is op het scherm, een werkbalk verkleind kan zijn door enkele van zijn gereedschappen te verbergen. U kunt de verborgen gereedschappen zichtbaar maken door te dubbelklikken op de pijlknop rechts in een dergelijke verkleinde werkbalk. U kunt een Helptip zien met de naam van elk gereedschap door de muiscursor enige tijd boven het gereedschap te houden.

---

*Controleer uw resultaten*

### 2.1.4 What's Next?

Nu u bekend bent met de basisbeginselen van de interface van QGIS zullen we in de volgende les zien hoe enkele veel voorkomende typen gegevens te laden.

## 2.2 Lesson: Uw eerste lagen toevoegen

We zullen de toepassing starten en een basiskaart maken om voor voorbeelden en oefeningen te gebruiken.

**Het doel voor deze les:** Beginnen met een voorbeeldkaart.

---

**Notitie:** Vóór het beginnen van deze oefening moet QGIS zijn geïnstalleerd op uw computer. U zou ook de te gebruiken *voorbeeldgegevens* al moeten hebben gedownload.

---

Start QGIS met de sneltoets op het bureaublad, menuitem, etc., afhankelijk van hoe u de installatie ervan heeft geconfigureerd.

---

**Notitie:** De schermafdrucken voor deze cursus werden genomen in QGIS 3.4 dat werd uitgevoerd op Linux. Afhankelijk van uw instellingen zouden de schermen die u tegenkomt er misschien ietwat anders uit kunnen zien. Echter, al dezelfde knoppen zullen nog steeds beschikbaar zijn en de instructies zullen op elk OS werken. U heeft QGIS 3.4 (de laatste versie op het moment van schrijven) nodig om deze cursus te gebruiken.

---

Laten we direct gaan beginnen!

## 2.2.1 Follow Along: Een kaart voorbereiden

1. Open QGIS. U zult een nieuwe, blanco kaart hebben.

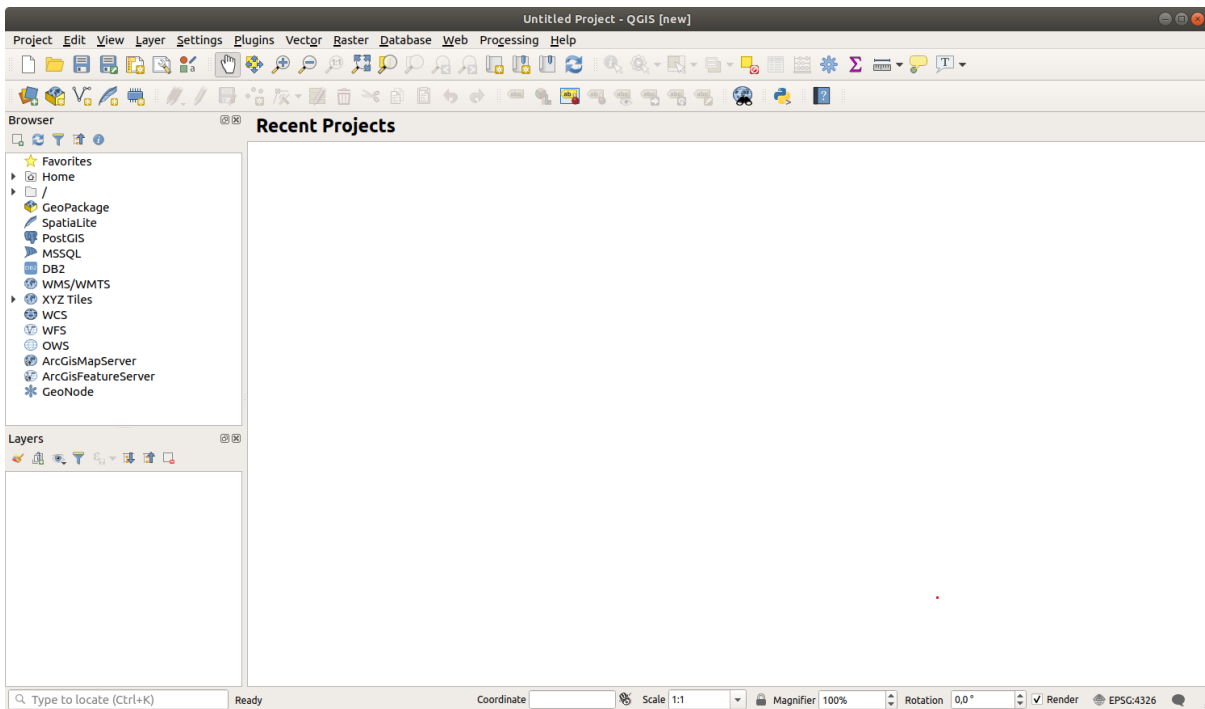

2. Het dialoogvenster *Databronnen beheren* stelt u in staat te laden gegevens te kiezen, afhankelijk van het gegevenstype. We zullen het gebruiken om onze gegevensset te laden: klik op de knop  Databronnen beheren openen

Als u het pictogram niet kunt vinden, controleer dan of de werkbalk *Databronnen beheren* is ingeschakeld in het menu *Beeld*  *Werkbalken*.

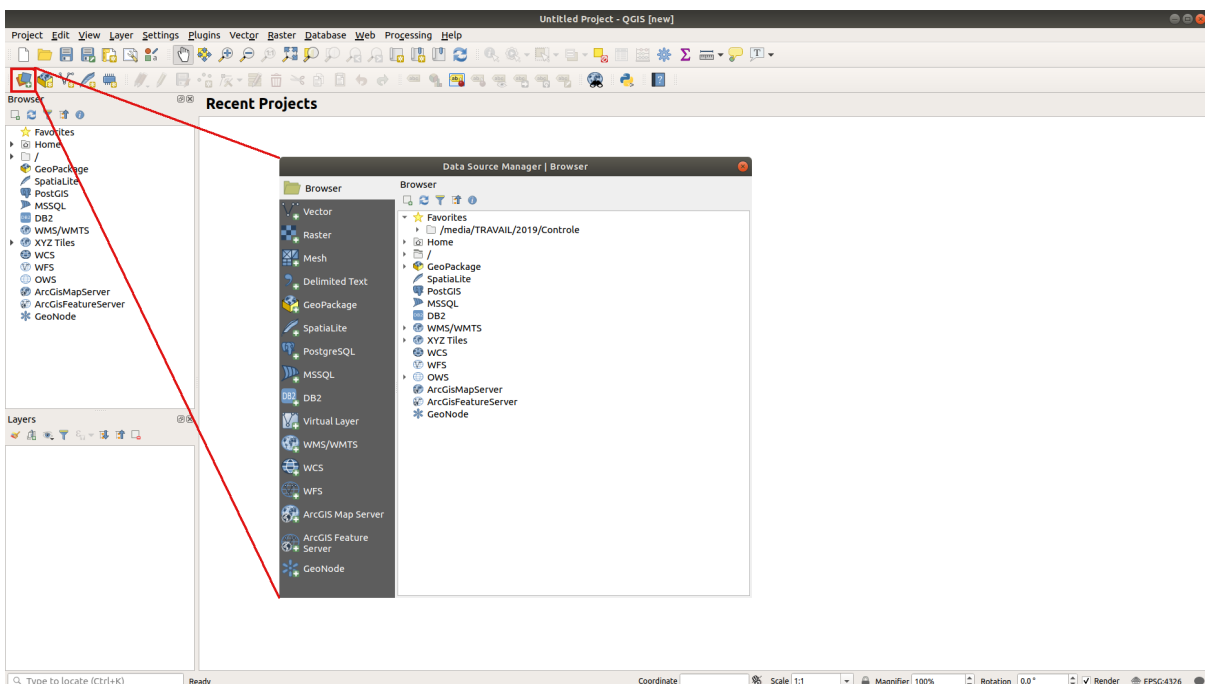

3. Laad de vector gegevensset `protected_areas.shp`

1. Klik op de tab *Vector*.
2. Schakel het Type bron  *Bestand* in.
3. Druk op de knop ... naast *Vectordatabron(nen)*.
4. Selecteer het bestand `exercise_data/shapefile/protected_areas.shp` in uw map voor de training.
5. Klik op *Openen*. U zult het originele dialoogvenster zien waarin het bestandspad is ingevuld.

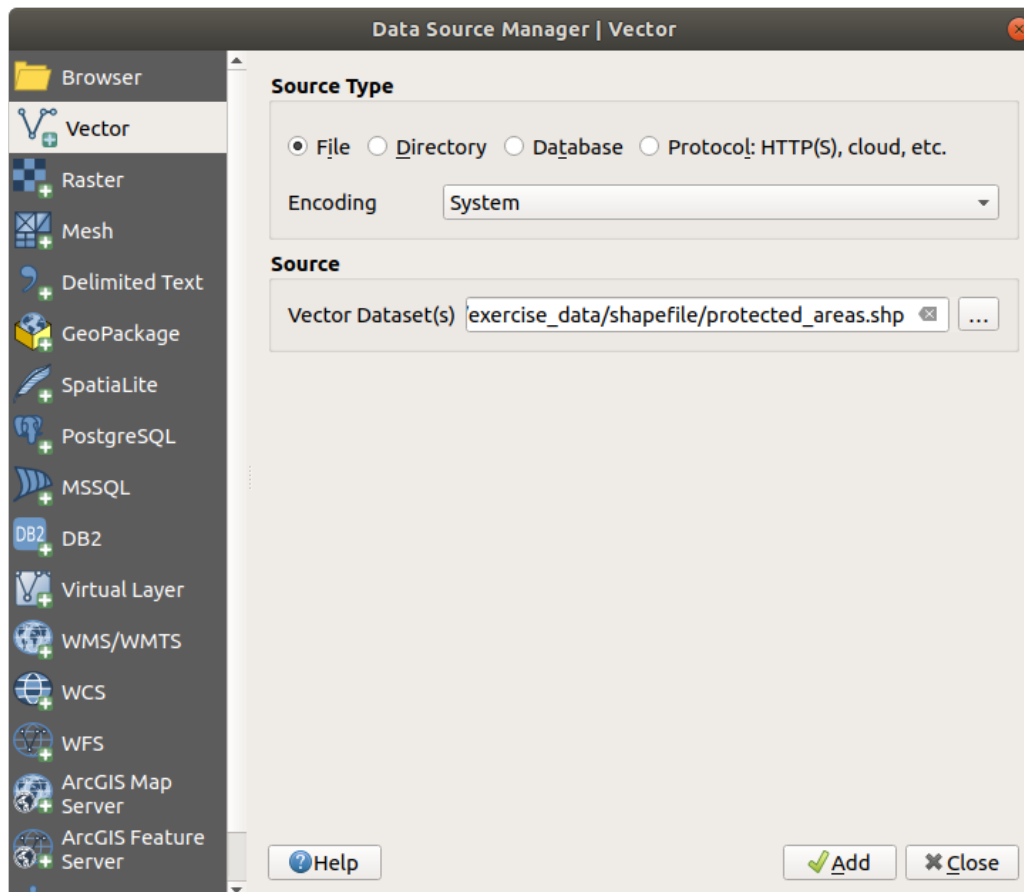

6. Klik hier ook op *Toevoegen*. De gegevens die u hebt gespecificeerd zullen nu worden geladen: u kunt een item `protected_areas` zien in het paneel *Lagen* (linksonder) waarvan de objecten worden weergegeven in het kaartvenster.

Gefeliciteerd! U heeft nu een basiskaart. Het is nu een goed moment om uw werk op te slaan.

1. Klik op de knop *Opslaan als*: 
2. Sla de kaart op in een map `solution`, naast `exercise_data`, en noem hem `basic_map.qgz`.



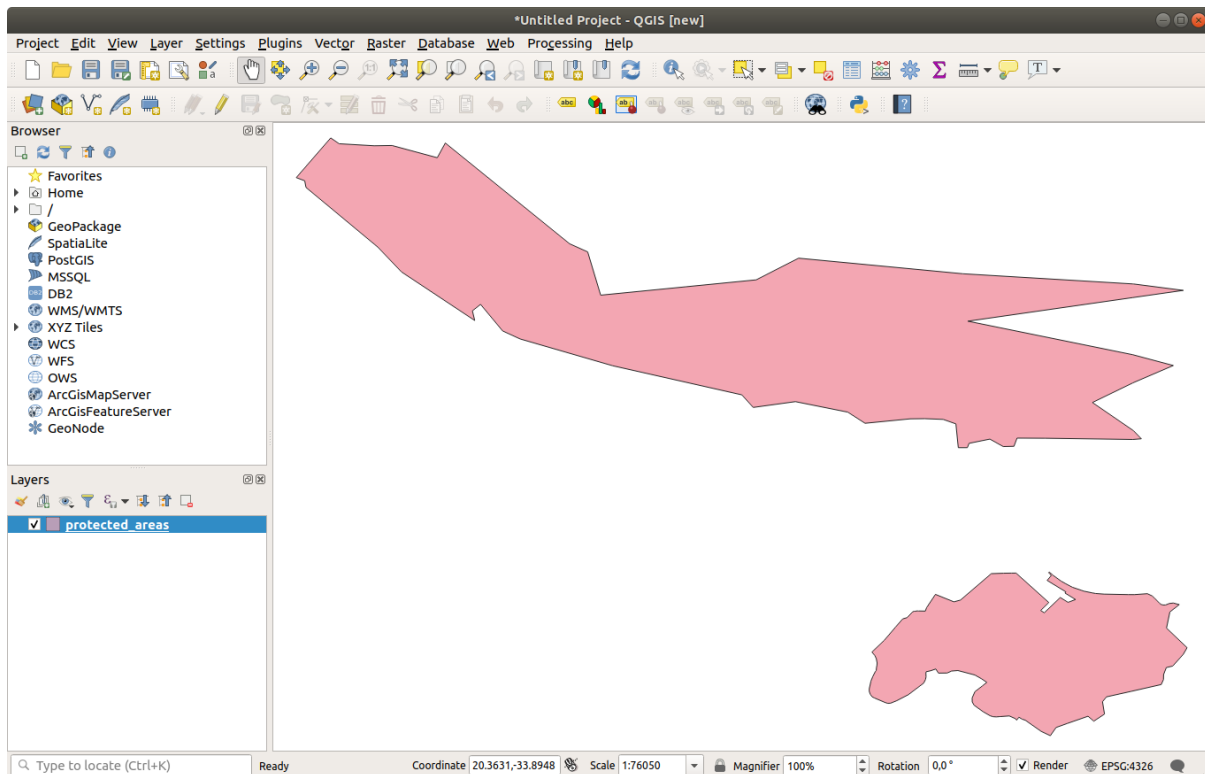

## 2.2.2 Try Yourself

Herhaal de bovenstaande stappen en voeg de lagen `places.shp` en `rivers.shp` uit dezelfde map (`exercise_data/shapefile`) toe aan de kaart.



*Controleer uw resultaten*

## 2.2.3 Follow Along: Vectorgegevens uit een database van GeoPackage laden

Databases stellen u in staat een grote hoeveelheid geassocieerde gegevens in één bestand op te slaan. U zou al bekend kunnen zijn met een beheerssysteem voor databases (DBMS) zoals LibreOffice Base of MS Access. Toepassingen voor GIS kunnen ook gebruik maken van databases. GIS-specifieke DBMS-en (zoals PostGIS) hebben extra functies, omdat zij ruimtelijke gegevens moeten behandelen.

De open indeling [GeoPackage](#) is een container die u in staat stelt uw gegevens voor GIS (lagen) op te slaan in één enkel bestand. Anders dan de indeling ESRI Shapefile (bijv. de gegevensset `protected_areas.shp` die u eerder laadde), kan één enkel bestand van GeoPackage verscheidene gegevens bevatten (zowel vector- en rastergegevens) in verschillende coördinaten referentiesystemen, als ook tabellen zonder ruimtelijke informatie; al deze mogelijkheden stellen u in staat gegevens eenvoudig te delen en duplicaten te voorkomen.

U dient eerst een verbinding te maken om een laag uit een pakket van GeoPackage te kunnen laden:

1. Klik op de knop  Databronnen beheren openen.
2. Klik, aan de linkerkant, op de tab  `GeoPackage`.
3. Klik op de knop *Nieuw* en blader naar het bestand `training_data.gpkg` in de map `exercise_data` dat u eerder downloadde.

4. Selecteer het bestand en druk op *Openen*. Het bestandspad wordt nu toegevoegd aan de lijst met verbindingen voor Geopackage, en verschijnt in het keuzemenu.

U bent nu klaar om elke laag uit dit GeoPackage in te laden in QGIS.

1. Klik op de knop *Verbinden*. In het centrale deel van het venster zou u nu een lijst moeten zien met alle lagen die zijn opgenomen in het bestand van GeoPackage.
2. Selecteer de laag *roads* en klik op de knop *Toevoegen*.

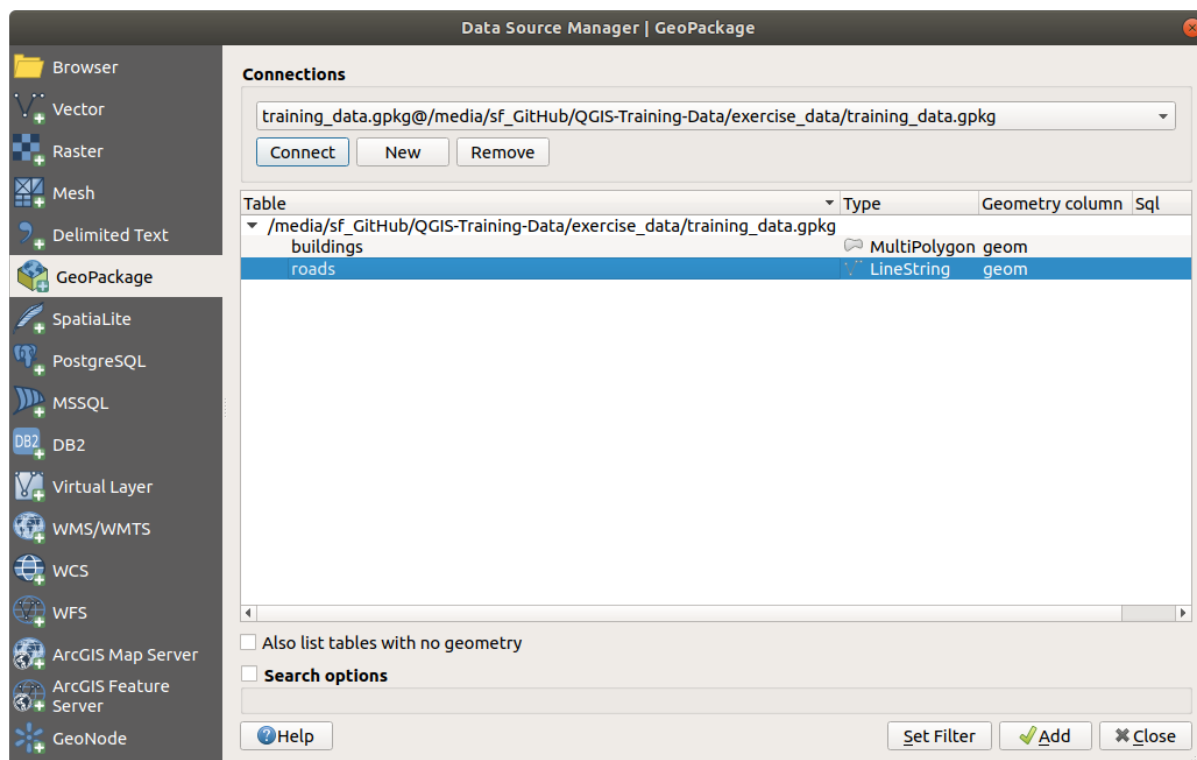

Een laag *roads* is toegevoegd aan het paneel *Lagen* met de objecten weergegeven in het kaartvenster.



3. Klik op *Sluiten*.

Gefeliciteerd! U heeft nu de eerste laag uit een GeoPackage geladen.

## 2.2.4 Follow Along: Vectorgegevens laden met de Browser uit een database van SpatiaLite

QGIS verschaft toegang tot veel andere indelingen van databases. Net als GeoPackage, is de database-indeling SpatiaLite een uitbreiding van de bibliotheek SQLite. En het laden van een laag uit een provider van SpatiaLite volgt dezelfde regels als hierboven beschreven: Maak de verbinding → Schakel die in → Voeg de la(a)g(en) toe.



Waar dit één manier is om gegevens van SpatiaLite aan uw kaart toe te voegen, laten we eens een andere krachtige manier verkennen om gegevens toe te voegen: de *Browser*.

1. Klik op het pictogram  om het venster *Databronnen beheren* te openen.
2. Klik op de tab  *Browser*.
3. Op deze tab kunt u alle opslagschijven zien die zijn verbonden met uw computer, als ook items voor de meeste tabs aan de linkerkant. Deze maken snelle toegang mogelijk tot de verbonden databases of mappen.



Klik, bijvoorbeeld, op het pictogram in het keuzemenu naast het item  *GeoPackage*. U zult het bestand `training-data.gpkg` zien waarmee we eerder verbonden (en de lagen ervan, indien uitgebreid).

4. Klik met rechts op het item  *SpatiaLite* en selecteer *Nieuwe verbinding...*
5. Navigeer naar de map `exercise_data`, selecteer het bestand `landuse.sqlite` en klik op *Openen*.

Merk op dat een item  `landuse.sqlite` is toegevoegd onder die van *SpatiaLite*.

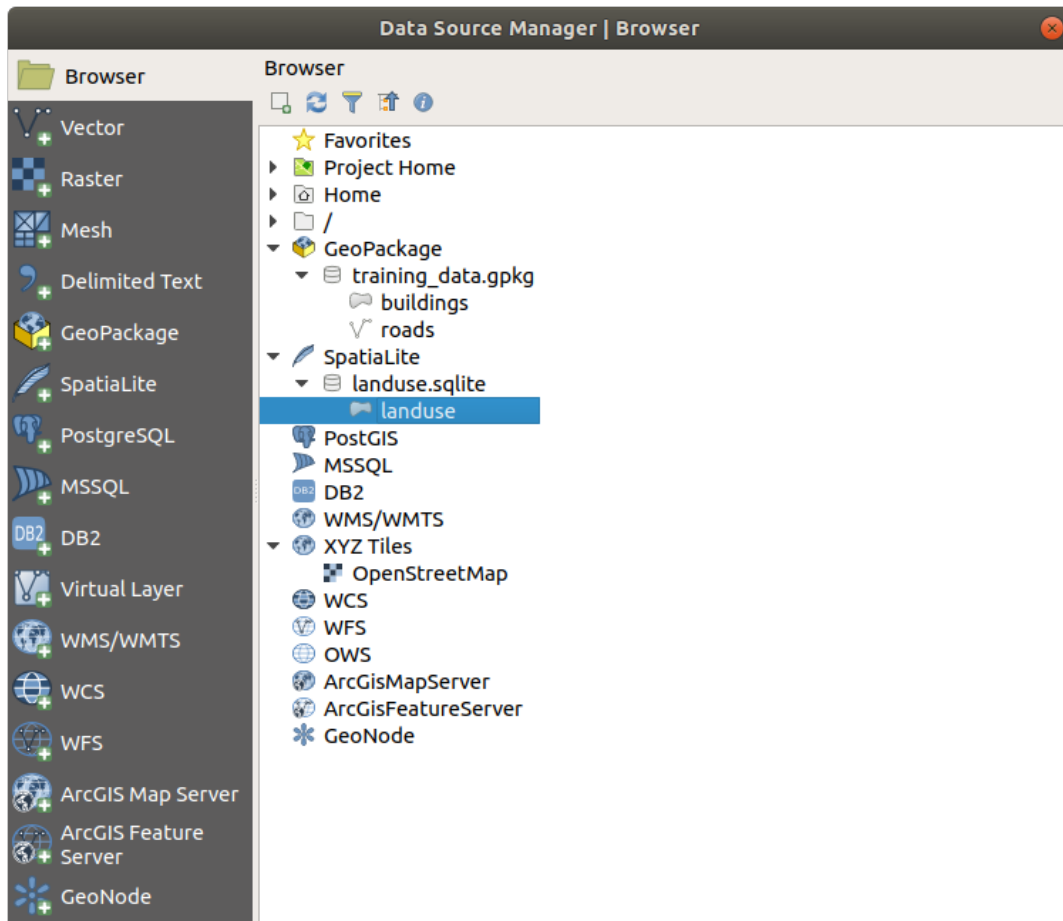
6. Breid het item  `landuse.sqlite` uit.
7. Dubbelklik op de laag  `landuse` of selecteer en sleep het naar het kaartvenster en zet het daar neer. Een nieuwe laag wordt toegevoegd aan het paneel *Lagen* en de objecten daarvan worden weergegeven in het kaartvenster.



**Tip:** Schakel het paneel *Browser* in onder *Beeld*  *Panelen*  en gebruik het om uw gegevens toe te voegen. Het is een handige sneltoets voor de tab *Databronnen beheren*  *Browser*, met dezelfde functionaliteit.

**Notitie:** Vergeet niet om uw project regelmatig op te slaan! Het projectbestand bevat niet direct de gegevens, maar het onthoudt welke lagen u in uw kaart geladen heeft.

## 2.2.5 Try Yourself Meer vectorgegevens laden

Laad de volgende gegevenssets uit de map `exercise_data` in uw kaart met een van de hierboven uitgelegde methoden:

- *buildings*
- *water*

*Controleer uw resultaten*

## 2.2.6 Follow Along: De lagen opnieuw schikken

De lagen in uw lijst Lagen worden in een bepaalde volgorde op de kaart getekend. De laag onder in de lijst wordt als eerste getekend en de laag aan de bovenkant wordt als laatste getekend. Door de volgorde, waarin zij in de lijst zijn weergegeven, te wijzigen, kunt u de volgorde wijzigen waarin zij getekend worden.

---

**Notitie:** U kunt dit gedrag veranderen met het keuzevak *Rendervolgorde controleren* onder in het paneel *Laagvolgorde*. We zullen deze mogelijkheid echter nog niet verder bespreken.

---

De volgorde waarin de lagen zijn geladen in de kaart is in dit stadium waarschijnlijk niet logisch. Het is mogelijk dat de laag met wegen volledig is verborgen omdat andere lagen er bovenop liggen.

Deze volgorde van lagen bijvoorbeeld...

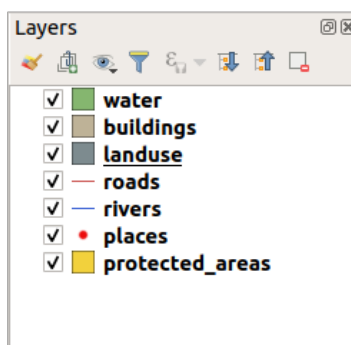

... zou resulteren in verborgen wegen en plaatsen, omdat zij *onder* de polygonen van de laag `landuse` liggen.

Dit probleem oplossen:

1. Klik en sleep een laag uit de lijst met Lagen.
2. Schik ze opnieuw naar deze volgorde:

U zult zien dat de kaart visueel nu meer betekenis heeft, met wegen en gebouwen die bovenop de regio's van `landuse` verschijnen.

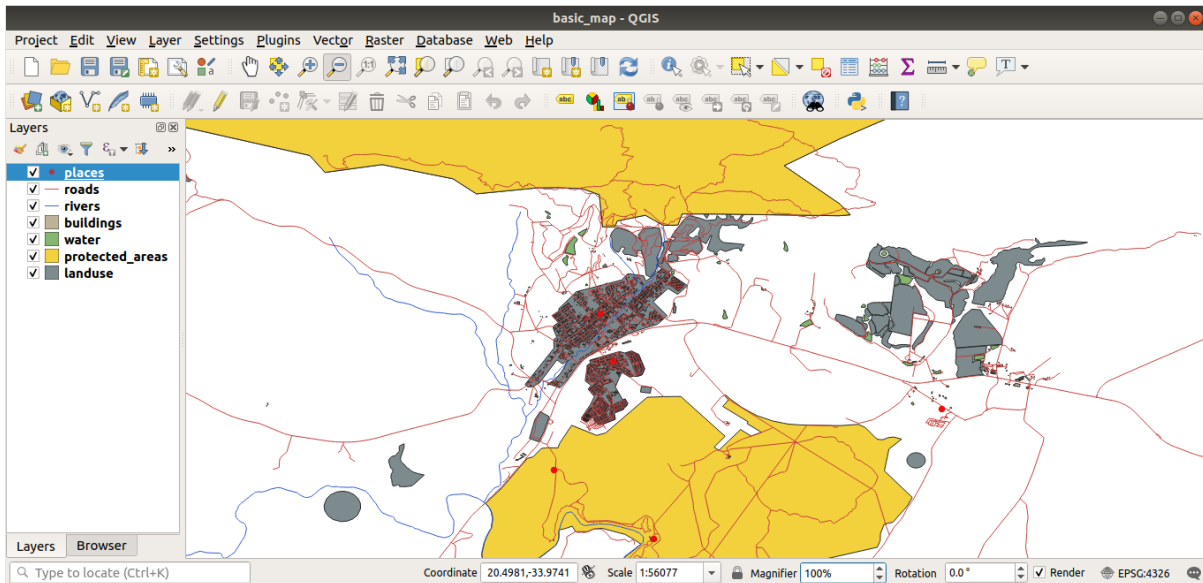

## 2.2.7 In Conclusion

Nu heeft u uit verschillende bronnen alle lagen toegevoegd die u nodig heeft en een basiskaart gemaakt!

## 2.2.8 What's Next?

Nu bent u bekend met de basisfunctie van de knop *Databronnen beheren openen*, maar wat met al die andere? Hoe werkt deze interface? Laten we, voordat we verder gaan, eens kijken enige basale interactie met de interface van QGIS. Dat is het onderwerp van de volgende les.

## 2.3 Lesson: Navigeren in het kaartvenster

Dit gedeelte zal zich focussen op basisgereedschappen voor navigatie in QGIS, om in het kaartvenster te navigeren. Deze gereedschappen zullen u in staat stellen de lagen visueel te verkennen op verschillende schalen.

**Het doel voor deze les:** Leren hoe gereedschappen voor Verschuiven en Zoomen te gebruiken in QGIS en leren over schaal van kaarten.

### 2.3.1 Follow Along: Basisgereedschappen voor navigeren

Laten we, voordat we leren hoe te navigeren binnen het kaartvenster, enkele lagen toevoegen, die we tijdens deze handleiding kunnen verkennen.

1. Open een nieuw leeg project en gebruik de in *Een kaart maken*, geleerde stappen om de eerder bekeken lagen *protected\_areas*, *roads* en *buildings* in het project te laden. Het resultaat van de weergave zou eruit moeten zien als in de snippet in *Fig. 2.1* hieronder (de kleuren zijn niet van belang):

Laten we eerst leren hoe het gereedschap Kaart verschuiven te gebruiken.

1. Zorg er voor dat, op de werkbalk *Kaartnavigatie*, de knop  *Kaart verschuiven* is geactiveerd.
2. Verplaats de muis naar het midden van het gebied van het kaartvenster.
3. Klik met links en houdt die ingedrukt, en sleep de muis in een willekeurige richting om de kaart te verschuiven.

Laten we vervolgens inzoomen en de lagen, die we hebben geladen, eens nader bekijken.

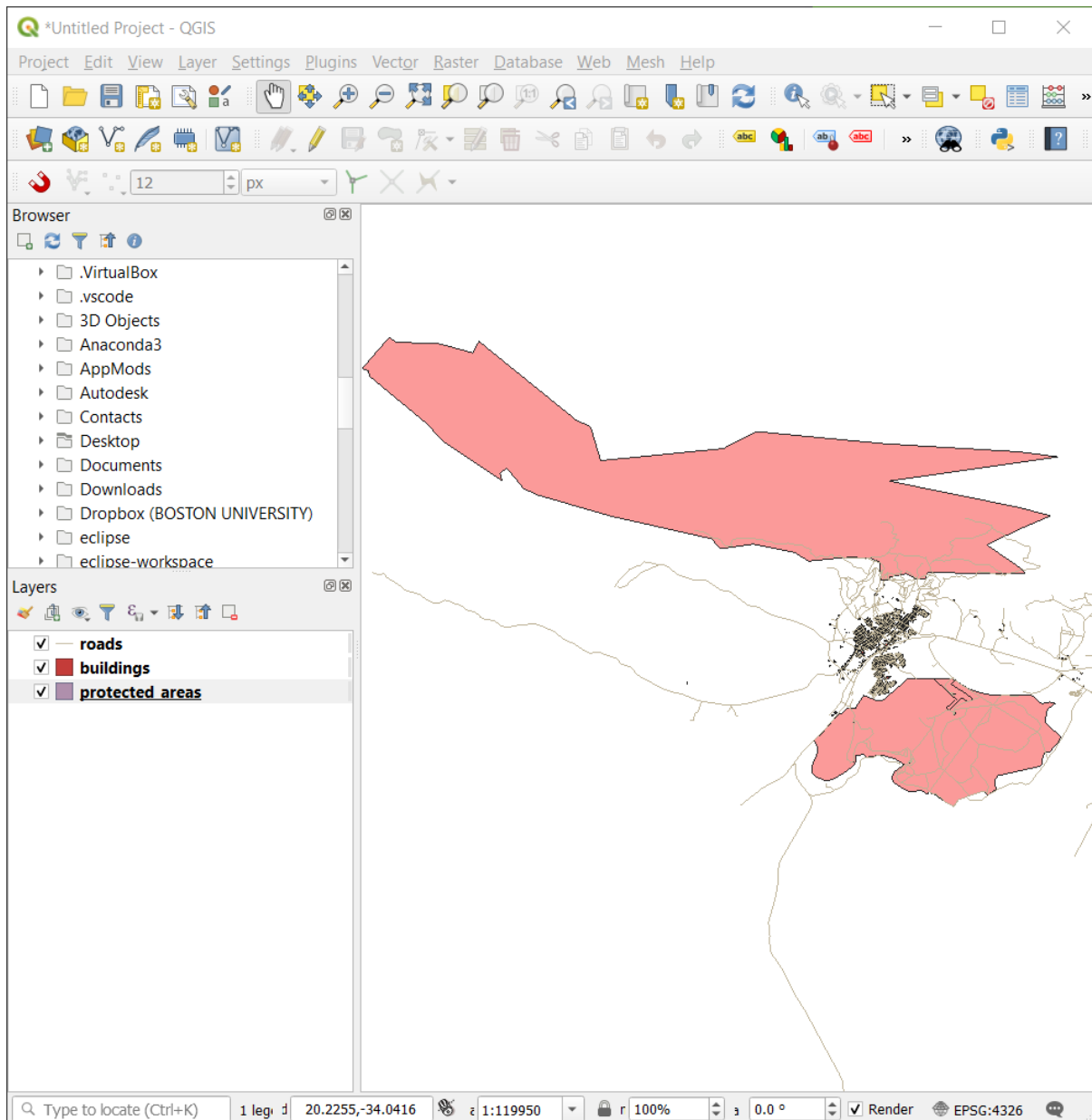



Fig. 2.1: Beschermd gebied, wegen en gebouwen toegevoegd

1. Klik, op de werkbalk *Kaartnavigatie*, op de knop  Inzoomen.
2. Verplaats uw muis naar ongeveer het linksboven gelegen gebied van waar de grootste dichtheid aan gebouwen en wegen is.
3. Klik met links en houdt ingedrukt.
4. Sleep dan de muis, die een rechthoek zal maken, en bedek het dichte gebied met gebouwen en wegen (*Inzoomen*).

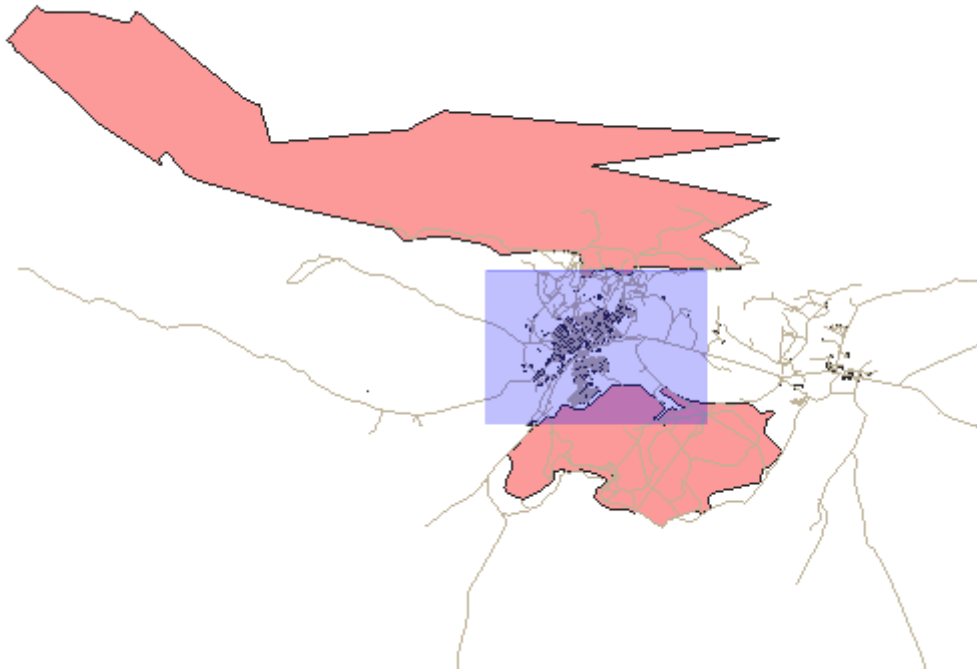



Fig. 2.2: Inzoomen

5. Laat de linkermuisknop los. Dit zal inzoomen op het gebied dat u hebt geselecteerd met uw rechthoek.
6. Selecteer, om uit te zoomen, de knop  Uitzoomen en voer dezelfde actie uit als welke u deed voor inzoomen.

Als u verschuift, inzoomt, of uitzoomt slaat QGIS deze weergaven op in een geschiedenis. Dit stelt u in staat terug te vallen op een eerdere weergave.

1. Klik, op de werkbalk *Kaartnavigatie*, op de knop  Vorig beeld om naar uw eerdere weergave te gaan.
2. Klik op de knop  Volgend beeld om voorwaarts te gaan in uw geschiedenis.

Soms, na het verkennen van de gegevens, moeten we onze weergave herstellen naar het bereik van alle lagen. In plaats van het gereedschap Uitzoomen meerdere keren te gebruiken, verschaft QGIS ons een knop om die actie voor ons uit te voeren.

1. Klik op de knop  Volledig uitzoomen.

Wanneer u in en uit zoomt, merk dan op dat de waarde van *Schaal* op de Statusbalk wijzigt. De waarde *Schaal* geeft de schaal van de kaart weer. In het algemeen geeft het getal rechts van : weer hoeveel keer kleiner het object is dat u ziet in het kaartvenster, vergeleken met het feitelijke object in de echte wereld.

U kunt dit veld ook gebruiken om de schaal van de kaart handmatig in te stellen.

1. Klik, op de Statusbalk, op het tekstveld *Schaal*.

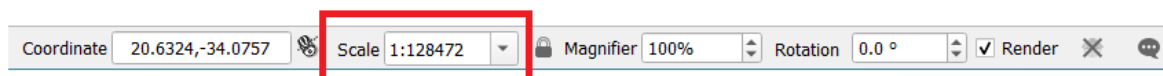
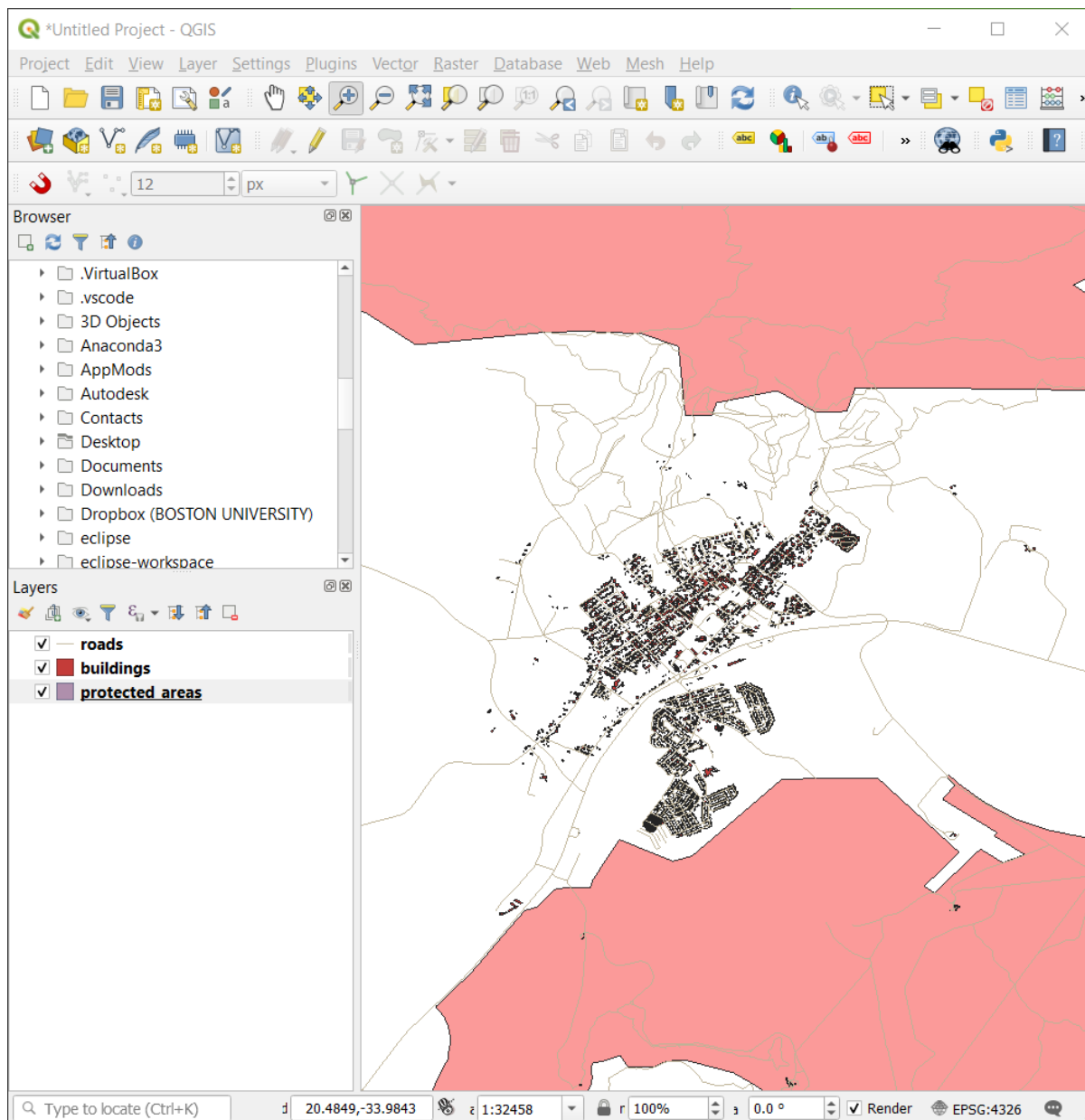



2. Typ in 50000 en druk op `Enter`. Dit zal de objecten in het kaartvenster opnieuw tekenen om de schaal weer te geven die u hebt ingetypt.
3. Als alternatief, klik op de pijl voor de opties van het veld *Schaal* om de vooraf ingestelde schalen voor de kaart te bekijken.

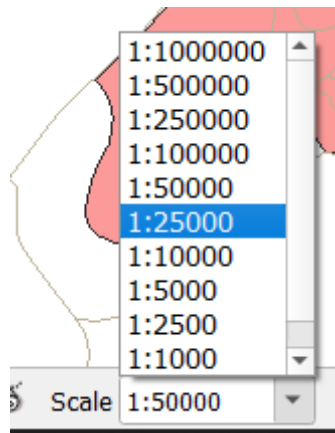

4. Selecteer *1:5000*. Dit zal ook de schaal voor de kaart bijwerken in het kaartvenster.

Nu kent u de basis voor het navigeren in het kaartvenster. Bekijk de Gebruikershandleiding over Zoomen en verschuiven om alternatieve manieren te leren voor het navigeren in het kaartvenster.

## 2.3.2 In Conclusion

Weten hoe te navigeren in het kaartvenster is belangrijk, omdat dat het mogelijk maakt de lagen te verkennen en visueel te inspecteren. Dit zou kunnen worden gedaan voor de eerste verkenning van de gegevens, of om uit voer van een ruimtelijke analyse te valideren.

## 2.4 Lesson: Symbologie

De symbologie van een laag is zijn visuele uiterlijk op een kaart. De basissterkte van GIS, boven andere manieren van het weergeven van gegevens met ruimtelijke aspecten, is dat met GIS u een dynamische visuele weergave heeft van de gegevens waarmee u werkt.

Daarom is het visuele uiterlijk van de kaart (die afhankelijk is van de symbologie van de individuele lagen) zeer belangrijk. De eindgebruiker van de kaarten die u maakt moet in staat zijn om eenvoudig te zien wat de kaart weergeeft. Net zo belangrijk is dat u in staat moet zijn de gegevens te verkennen, terwijl u ermee werkt, en goede symbologie helpt daar veel bij.

Met andere woorden: juiste symbologie hebben is geen luxe of leuk om te hebben. In feite is het essentieel voor u om een GIS juist te gebruiken en kaarten en informatie te produceren die mensen kunnen gebruiken.

**Het doel voor deze les:** Symbologie te kunnen maken die u wilt gebruiken voor een willekeurige vectorlaag.

## 2.4.1 Follow Along: Kleuren wijzigen

De kleur van de symbologie van een laag wijzigen: open zijn *Laageigenschappen*. Laten we beginnen met het wijzigen van de kleur van de laag *landuse*.

1. Klik met rechts op de laag *landuse* in de Lagenlijst.
2. Selecteer het menuitem *Eigenschappen...* in het menu dat verschijnt.

**Notitie:** Standaard kunt u ook toegang krijgen tot de eigenschappen van een laag door erop te dubbelklikken in de Lagenlijst.

**Tip:** De knop  , direct boven het paneel *Lagen*, zal het paneel *Laag opmaken* openen. U kunt dit paneel gebruiken om enkele eigenschappen van de laag te wijzigen: standaard zullen wijzigingen direct worden toegepast.

3. Selecteer, in het venster *Laageigenschappen*, de tab  *Symbologie*:

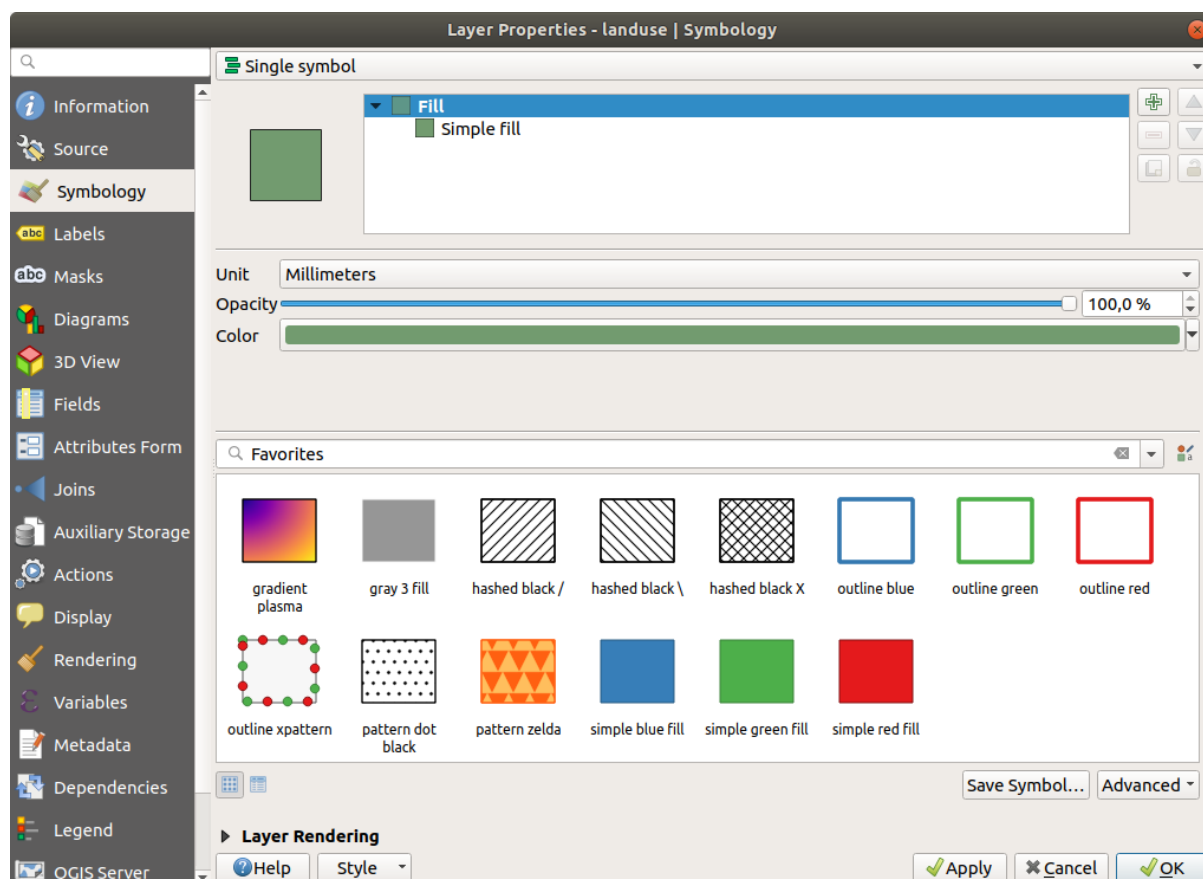

4. Klik op de knop *Kleur selecteren* naast het label *Kleur*. Een standaard dialoogvenster voor kleuren zal verschijnen.
5. Kies een grijze kleur en klik op *OK*.
6. Klik opnieuw op *OK* in het venster *Laageigenschappen* en u zult zien dat de wijziging van de kleur is toegepast op de laag.

## 2.4.2 Try Yourself

Wijzig de kleur van de laag *water* naar lichtblauw. Probeer het paneel *Laag opmaken* te gebruiken in plaats van het menu *Laageigenschappen*.

*Controleer uw resultaten*

## 2.4.3 Follow Along: Symbolstructuur wijzigen

Dit gaat tot dusverre prima, maar er is meer symbologie op een laag dan alleen de kleur ervan. Vervolgens willen we de lijnen elimineren, die tussen de verschillende gebieden van landuse bestaan, om de kaart visueel minder rommelig te laten lijken.

1. Open het venster *Laageigenschappen* voor de laag *landuse*.  
Op de tab  *Symbologie* zult u hetzelfde dialoogvenster zien als eerder. Deze keer echter gaat u meer doen dan alleen snel de kleur wijzigen.
2. Vergroot, in de boom van symboollagen, de keuzelijst *Vulling* en selecteer de optie *Standaard vulling*:
3. Klik op de keuzelijst *Lijnstijl*. Op dit moment zou die een korte lijn moeten laten zien en de woorden *Doorlopende lijn*.
4. Wijzig dit naar *Geen Pen*.

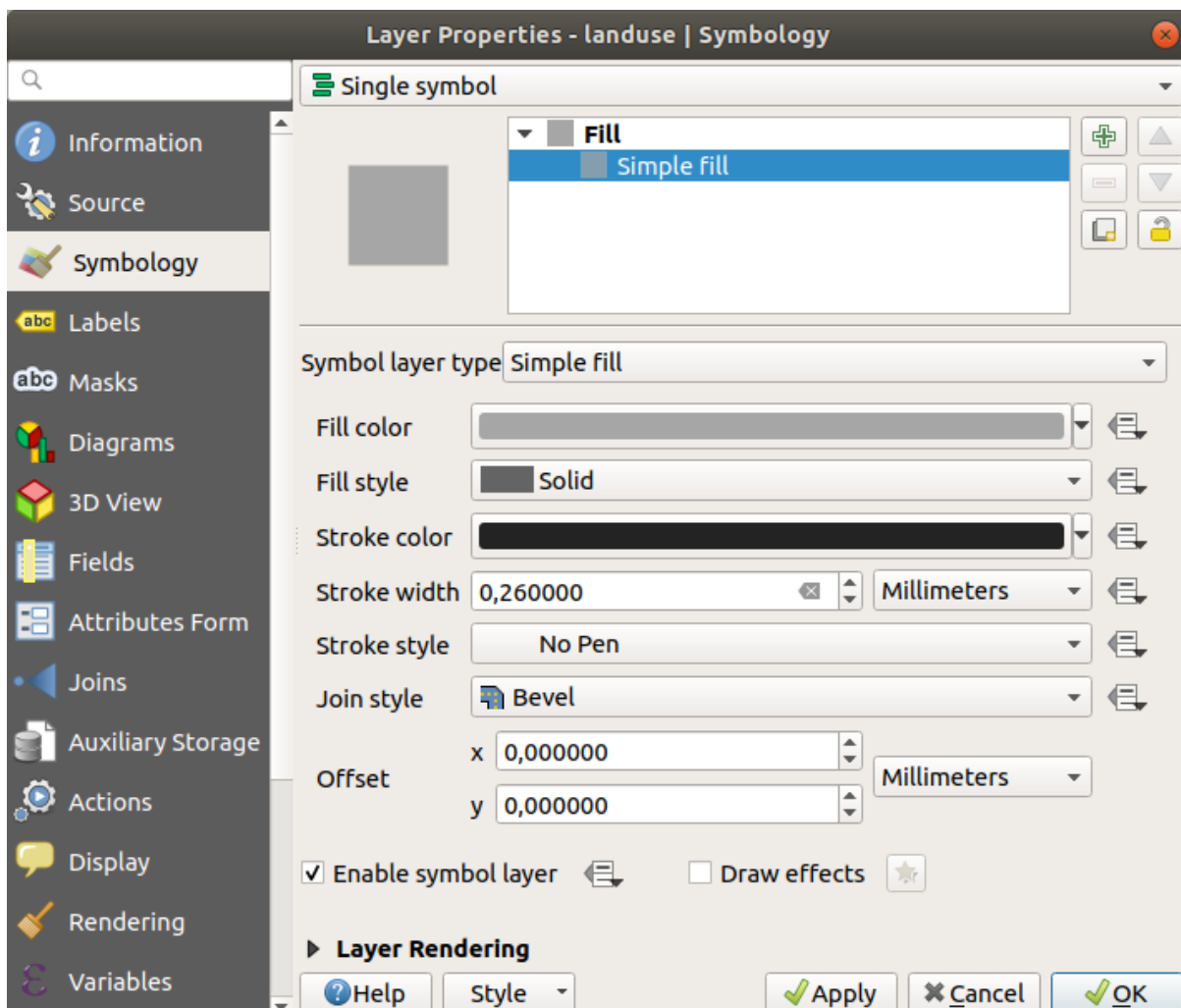

5. Klik op *OK*.

Nu zal de laag *landuse* geen lijnen tussen gebieden meer hebben.

## 2.4.4 Try Yourself

- Wijzig de symbologie van de laag *water* opnieuw zodat het een meer donkerblauwe rand heeft.
- Wijzig de symbologie van de laag *rivers* naar een zinvolle weergave van waterwegen.

Onthoud: u kunt de knop  Paneel Laag opmaken openen gebruiken en direct alle wijzigingen zien. Dat paneel stelt u ook in staat individuele wijzigingen bij het symboliseren van een laag ongedaan te maken.

*Controleer uw resultaten*

## 2.4.5 Follow Along: Op schaal gebaseerde zichtbaarheid

Soms zult u vinden dat een laag niet geschikt is voor een opgegeven schaal. Een gegevensset van, bijvoorbeeld, alle werelddelen kan een laag detail hebben en niet heel nauwkeurig zijn op straatniveau. Wanneer dat gebeurt wilt u in staat zijn de gegevensset te verbergen voor niet toepasselijke schaalgrootten.

In ons geval zouden we kunnen besluiten om de gebouwen te verbergen van weergave op kleine schaalgrootten. Deze kaart bijvoorbeeld...

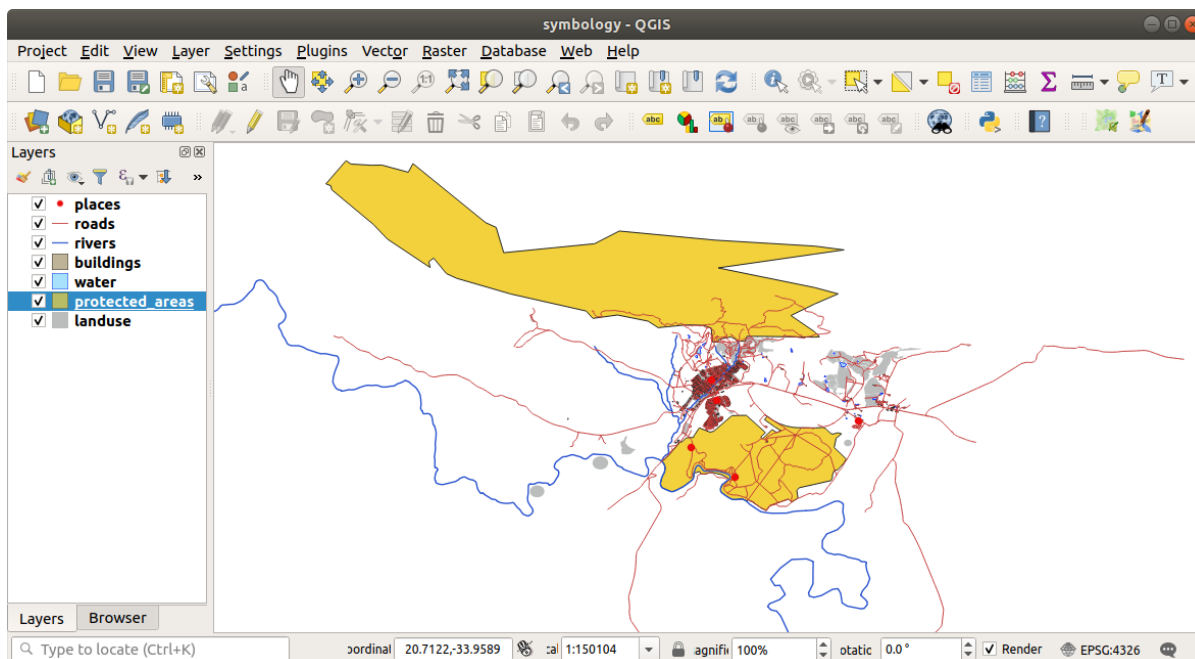

... is niet erg nuttig. De gebouwen zijn moeilijk te onderscheiden op die schaal.

Inschakelen van renderen gebaseerd op schaal:

1. Open het dialoogvenster *Laageigenschappen* voor de laag *buildings*.
2. Activeer de tab *Rendering*.
3. Schakel op schaal gebaseerd renderen in door te klikken op het keuzevak gelabeld *Schaalafhankelijke zichtbaarheid*:
4. Wijzig de waarde *Minimum* naar *1:10.000*.
5. Klik op *OK*.

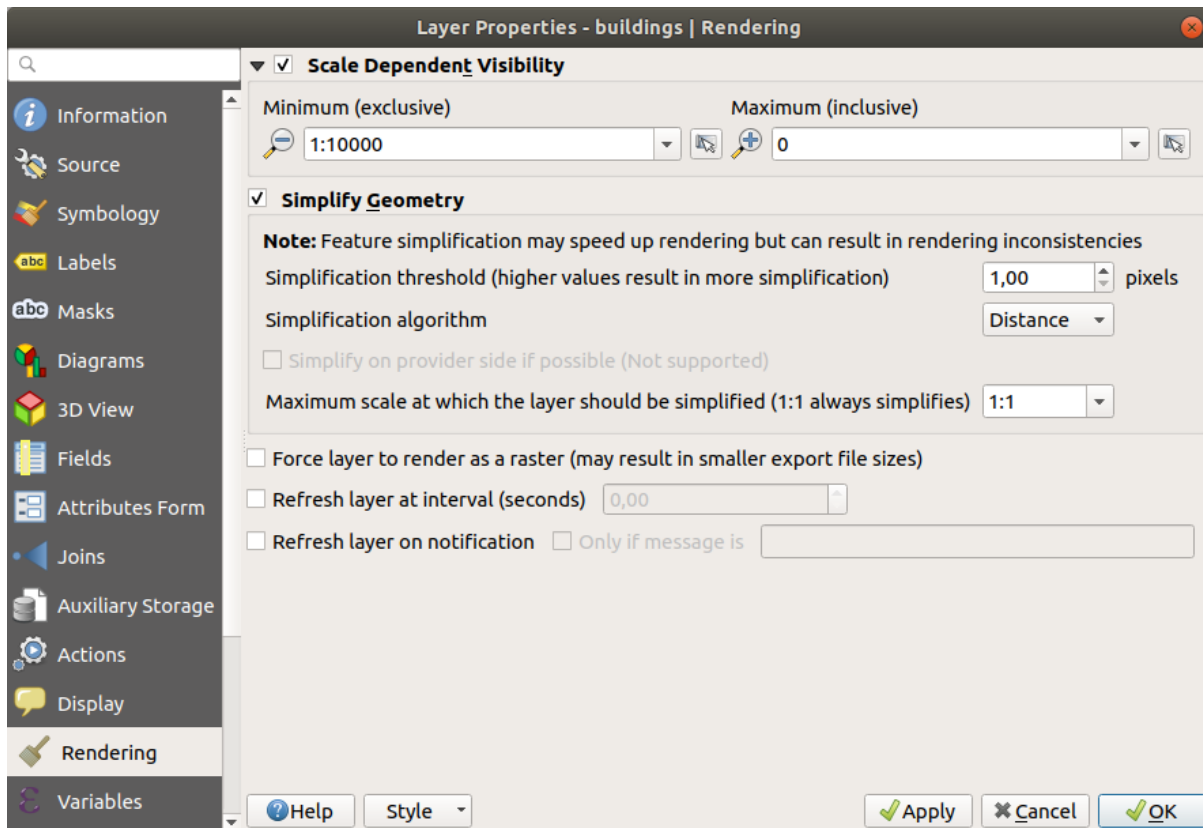

Test de effecten hiervan door in- en uit te zoomen op uw kaart, merk op wanneer de laag *buildings* verdwijnt en weer verschijnt.

**Notitie:** U kunt uw muiswiel gebruiken om in stappen te zoomen. Als alternatief kunt de gereedschappen Zoomen gebruiken om in een venster te zoomen:



## 2.4.6 Follow Along: Symboollagen toevoegen

Nu u weet hoe u eenvoudige symbologie voor lagen kunt wijzigen, is de volgende stap om meer complexe symbologie te maken. QGIS stelt u in staat dit te doen met behulp van symboollagen.

1. Ga terug naar de symboleigenschappen van de laag *landuse* (door te klikken op *Standaard vulling* in de boom met symboollagen).

In dit voorbeeld heeft het huidige symbool geen rand (d.i. het gebruikt de randstijl *Geen Pen*).

2. Selecteer het niveau *Vulling* in de boom en klik op de knop  *Symboollaag toevoegen*. Het dialoogvenster zal wijzigen en er ongeveer uitzien zoals hier, met een nieuw toegevoegde symboollaag:

Het zou er, bijvoorbeeld, qua kleur iets anders uit kunnen zien, maar u gaat dat toch wijzigen.

Nu is er een tweede symboollaag. Omdat het een effen kleur is zal het natuurlijk het eerdere soort symbool volledig bedekken. En het heeft de randstijl *Doorlopende lijn*, die we niet willen. Duidelijk is dat dit symbool moet worden gewijzigd.

**Notitie:** Het is belangrijk de kaartlaag en een symboollaag niet met elkaar te verwarren. Een kaartlaag is een vector (of raster) die in de kaart is geladen. Een symboollaag maakt deel uit van het symbool dat wordt gebruikt om een

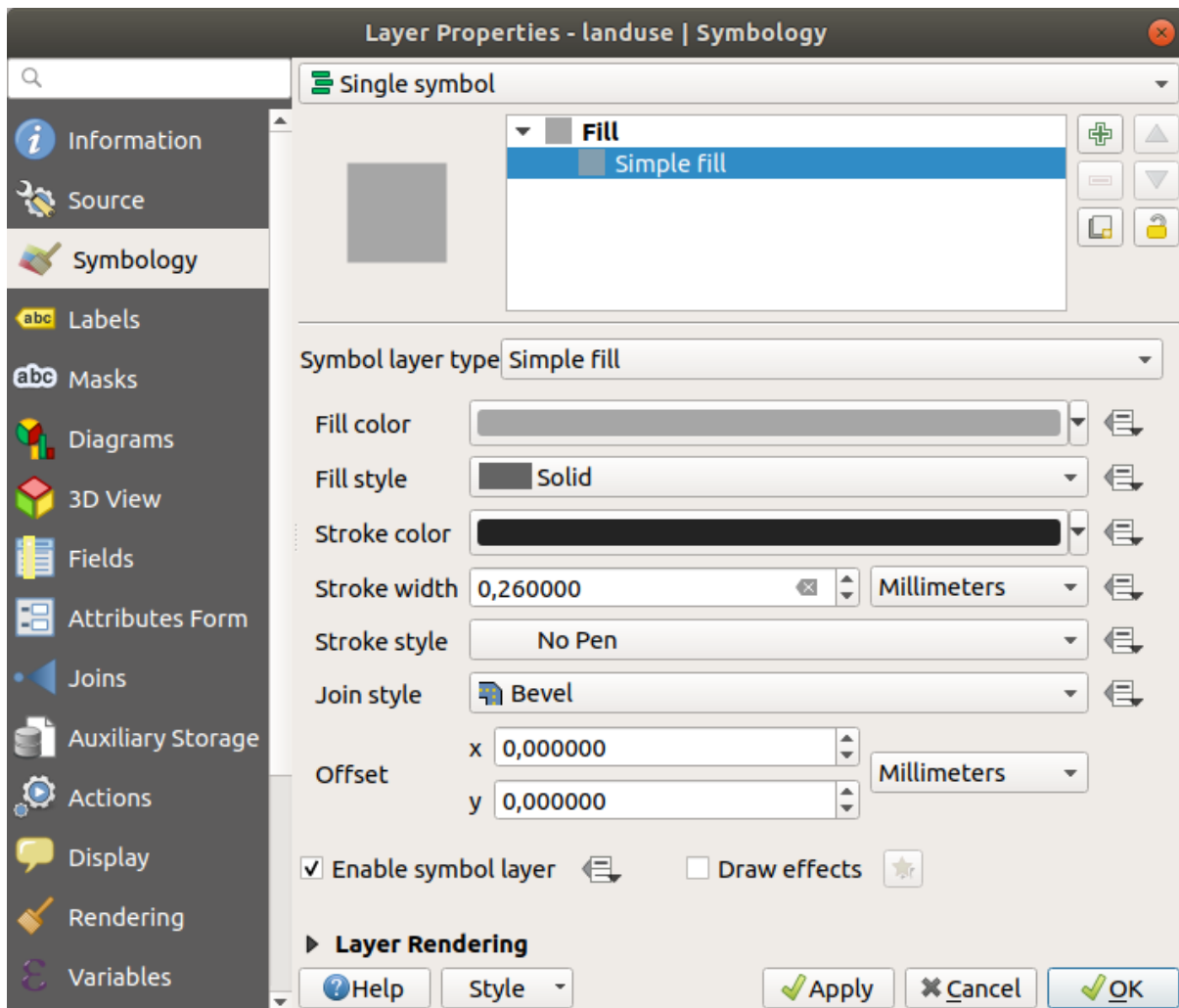

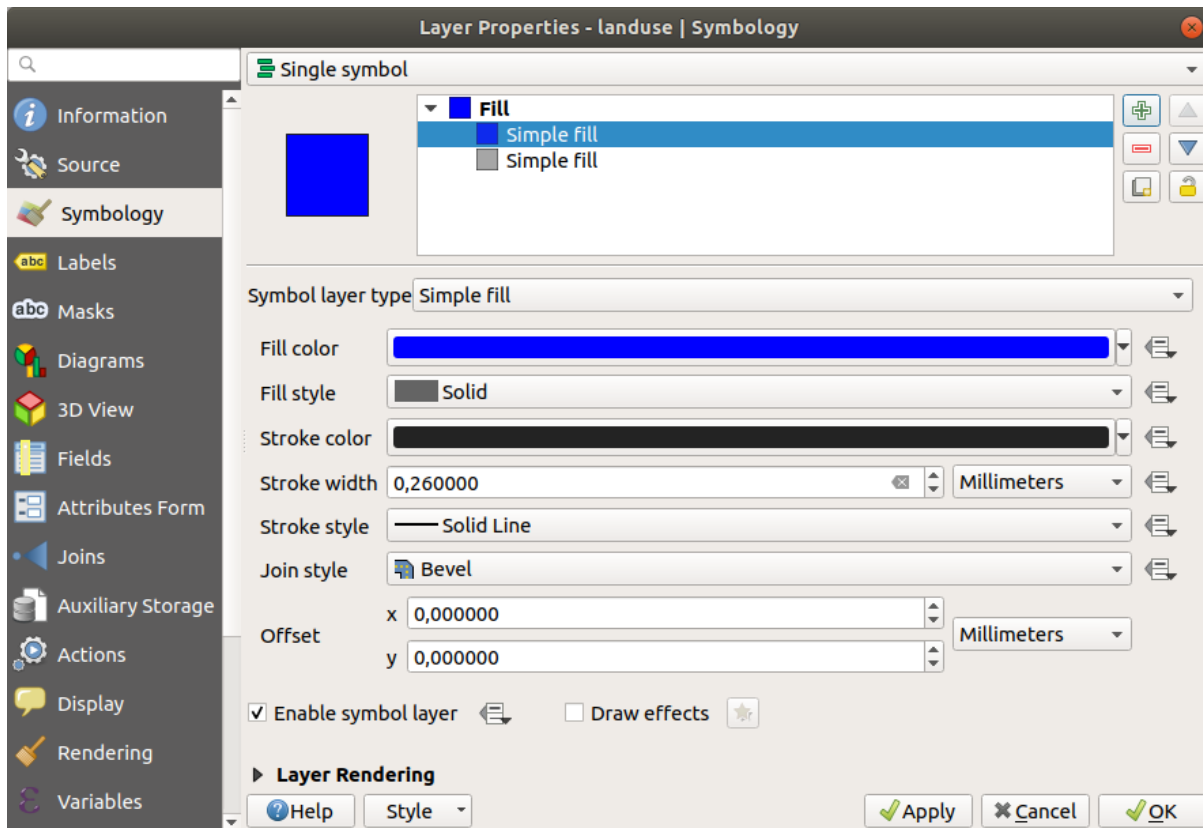

kaartlaag weer te geven. Deze cursus zal gewoonlijk naar een kaartlaag verwijzen als laag, maar een symboollaag zal, om verwarring te voorkomen, altijd een symboollaag worden genoemd.

Met de nieuwe laag *Standaard vulling* geselecteerd:

1. Stel, net als tevoren, de randstijl in op *Geen Pen*.
2. Wijzig de stijl voor de vulling naar iets anders dan *Doorgetrokken* of *Geen vulling*. Bijvoorbeeld:
3. Klik op *OK*.

Nu kunt u uw resultaten bekijken en ze eventueel nog iets verfijnen. U kunt zelfs meerdere extra symboollagen toevoegen en op die manier een soort textuur voor uw laag maken.

Het is leuk! Maar het heeft vermoedelijk teveel kleuren om op een echte kaart te gebruiken...

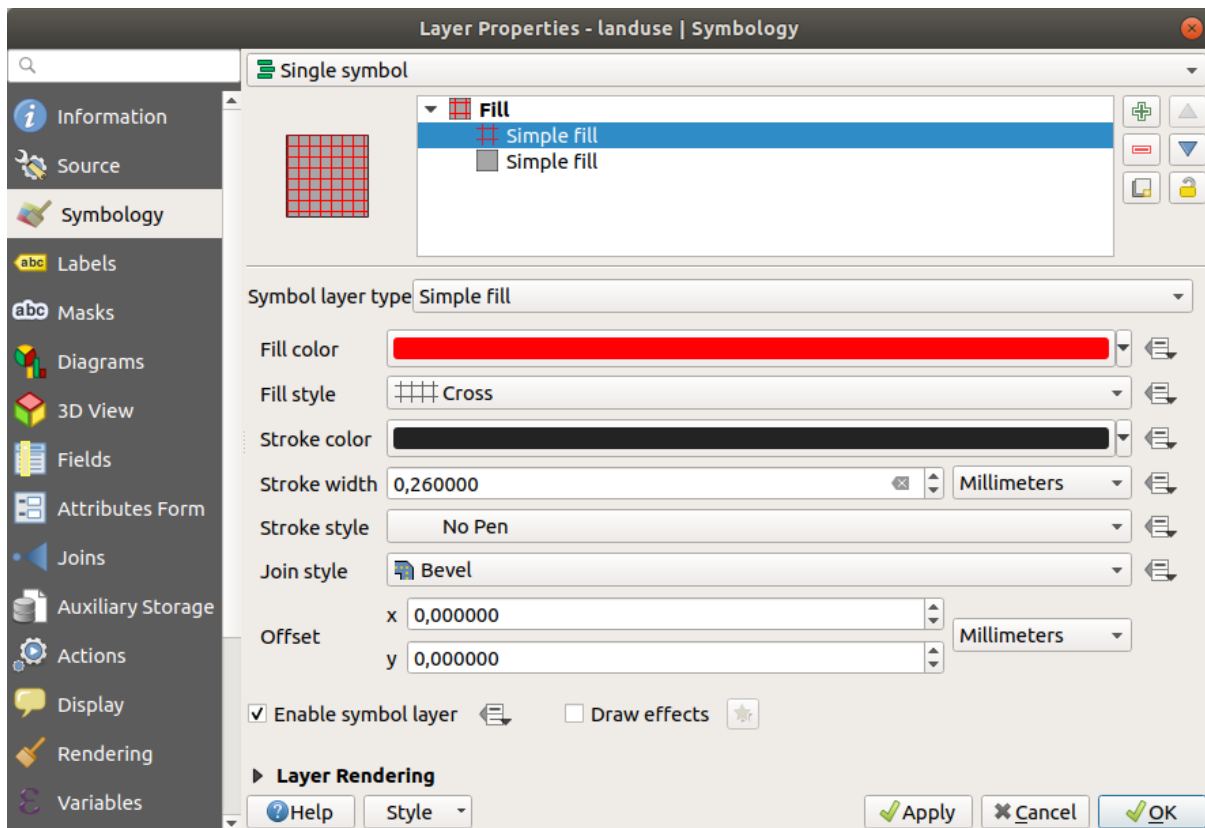



## 2.4.7 Try Yourself

Onthoud om in te zoomen als dat nodig is, maak een eenvoudige, maar niet te afleidende textuur voor de laag *buildings* met behulp van bovengenoemde methoden.

*Controleer uw resultaten*

## 2.4.8 Follow Along: Niveaus van symbolen schikken

Wanneer symboollagen worden gerenderd, worden zij ook in een serie gerenderd, soortgelijk aan de manier waarop verschillende kaartlagen worden gerenderd. Dit betekent dat, in sommige gevallen, als u veel symboollagen in één symbool heeft, dat onverwachte resultaten kan opleveren.

1. Geef de laag *roads* een extra symboollaag (met de methoden voor het toevoegen van symboollagen zoals hierboven gedemonstreerd).
2. Geef de basislijn een *Lijndikte* van 1.5 en een zwarte kleur.
3. Geef de nieuwe, bovenste laag een dikte van 0,8 en een witte kleur.

U zult zien dat dit gebeurt:



Wel, wegen hebben nu een *straat*-achtige symbologie, maar u ziet dat lijnen elkaar overlappen op elke kruising. Dat is helemaal niet wat we willen!

U kunt de niveaus van symbolen sorteren en daarmee beheren in welke volgorde de verschillende symboollagen worden gerenderd om te voorkomen dat dit gebeurt,

De volgorde van de symboollagen wijzigen:

1. Selecteer de bovenste laag *Lijn* in de boom van de symboollagen.
2. Klik op *Geavanceerd*  *Symboollagen...* aan de rechter onderzijde van het venster.

Dit zal een dialoogvenster openen zoals dit:

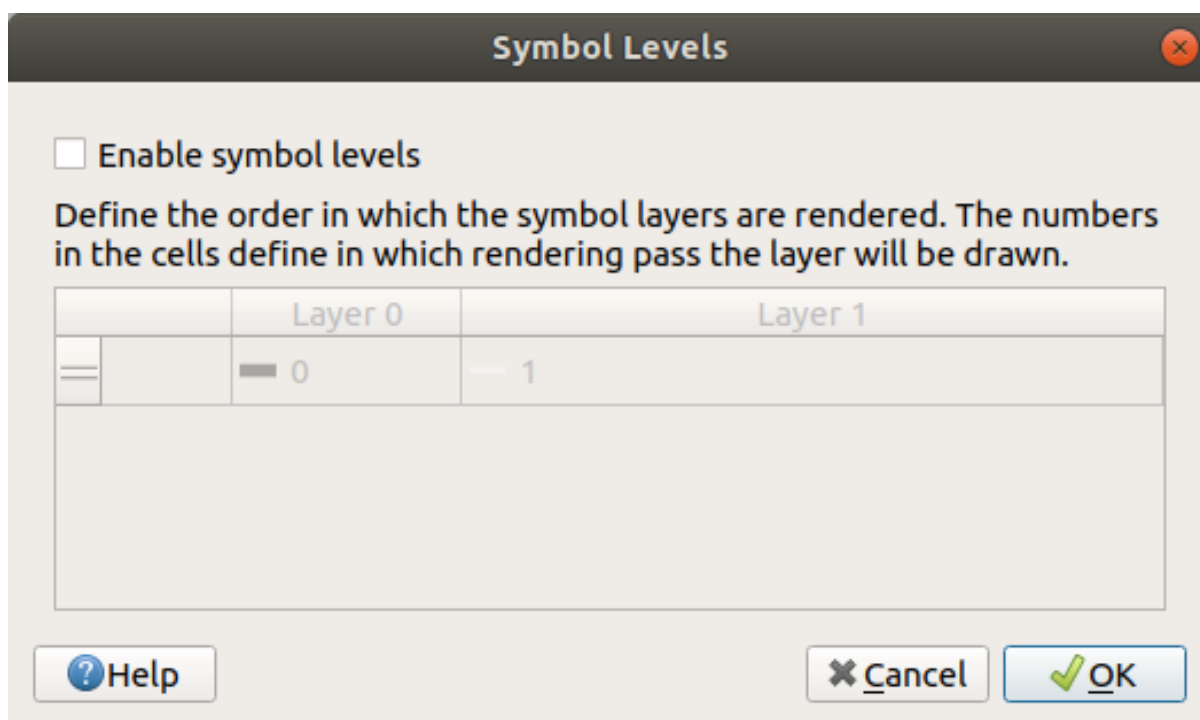
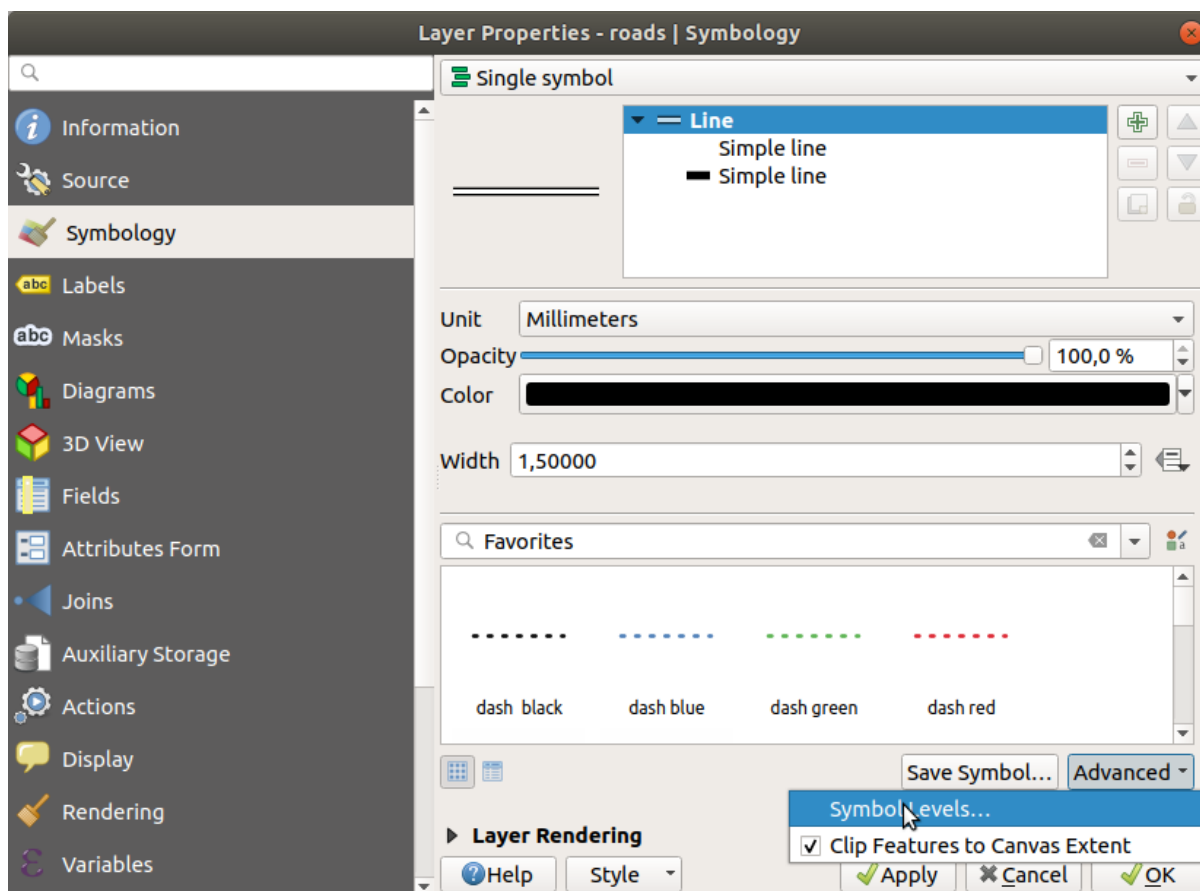

3. Selecteer  *Symboollagen tonen*. U kunt dan de volgorde van de lagen van elk symbool instellen door het overeenkomende nummer voor het niveau in te voeren. 0 is de onderste laag.

In ons geval willen we alleen de optie activeren, zoals dit:

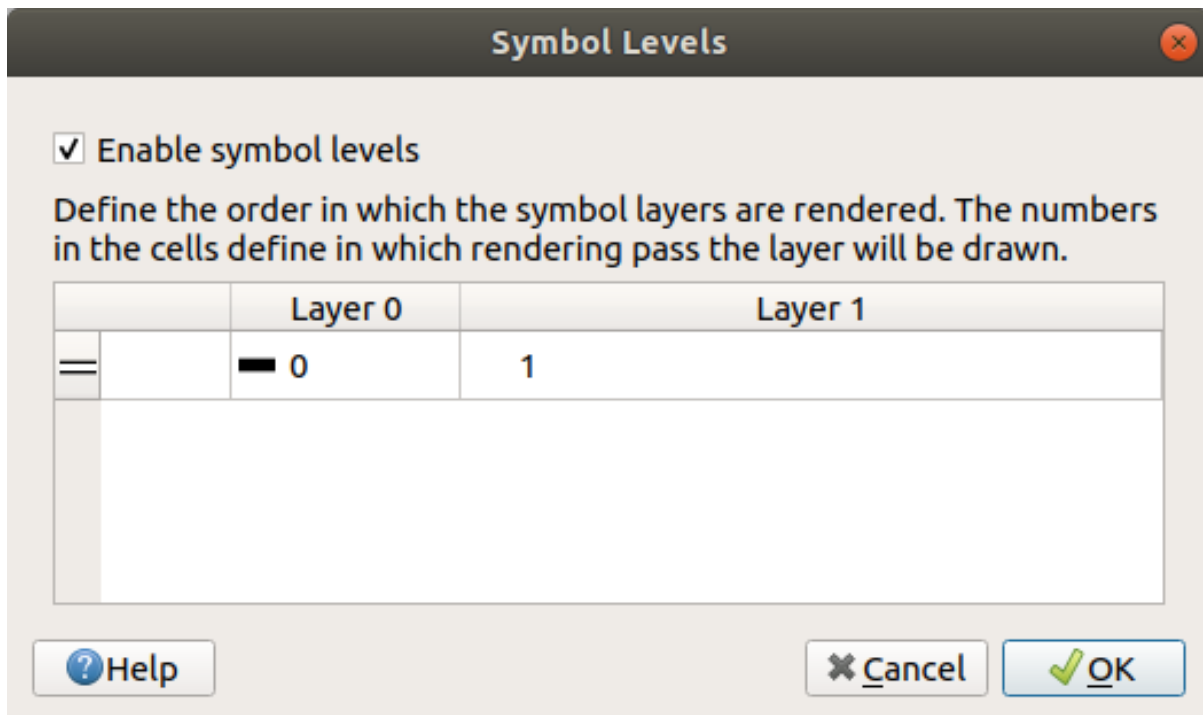

Dit zal de witte lijn bovenop de dikke zwarte lijnranden renderen.

4. Klik tweemaal op *OK* om terug te keren naar de kaart.

De kaart zal er nu zo uitzien:

Als u klaar bent, onthoud dan om het symbool zelf op te slaan om niet uw werk te verliezen als in de toekomst het symbool opnieuw wijzigt. U kunt de huidige stijl van uw symbool opslaan door te klikken op de knop *Stijl opslaan...* aan de onderzijde van het dialoogvenster *Laageigenschappen*. We zullen de indeling *QGIS QML stijlbestand* gebruiken.

Sla uw stijl op onder `solution/styles/better_roads.qml`. U kunt een eerder opgeslagen stijl op elk moment laden door te klikken op de knop *Stijl laden...*. Onthoud, voordat u een stijl wijzigt, dat elke niet opgeslagen stijl die u vervangt verloren gaat.

## 2.4.9 Try Yourself

Wijzig het uiterlijk van de laag *roads* opnieuw.

Maak de wegen smal en geel, met een dunne bleke grijze rand en een dunne zwarte lijn in het midden. Onthoud dat u misschien de volgorde voor het renderen van de laag moet wijzigen via het dialoogvenster *Geavanceerd*  *Symboollagen...*

*Controleer uw resultaten*

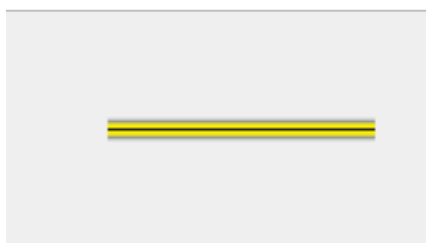

## 2.4.10 Try Yourself

Symboollagen werken ook voor geclassificeerde lagen (d.i. lagen die meerdere symbolen hebben). Omdat we classificatie nog niet behandeld hebben, zult u werken met enige rudimentaire vooraf geclassificeerde gegevens.

1. Maak een nieuwe kaart en voeg alleen de gegevensset *roads* toe.
2. Laad het stijlbestand `advanced_levels_demo.qml`, verschaft in `exercise_data/styles`.
3. Zoom in op het gebied Swellendam.
4. Zorg er met behulp van symboollagen voor dat de randen van lagen in elkaar vloeien zoals in de afbeelding hieronder:

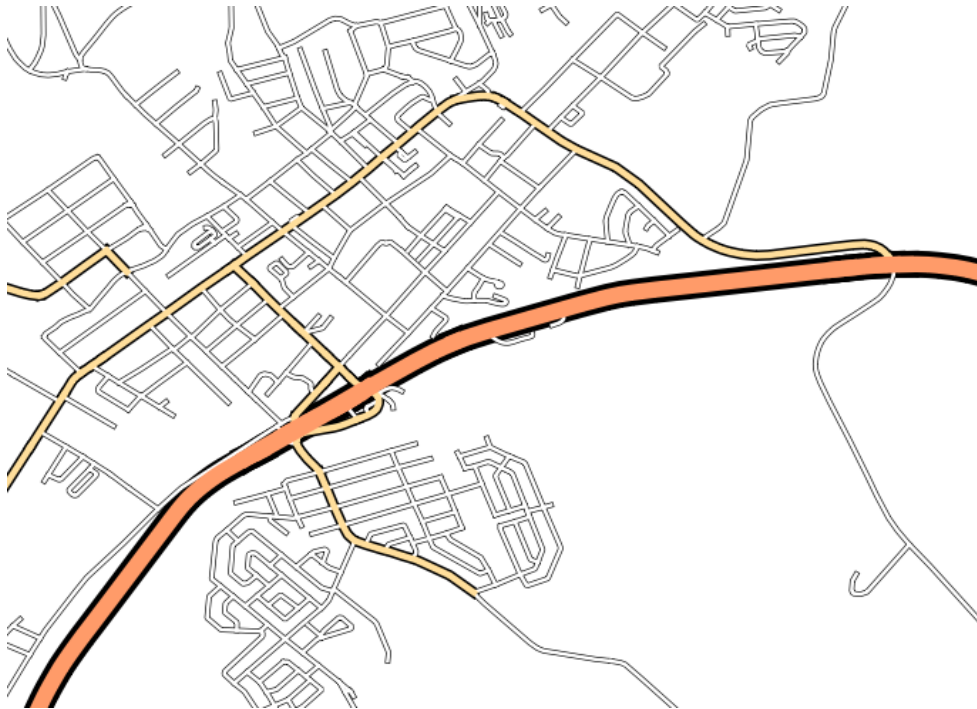

*Controleer uw resultaten*

## 2.4.11 Follow Along: Typen symboollagen

In aanvulling op het instellen van vulkleuren en het gebruiken van vooraf gedefinieerde patronen, kunt u geheel andere typen symboollagen gebruiken. Het enige type dat we tot op heden hebben gebruikt, was het type *Standaard vulling*. De meer geavanceerde typen symboollagen stellen u in staat uw symbolen nog verder aan te passen.

Elk type vector (punt, lijn en polygoon) heeft zijn eigen set van typen symboollagen. Eerst zullen we kijken naar de typen die beschikbaar zijn voor punten.

## Typen symboollagen voor punt

1. Deselecteer alle lagen, met uitzondering van *places*.
2. Wijzig de eigenschappen voor de laag *places*:

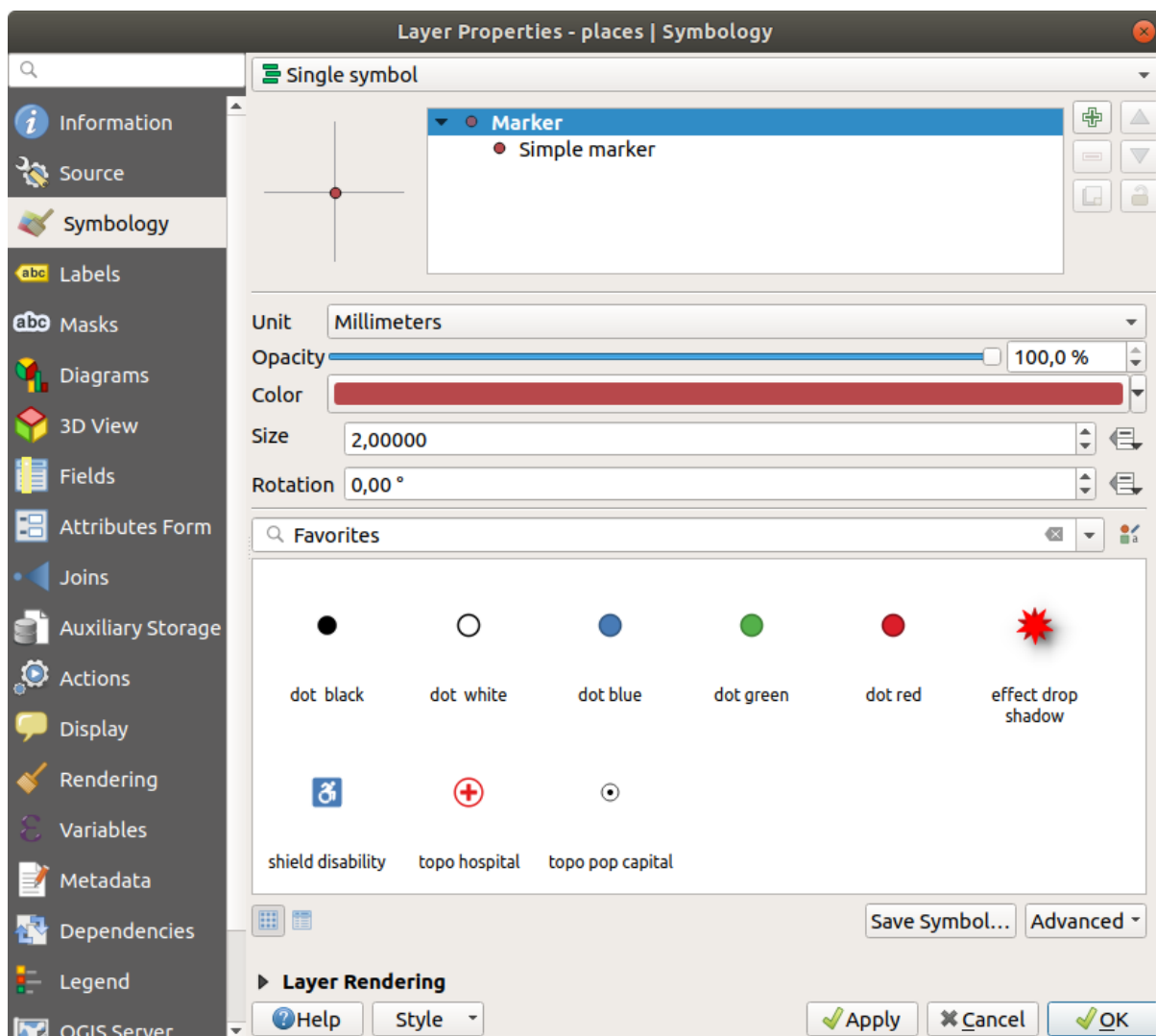

3. Een type symboollaag kan worden gekozen door in de boom van de symboollagen *Standaard symbol* te selecteren uit de keuzelijst *Symboollaagtype*:
4. Onderzoek de verschillende opties die voor u beschikbaar zijn en kies een symbool met de stijl waarvan u denkt dat die toepasselijk is.
5. Indien u twijfelt, gebruik dan een rond *Standaard symbol* met een witte rand en een bleke groene vulling, met een *Grootte* van 3.00 en een *Lijndikte* van 0.5.

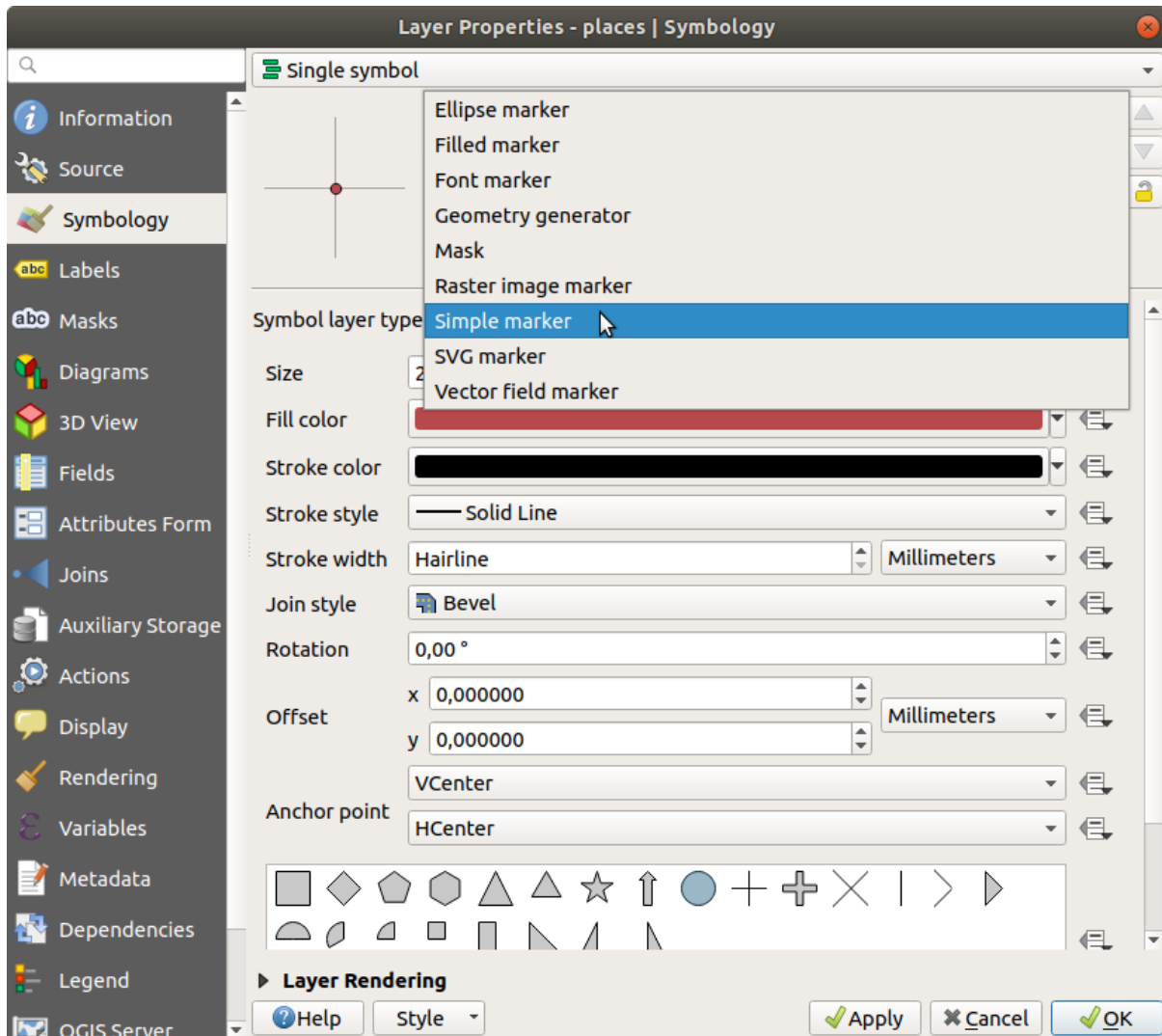

## Typen symboollagen voor lijn

De verschillende beschikbare opties voor lijngegevens bekijken:

1. Wijzig het *Type symboollaag* voor de bovenste symboollaag van *roads* naar *Symboolen-lijn*:

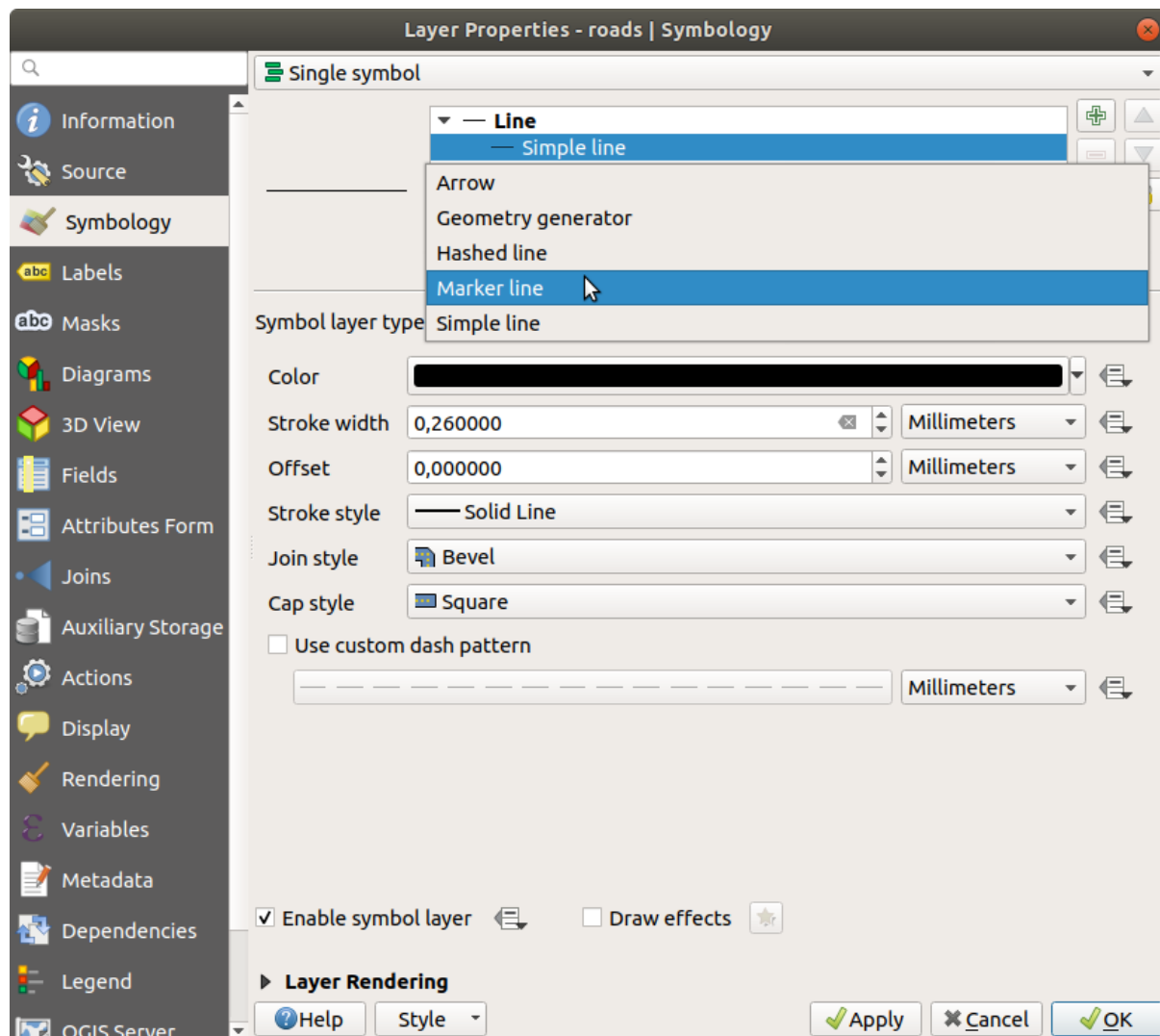

2. Selecteer de laag *Standaard symbool* in de boom van de symboollagen. Wijzig de eigenschappen voor het symbool zodat ze overeenkomen met dit dialoogvenster:
3. Selecteer de laag *Symboolen-lijn* en wijzig de interval naar 1.00:
4. Controleer of de symboolniveaus correct zijn (in het dialoogvenster *Geavanceerd > Symboollagen* dat we eerder gebruikten) alvorens de stijl toe te passen.

Als u de stijl eenmaal heeft toegepast kijk dan even naar de resultaten op de kaart. Zoals u kunt zien wijzigen deze symbolen van richting met de weg, maar buigen er niet altijd mee. Dit is voor sommige doeleinden nuttig, maar niet voor andere. Als u wilt, kunt u de symboollaag terug veranderen naar de manier waarop het eerder was.



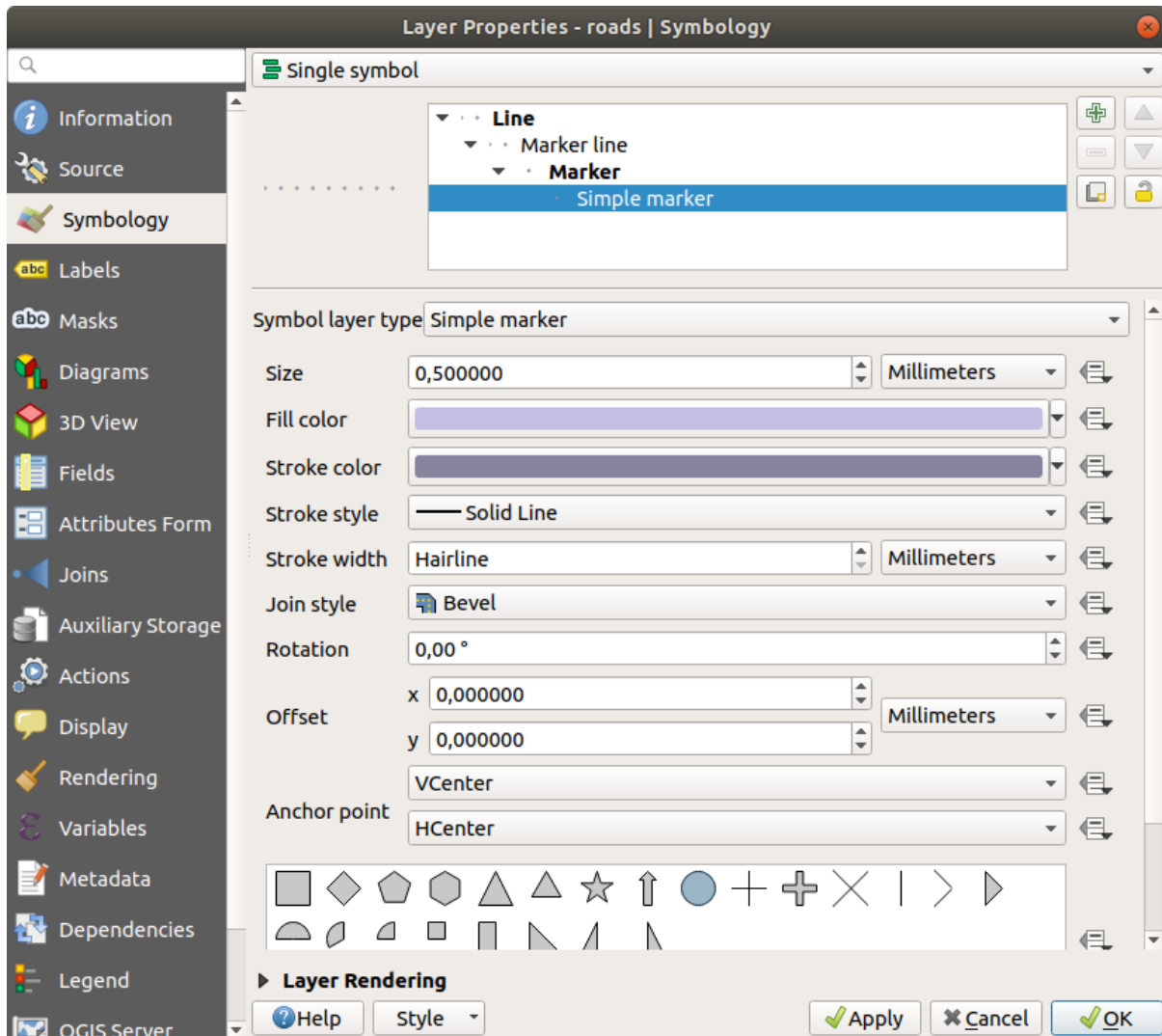

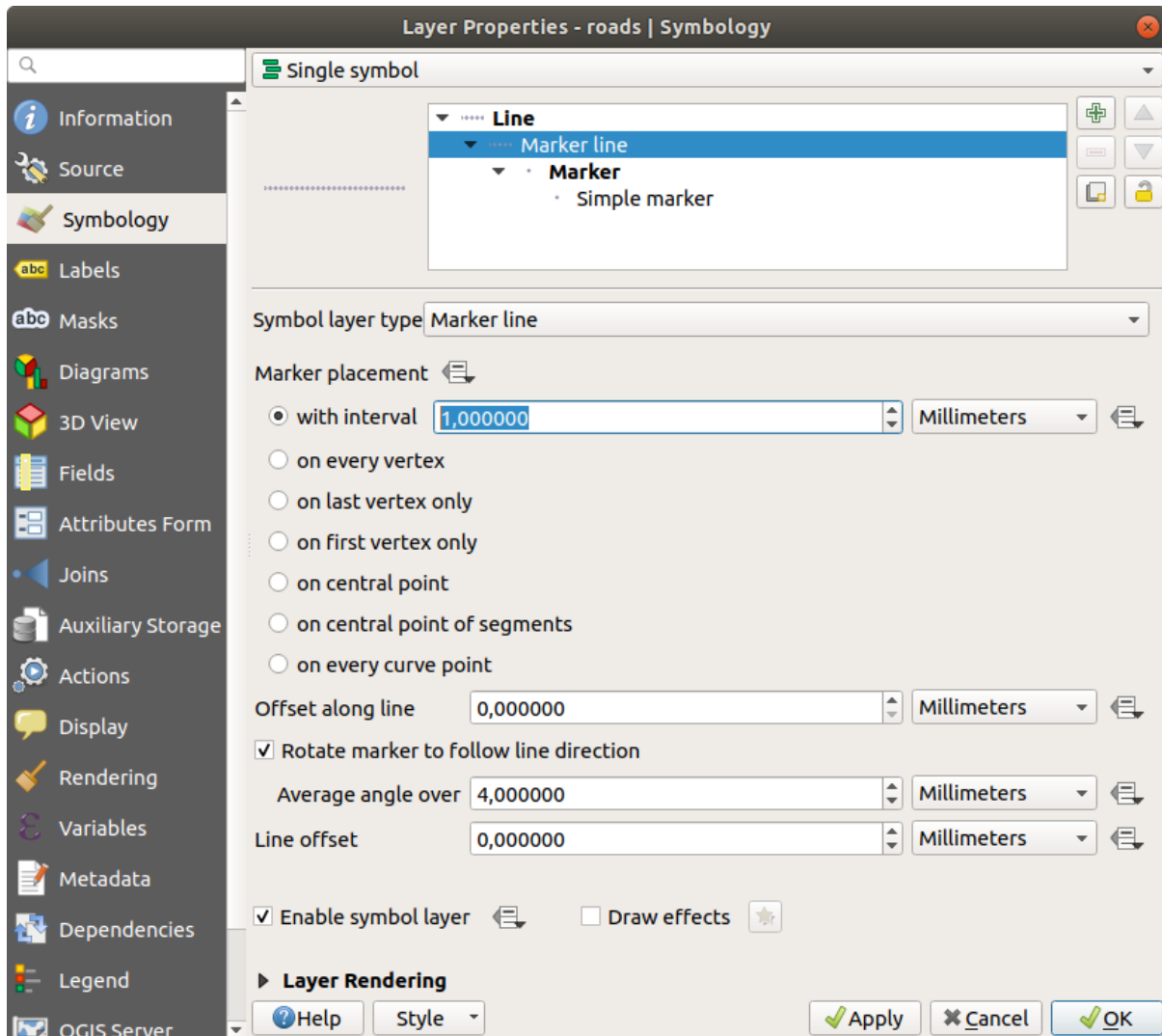

## Typen symboollagen voor polygoon

De verschillende beschikbare opties voor polygoongegevens bekijken:

1. Wijzig het *Symboollaagtype* voor de laag *water*, zoals eerder voor de andere lagen.
2. Onderzoek wat de verschillende opties in de lijst kunnen.
3. Kies er een die u geschikt vindt.
4. Indien u twijfelt, gebruik dan de *Puntpatroonvulling* met de volgende opties:

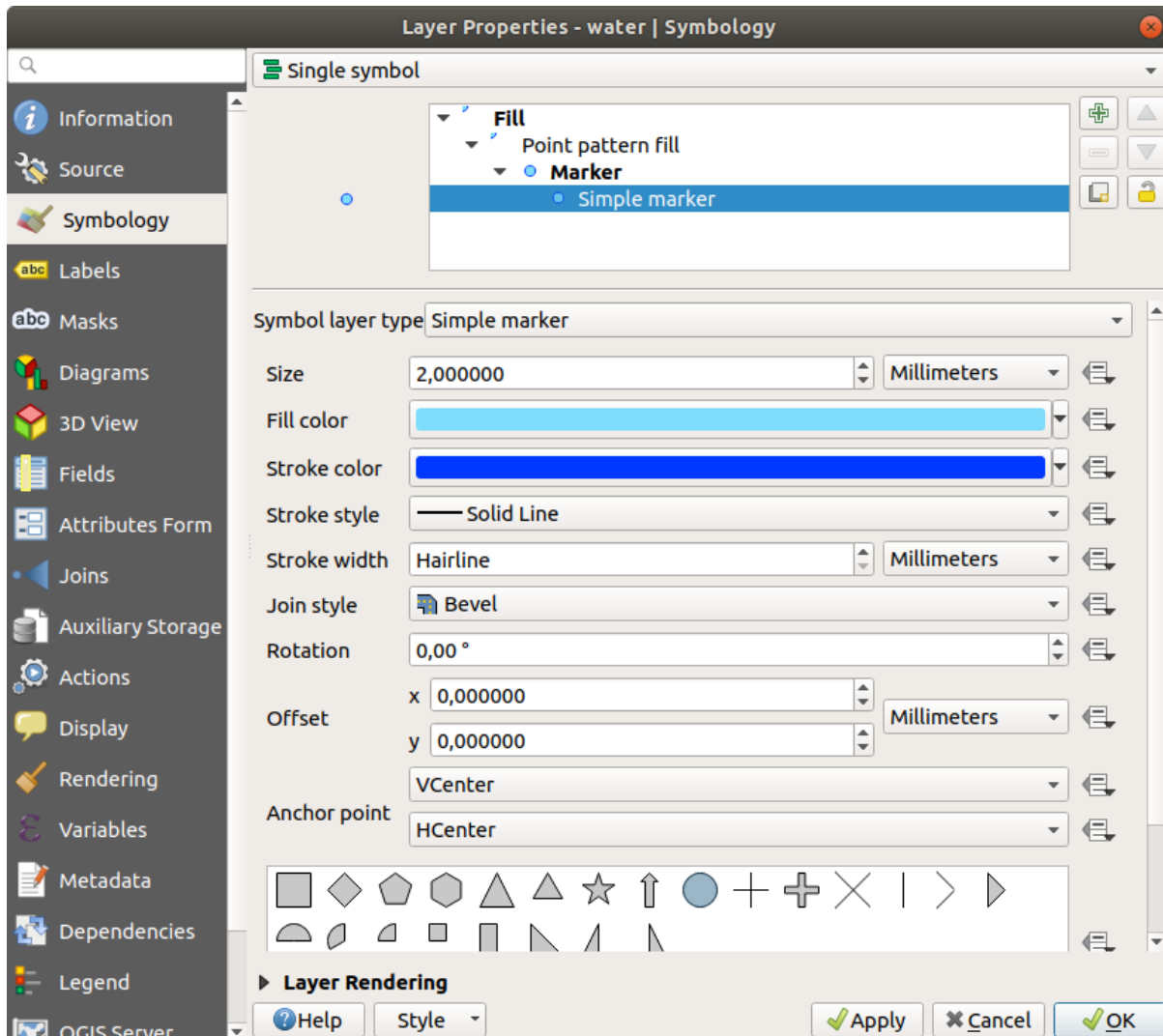

5. Voeg een nieuwe symboollaag toe met een normale *Standaard vulling*.
6. Maak hem hetzelfde lichte blauw met een donkerblauwe rand.
7. Verplaats het tot onder de puntpatroonvulling-symboollaag met de knop *Naar beneden*:

Als resultaat heeft u een symbool met textuur voor de laag met water, met het toegevoegde voordeel dat u de grootte vorm en afstand van de individuele stippen die de textuur vormen kunt wijzigen.

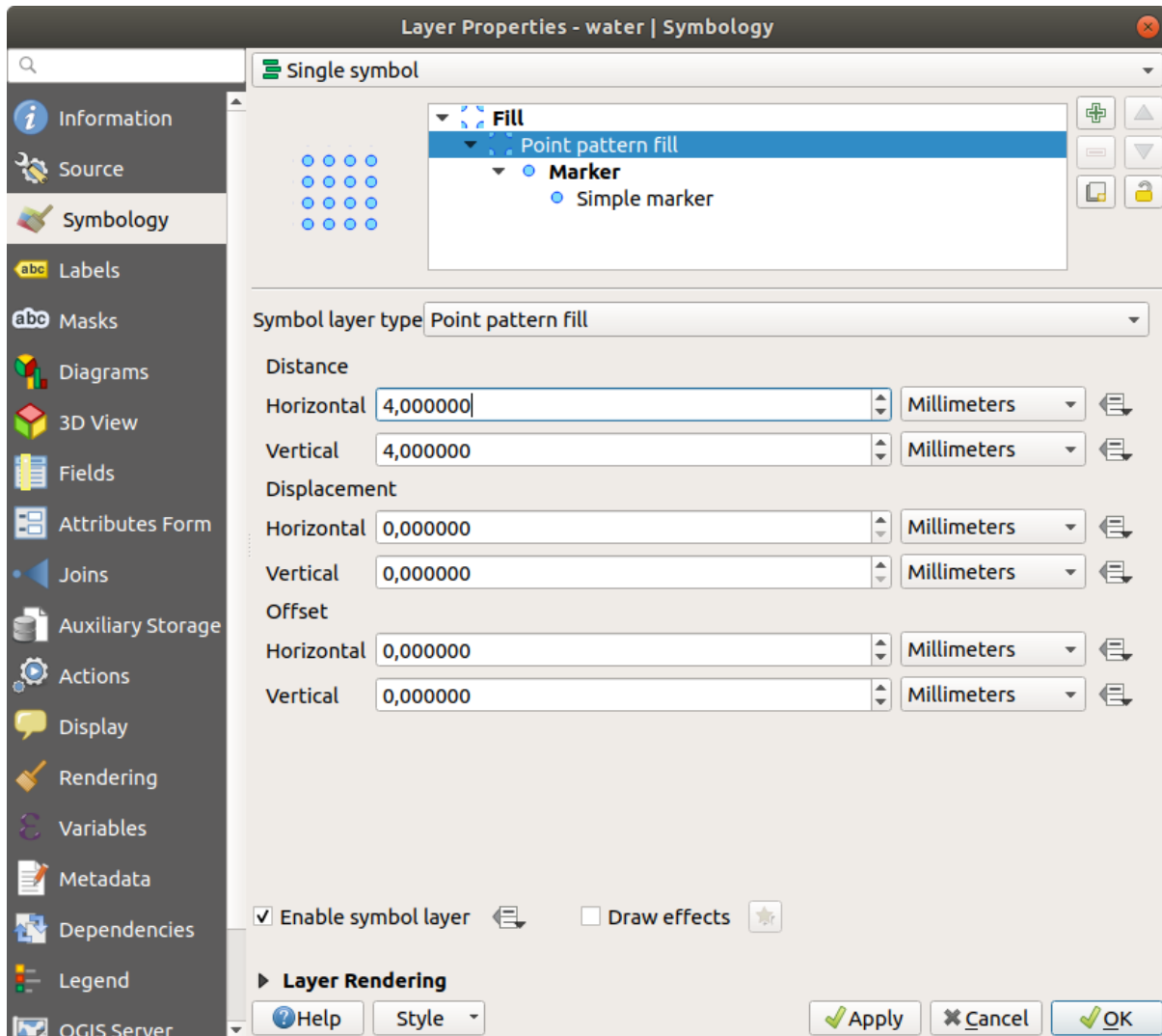

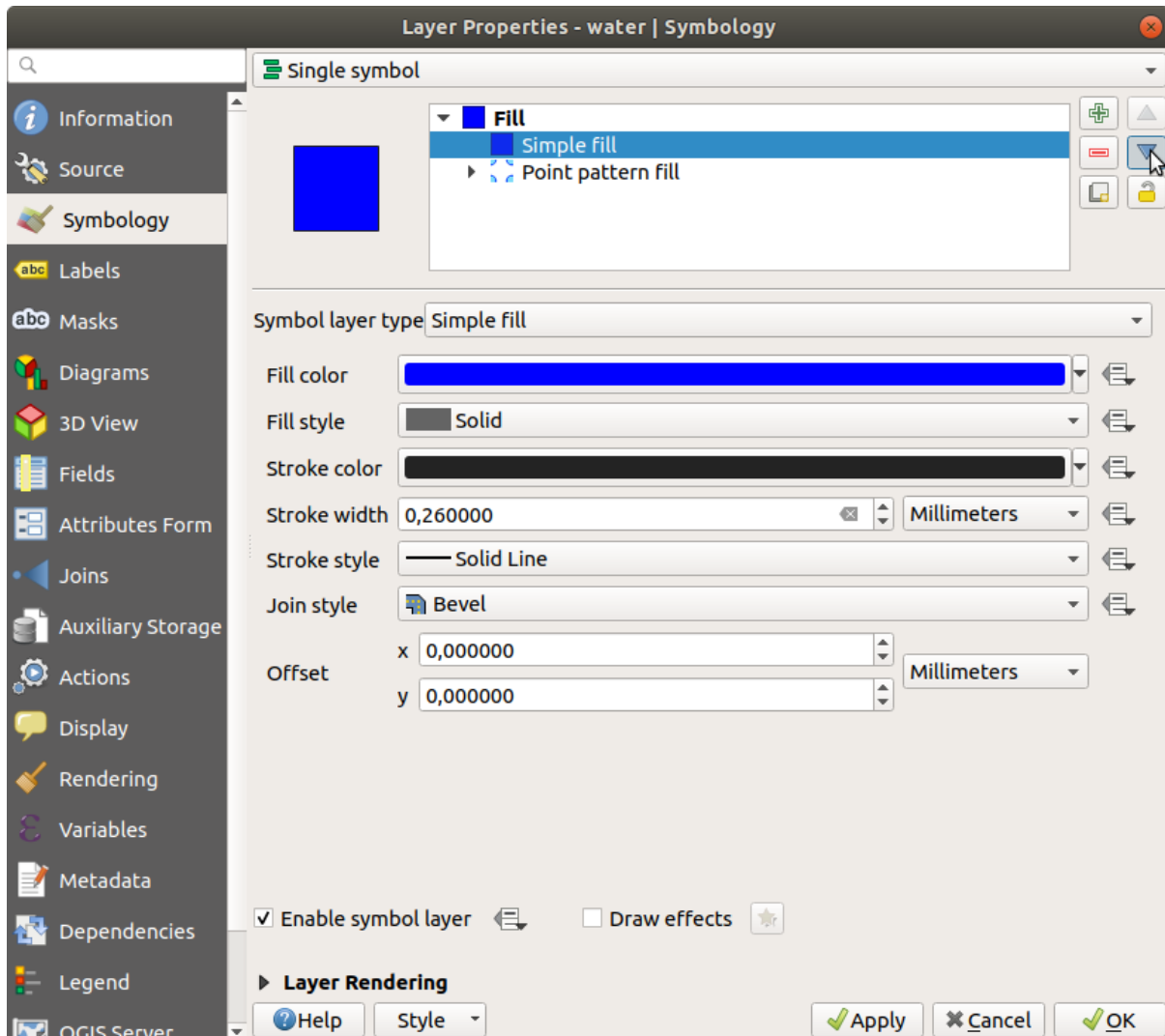

## 2.4.12 Try Yourself

Pas een groene transparante vulkleur toe op de laag *protected\_areas* en wijzig de omtrek zodat het er uitziet zoals dit:

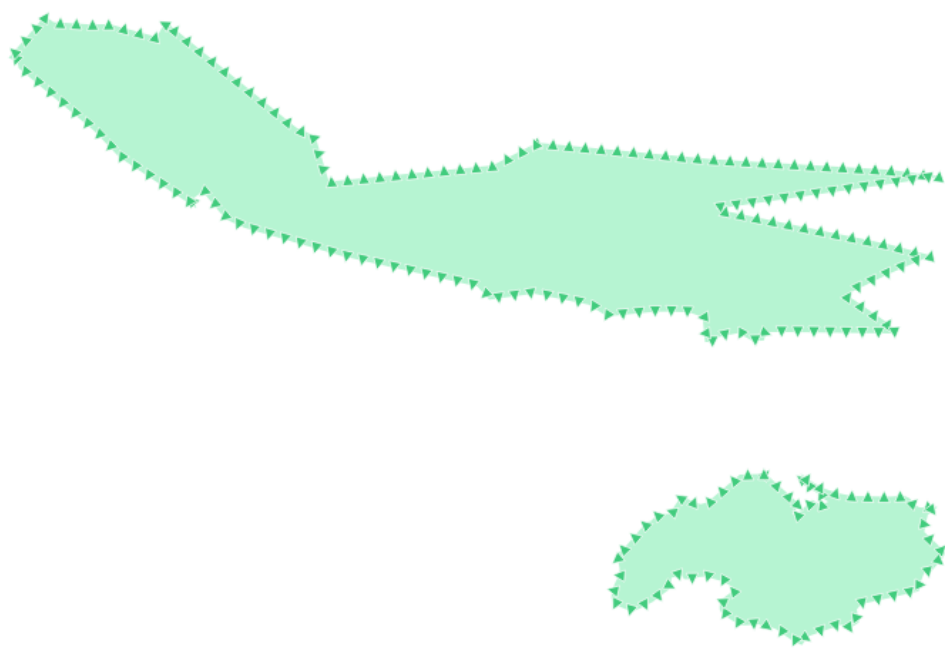

*Controleer uw resultaten*

## 2.4.13 Follow Along: Symbologie voor Geometrie-generator

U kunt de Symbologie voor geometrie-generator gebruiken met alle typen lagen (punten, lijnen en polygonen). Het resulterende symbool is direct afhankelijk van het type laag.

Heel kort, de Symbologie voor geometrie-generator stelt u in staat enkele ruimtelijke bewerkingen uit te voeren binnen de symbologie zelf. U kunt bijvoorbeeld een echte ruimtelijke bewerking voor het zwaartepunt uitvoeren op een polygonen-laag, zonder een puntenlaag te maken.

Meer nog, u heeft alle opties voor de opmaak om het uiterlijk van het resulterende symbool te wijzigen.

Laten we het eens proberen!

1. Selecteer de laag *water*.
2. Klik op *Standaard vulling* en wijzig het *Symboollaagtype* naar *Geometrie-generator*.
3. Vóór we beginnen met het schrijven van de ruimtelijke query moeten we het type geometrie kiezen voor de uitvoer. In dit voorbeeld gaan we zwaartepunten maken voor elk object, wijzig dus het type geometrie naar *Punt / Multipunt*.
4. Laten we dan nu de query schrijven in het paneel voor de query:

```
centroid($geometry)
```

5. Wanneer u klikt op *OK* zult u zien dat de laag *water* is gerenderd als een puntenlaag! We hebben zojuist een ruimtelijke bewerking uitgevoerd binnen de laag op de symbologie zelf, is dat niet verbazingwekkend?

Met de symbologie van de Geometrie-generator kunt u echt over de grenzen van *normale* symbologie gaan.

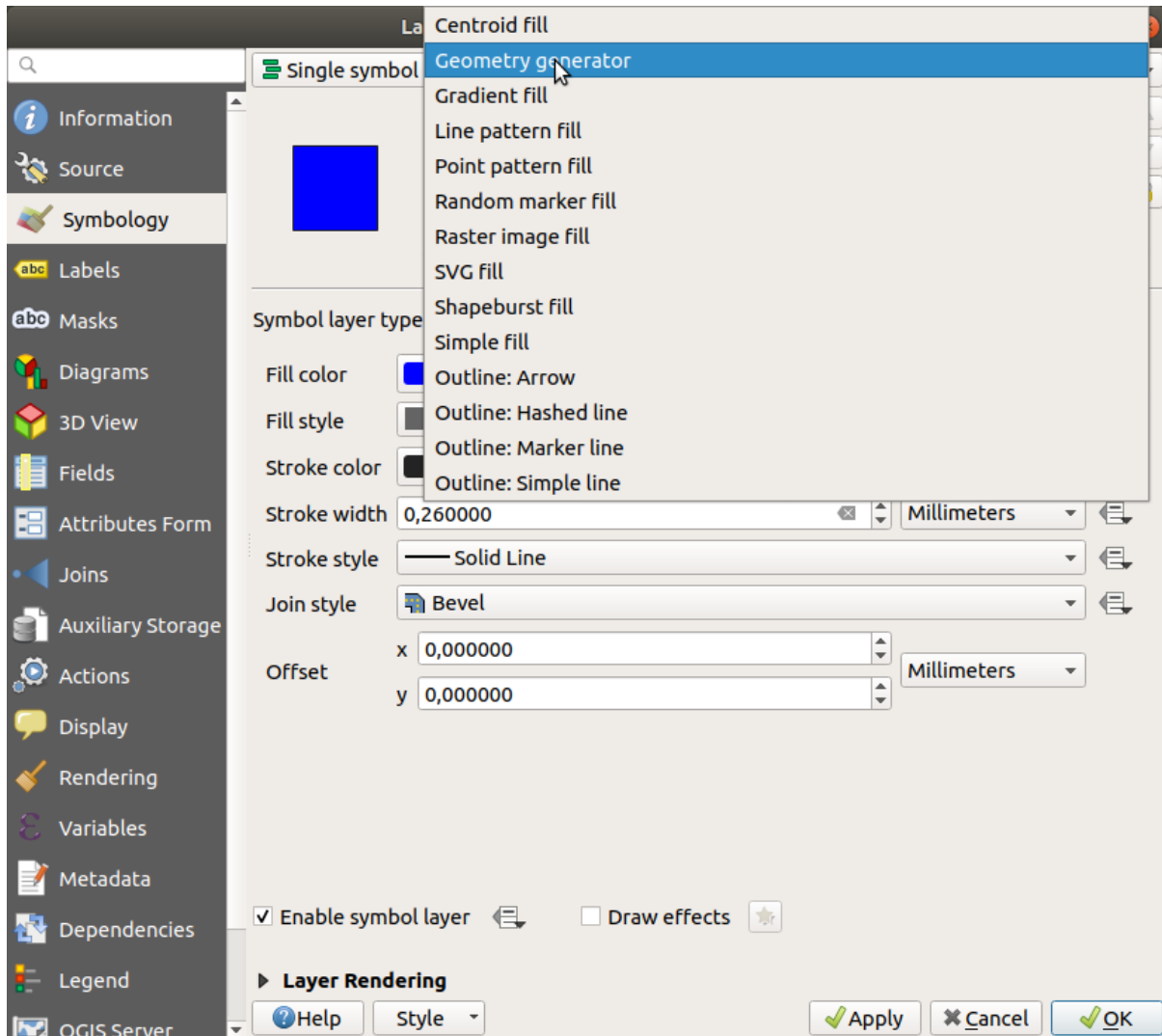

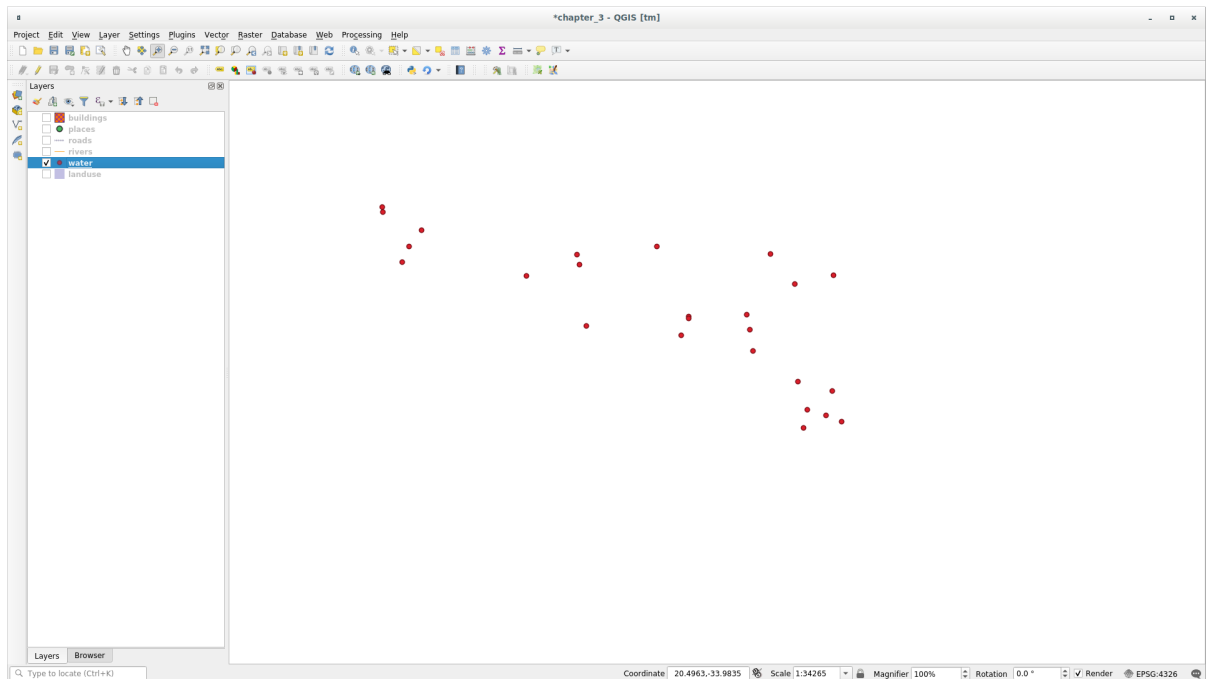
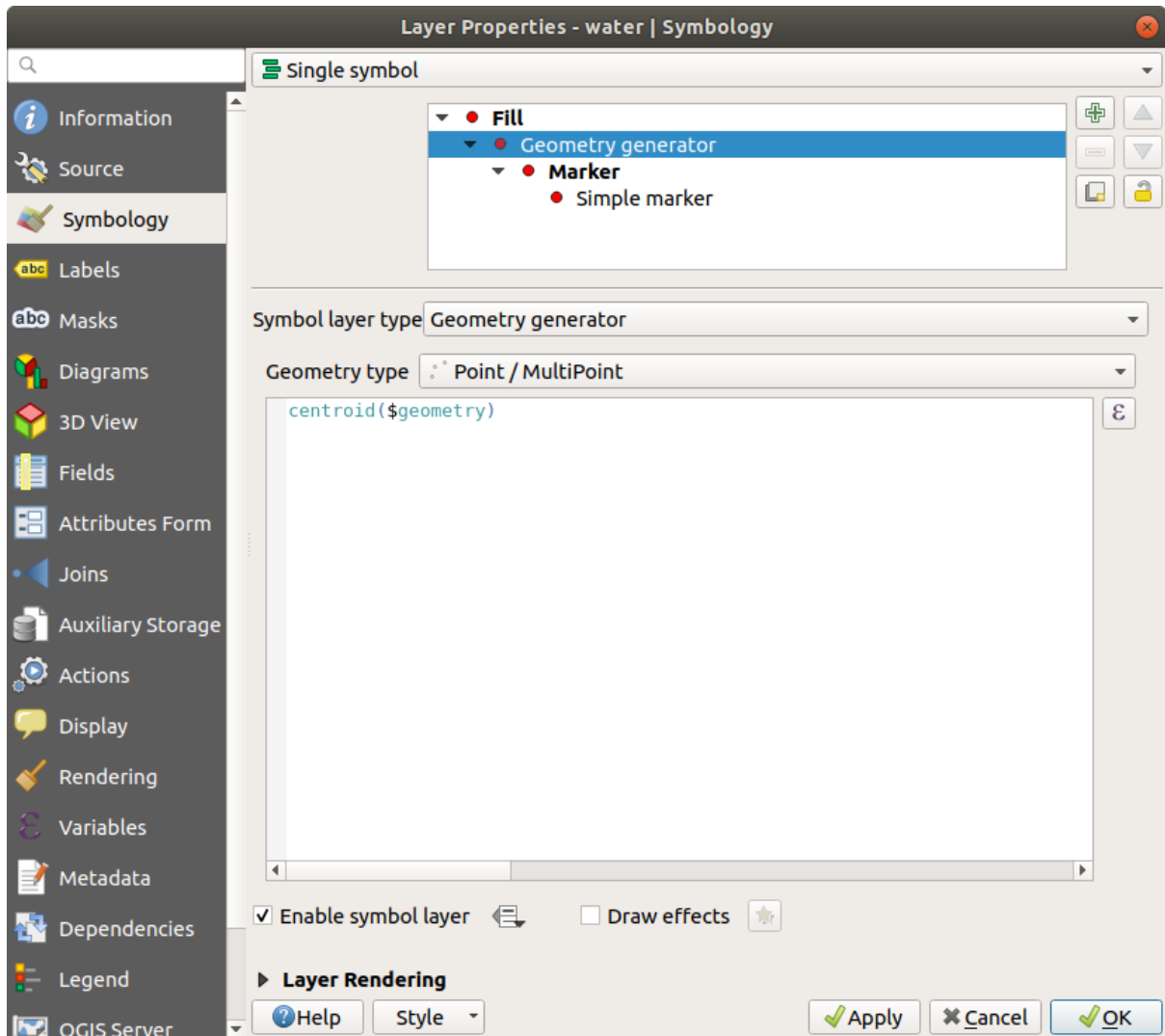





### Try Yourself

Geometrie-generator is slechts een ander niveau symbool. Probeer een andere *Standaard vulling* toe te voegen onder de *Geometrie-generator*.

Wijzig ook het uiterlijk van de Standaard markering van de symbologie van de Geometrie-generator.

Het uiteindelijke resultaat zou er als volgt uit moeten zien:

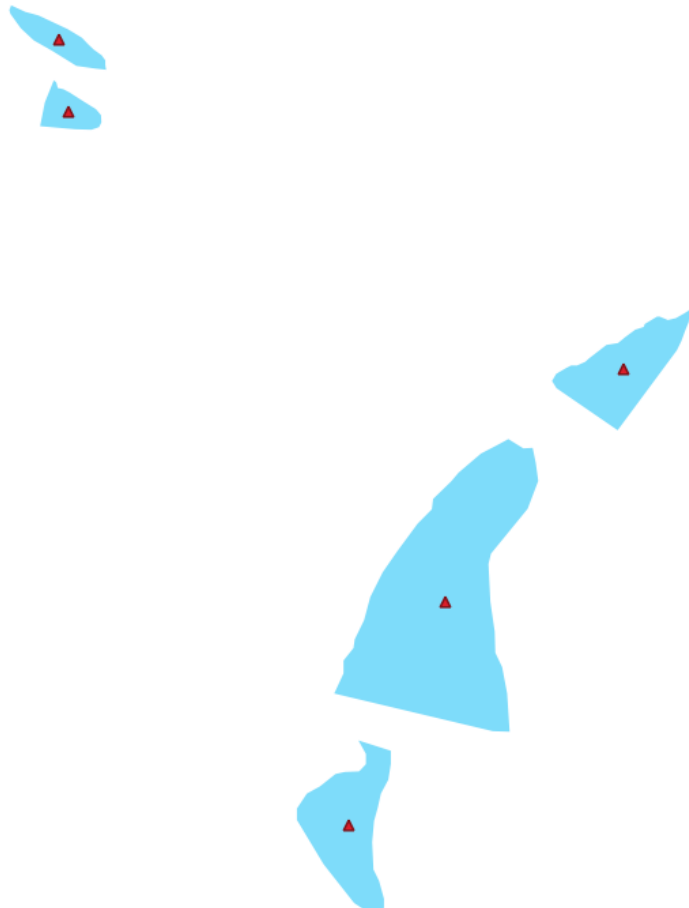

*Controleer uw resultaten*

### 2.4.14



### Follow Along: Een aangepaste SVG-vulling maken

**Notitie:** U moet de gratis software voor het bewerken van vectoren [Inkscape](#) hebben geïnstalleerd om deze oefening te kunnen doen,

1. Start het programma Inkscape. U zult de volgende interface zien:

Dit zou u bekend kunnen voorkomen als u eerder andere programma's voor het bewerken van vectorafbeeldingen, zoals Corel, hebt gebruikt.

Eerst zullen we het werkvenster wijzigen naar een grootte die toepasselijk is voor een kleine textuur.

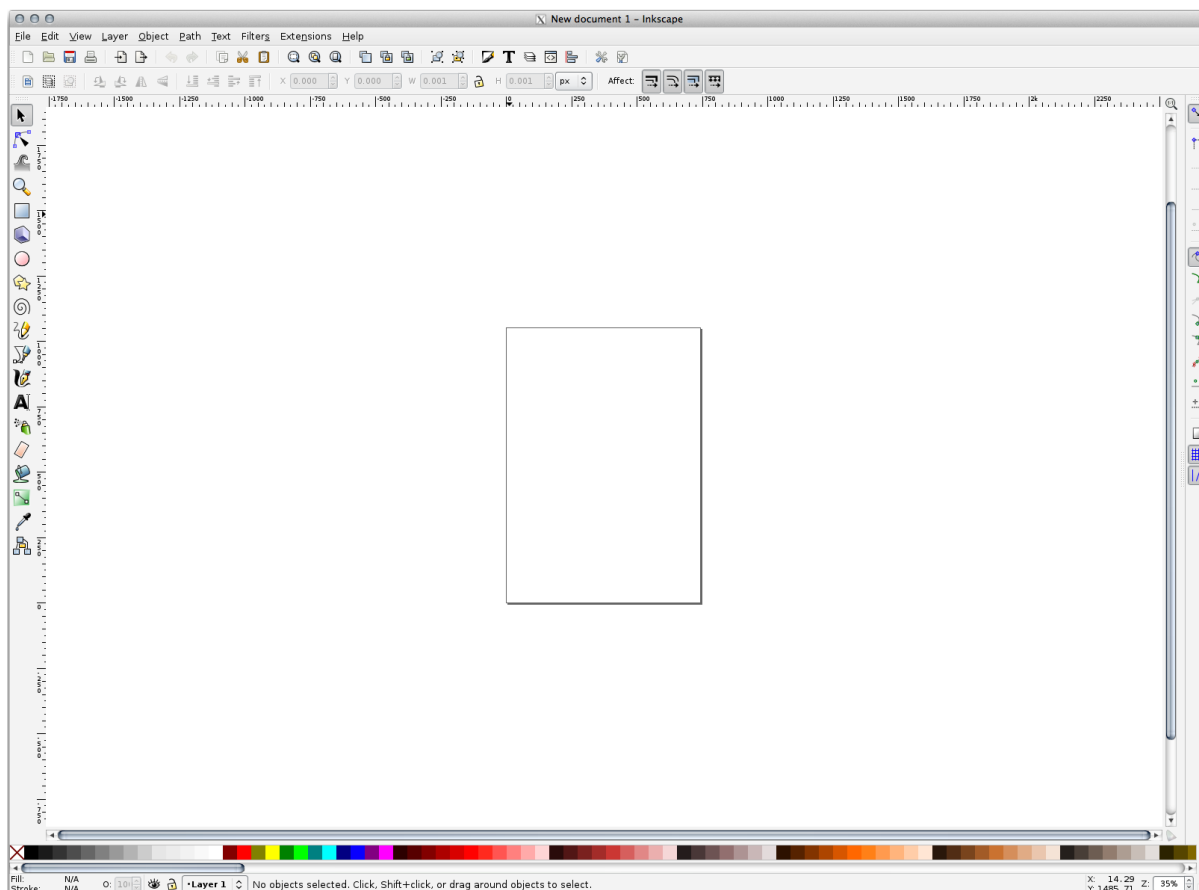

2. Klik op het menuitem *Bestand* [Documenteigenschappen](#). Dit zal u het dialoogvenster *Documenteigenschappen* tonen.
3. Wijzig *Eenheden* naar *px*.
4. Wijzig de *Breedte* en *Hoogte* naar 100.
5. Sluit het dialoogvenster als u klaar bent.
6. Klik op het menuitem *Beeld* [Zoomen](#) [Pagina](#) om de pagina te zien waar u mee werkt.
7. Selecteer het gereedschap *Cirkel*:
8. Klik en sleep op de pagina om een ellips te tekenen. Houd de toets `Ctrl` ingedrukt terwijl u tekent, om van de ellips een cirkel te maken.
9. Klik met rechts op de cirkel die u zojuist gemaakt hebt en open zijn opties *Vulling en lijn*. U kunt het renderen aanpassen, zoals:
  1. Wijzig de laag *Vulling* naar een lichtere kleur blauw.
  2. Wijs, op de tab *Lijnkleur*, een donkerder kleur toe aan de rand.
  3. En verklein de dikte van de rand op de tab *Lijnstijl*.
10. Teken een lijn met behulp van het gereedschap *Potlood*:
  1. Klik eenmaal om de lijn te beginnen. Houd `Ctrl` ingedrukt om het te laten 'snappen' in stappen van 15 graden.
  2. Verplaats de aanwijzer horizontaal en plaats een punt met één enkele klik.
  3. Klik en snap aan het hoekpunt van de lijn en maak een verticale lijn, beëindig die met één enkele klik.
  4. Verbindt de twee eindpunten met elkaar.

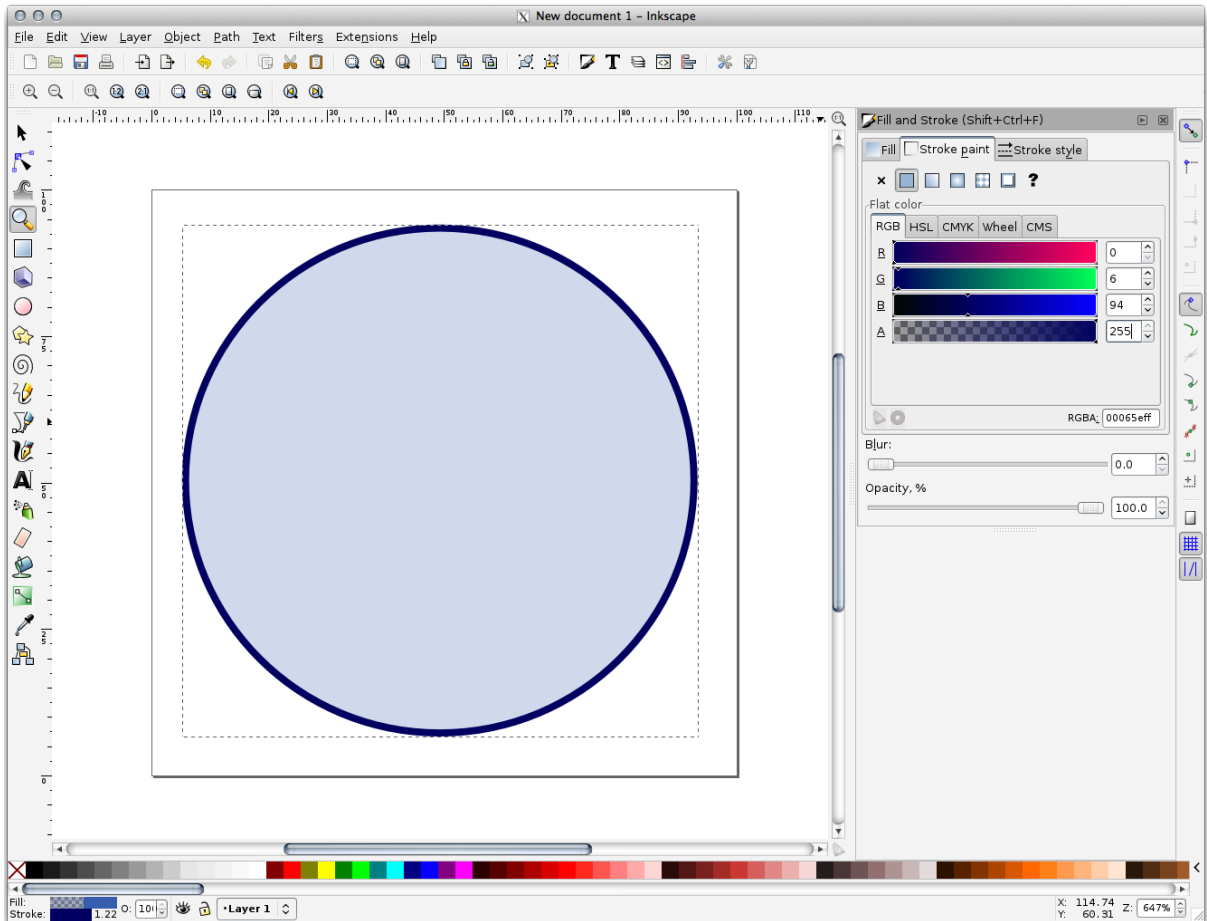
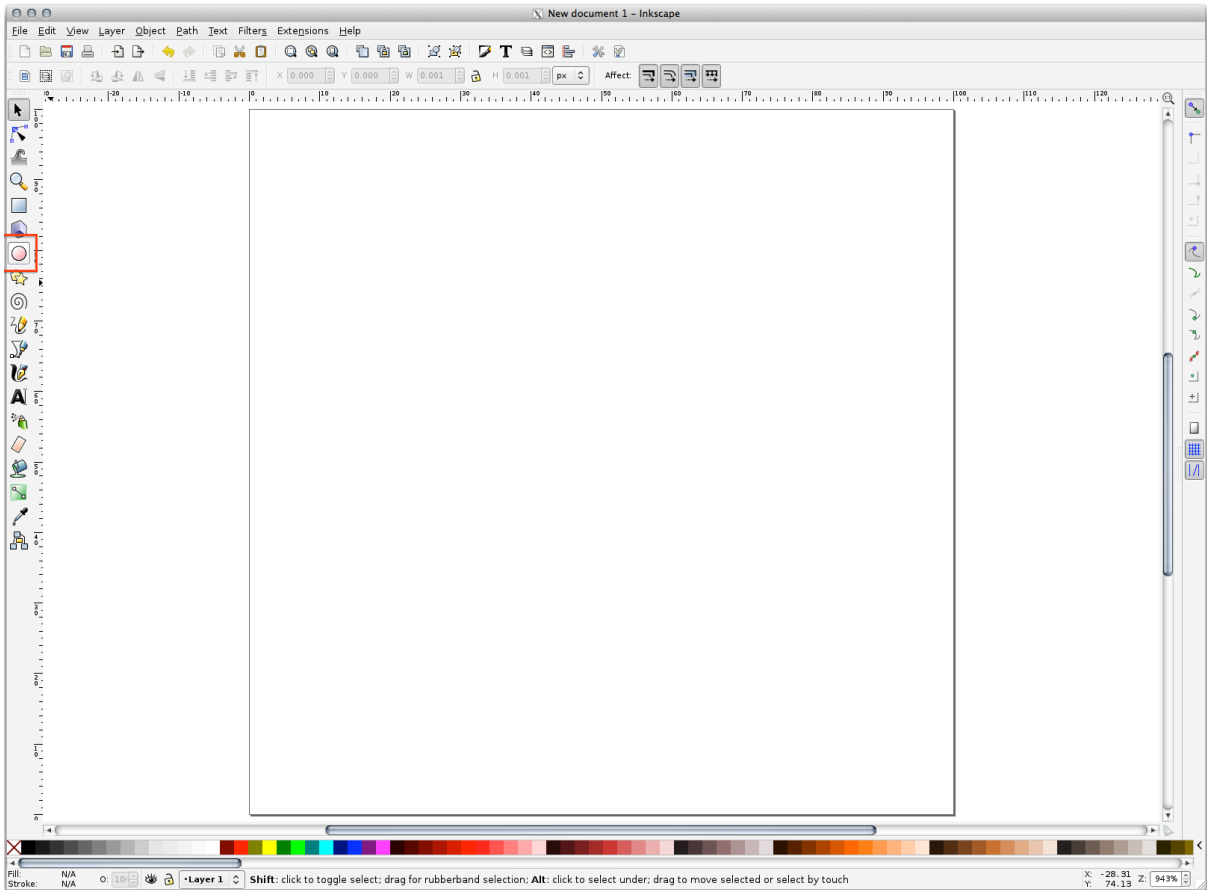

5. Wijzig de kleur en breedte van het symbool Driehoek om het overeen te laten komen met de rand van de cirkel en verplaats het indien nodig, zodat u eindigt met een symbool zoals dit:

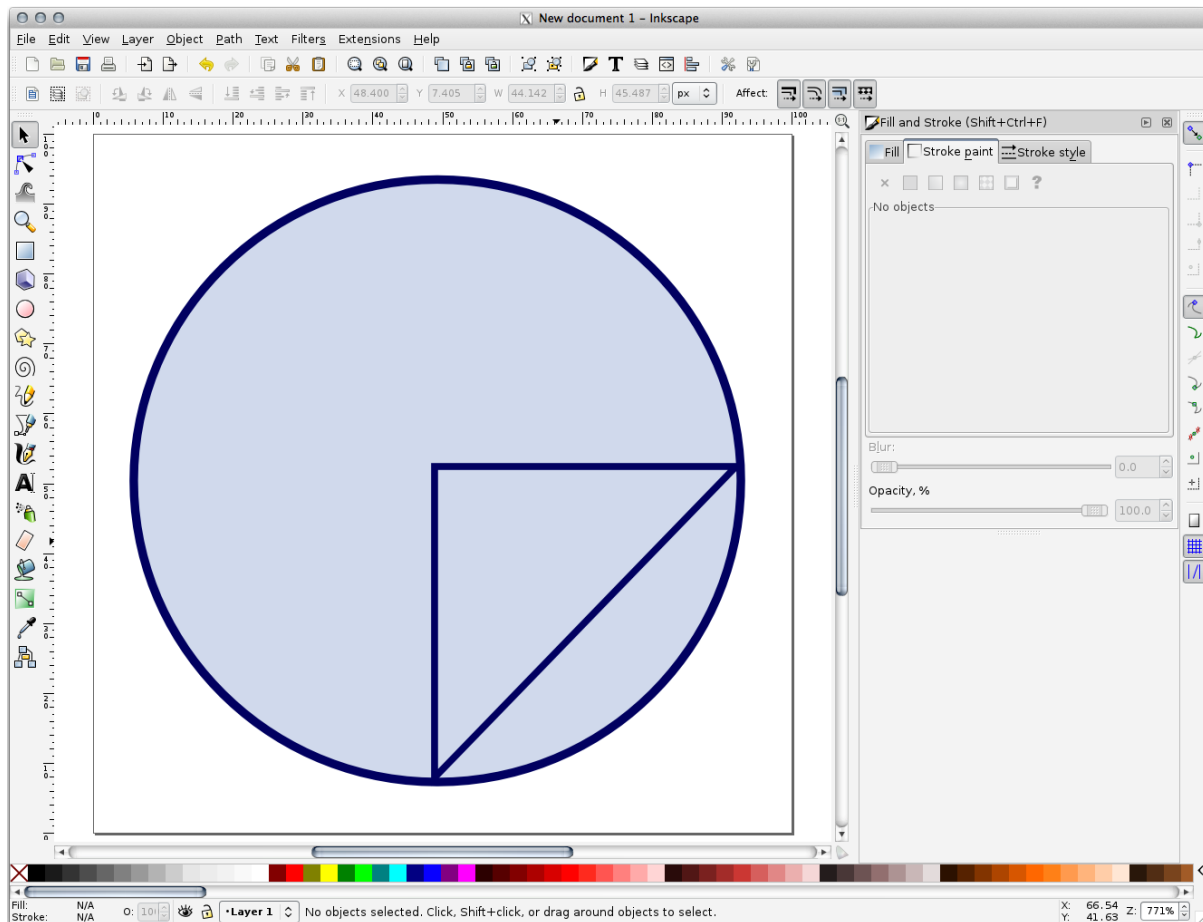

11. Als het symbool naar uw wensen is, sla het op als *landuse\_symbol* in de map waar de cursus in staat, onder *exercise\_data/symbols*, als SVG-bestand.

In QGIS:

1. Open *Laageigenschappen* voor de laag *landuse*.
2. Wijzig, op de tab *Symbologieel*, de structuur van het symbool door het *Symboollaagtype* te wijzigen naar *SVG-vulling*, zoals hieronder weergegeven.
3. Klik op de knop ... en dan op *Openen...* om uw SVG-afbeelding te selecteren.

Het wordt toegevoegd aan de boom met symbolen en u kunt nu de verschillende karakteristieken ervan aanpassen (kleuren, hoek, effecten, eenheden...).

Als u eenmaal het dialoogvenster hebt gevalideerd, zouden objecten op de laag *landuse* nu moeten zijn bedekt door een verzameling symbolen, die een textuur weergeven zoals die op de volgende kaart. Als texturen niet zichtbaar zijn, dient u misschien in te zoomen op het kaartvenster of een grotere *Breedte voor de textuur* in te stellen in de eigenschappen van de laag.

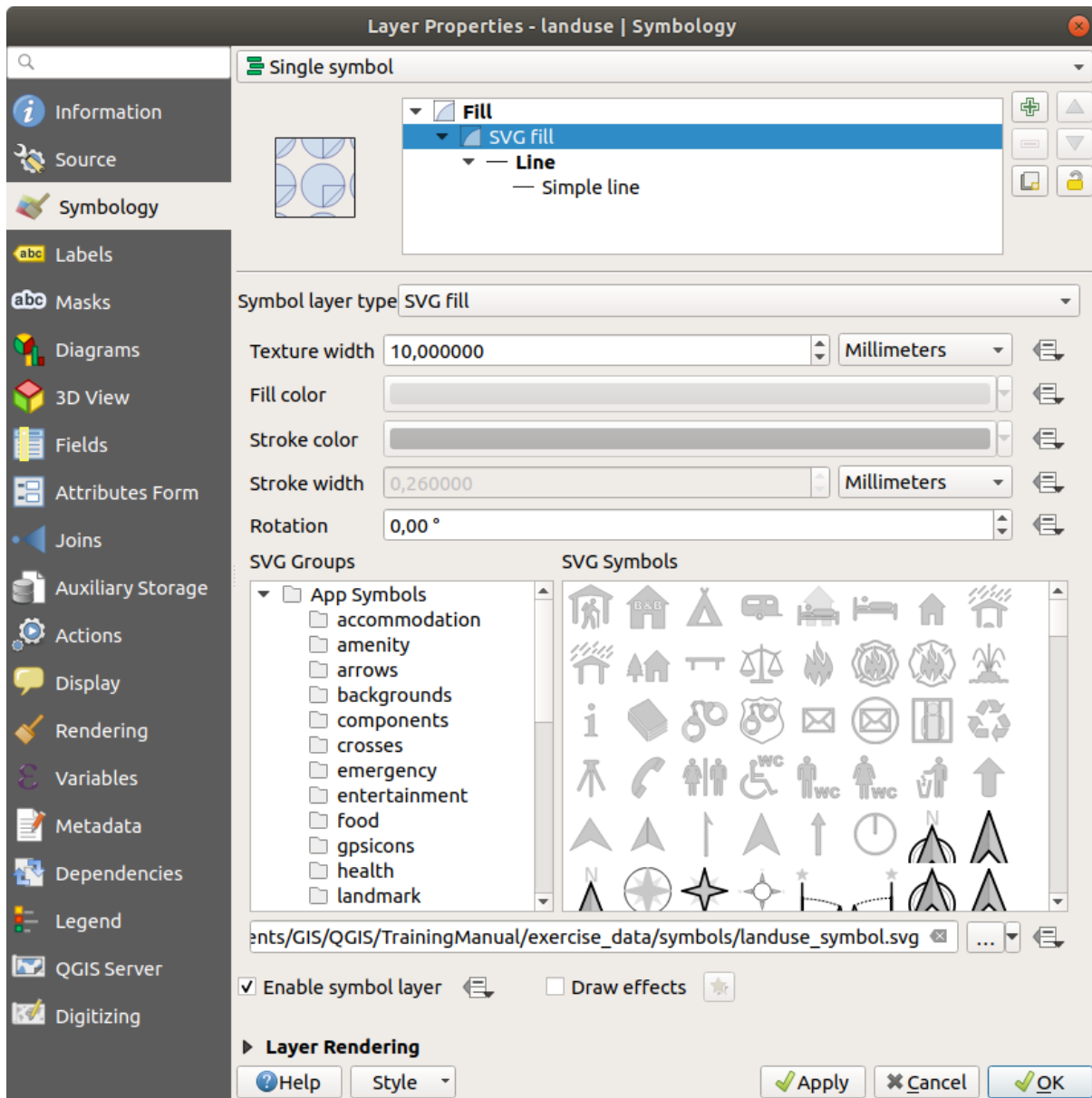

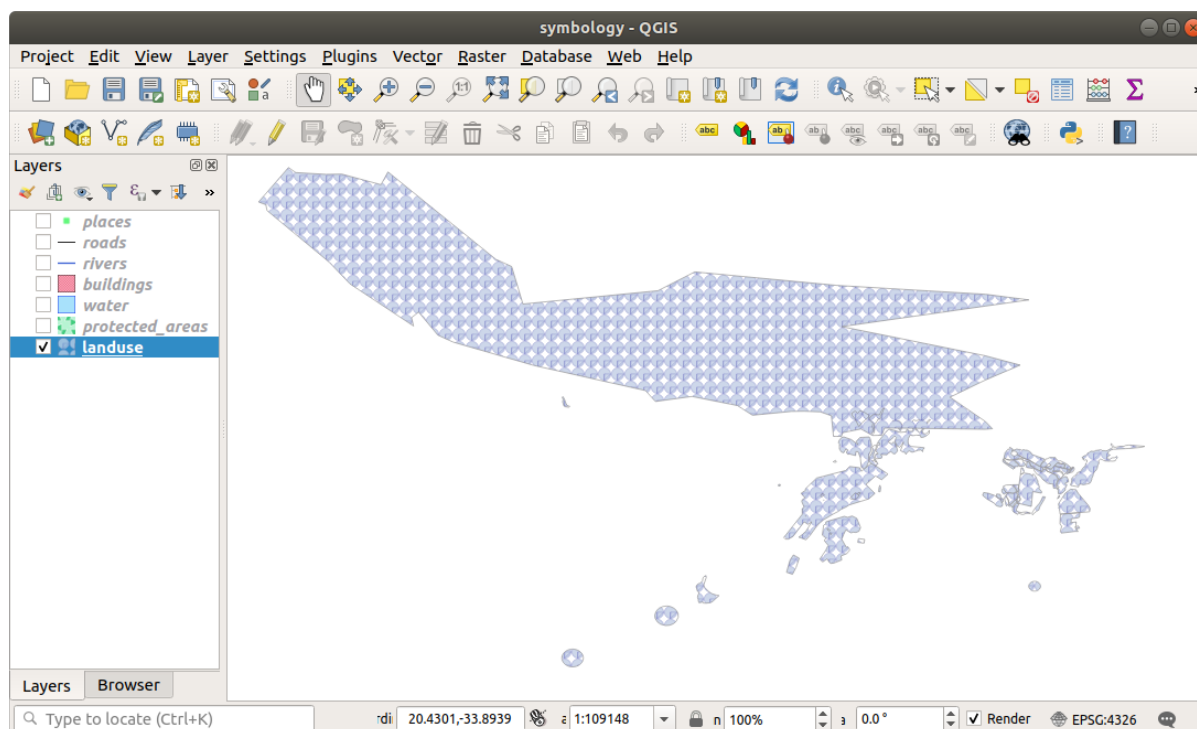

### 2.4.15 In Conclusion

Wijzigingen van de symbologie voor de verschillende lagen heeft een collectie vectorbestanden getransformeerd naar een leesbare kaart. Niet alleen kunt u zien wat er gebeurt, het ziet er ook leuk uit!

### 2.4.16 Further Reading

Voorbeelden van mooie kaarten

### 2.4.17 What's Next?

Wijzigingen van symbolen voor gehele lagen is nuttig, maar de informatie die is opgenomen in elke laag is nog niet beschikbaar voor iemand die deze kaart leest. Hoe heten de straten? Tot welke administratieve regio's behoren bepaalde gebieden? Wat zijn de relatieve oppervlaktegebieden van de boerderijen? Al deze informatie is nog steeds verborgen. De volgende les zal uitleggen hoe u deze gegevens op uw kaart weergeeft.

---

**Notitie:** Heeft u onthouden om uw kaart regelmatig op te slaan?

---

---

## Module: Vectorgegevens classificeren

---

Classificeren van vectorgegevens stelt u in staat verschillende symbolen aan objecten toe te wijzen (verschillende objecten op dezelfde laag), afhankelijk van hun attributen. Dit stelt iemand die de kaart gebruikt in staat om de attributen van de verschillende objecten te zien.

### 3.1 Lesson: Vector attributengegevens

Vectorgegevens zijn mogelijkwijs de meest voorkomende soort gegevens die u zult tegenkomen bij het dagelijks gebruik van een GIS. Het vectormodel geeft de locatie en vorm van geografische objecten weer in punten, lijnen en polygonen (en voor 3D-gegevens ook oppervlakten en volumes), terwijl hun andere eigenschappen zijn opgenomen als attributen (vaak weergegeven als een tabel in QGIS).

Tot nu toe zijn geen van de wijzigingen, die wij aan de kaart hebben verricht, beïnvloed door de objecten die worden weergegeven. Met andere woorden, alle gebieden van het gebruik van het land zien er hetzelfde uit, en alle wegen zien er hetzelfde uit. Bij het kijken naar de kaart weten de kijkers niets over de wegen die zij zien; alleen dat er een weg met een bepaalde vorm in een bepaald gebied ligt.

Maar de gehele kracht van GIS is dat alle objecten die zichtbaar op de kaart staan ook attributen hebben. Kaarten in een GIS zijn niet slechts afbeeldingen. Zij vertegenwoordigen niet alleen objecten op locaties, maar ook informatie over deze objecten.

**Het doel voor deze les:** De structuur van vectorgegevens te leren en de gegevensattributen van een object te verkennen.

#### 3.1.1 Follow Along: Laagattributen bekijken

Het is belangrijk te weten dat de gegevens waarmee u gaat werken niet alleen weergeven **waar** objecten in de ruimte staan, maar ook dat ze u vertellen **wat** die objecten zijn.

Vanuit de vorige oefening zou u de laag `protected_areas` moeten zijn geladen in uw kaart. Als die nog niet is geladen, dan vindt u de gegevensset `protected_areas.shp` in de indeling *ESRI Shapefile* in de map `exercise_data/shapefile`.

De polygonen geven de beschermde gebieden weer die bestaan uit de **ruimtelijke gegevens**, maar we kunnen meer te weten komen over de beschermde gebieden door de **attribuentabel** te verkennen.

1. Klik, in het paneel *Lagen*, op de laag `protected_areas` om die te selecteren.

2. Klik, op de werkbalk *Attributen*, op de knop  Attributentabel openen. Dit zal een nieuw venster openen dat de attributentabel van de laag `protected_areas` zal weergeven.

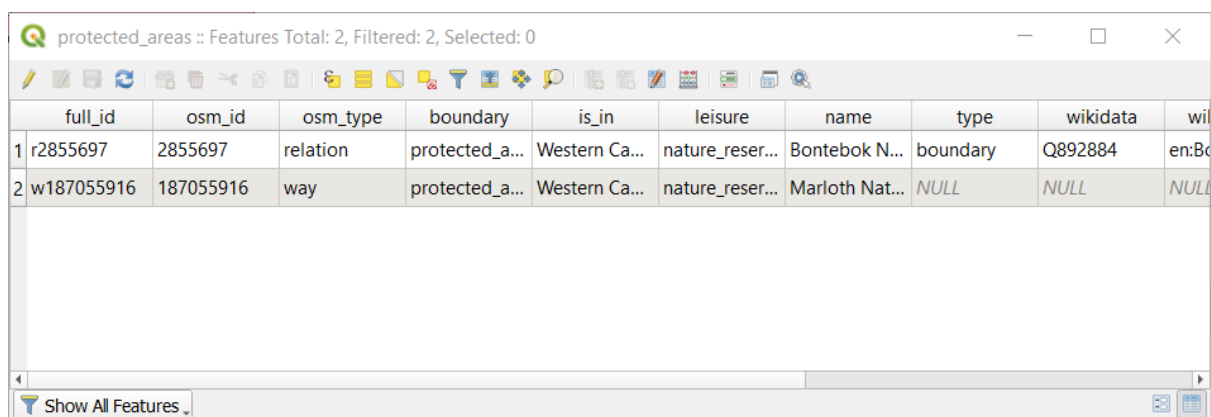

	full_id	osm_id	osm_type	boundary	is_in	leisure	name	type	wikidata	wi
1	r2855697	2855697	relation	protected_a...	Western Ca...	nature_reser...	Bontebok N...	boundary	Q892884	en:Bo
2	w187055916	187055916	way	protected_a...	Western Ca...	nature_reser...	Marloth Nat...	NULL	NULL	NULL

Een rij wordt een **record** genoemd en is geassocieerd met een **object** in het kaartvenster, zoals een polygoon. Een kolom wordt een **veld** (of een **attribuut**) genoemd, en heeft een naam die helpt om het te beschrijven, zoals `name` of `id`. Waarden in de cellen worden **attribuutwaarden** genoemd. Deze definities worden veel gebruikt in GIS, dus is het goed om ze te onthouden.

Op de laag `protected_areas` staan twee **objecten**, die de twee polygoon weergeven die we zien in het kaartvenster.

---

**Notitie:** Om te kunnen begrijpen wat de **velden** en **attribuutwaarden** weergeven, moet men misschien de documentatie (of metadata) zoeken die de betekenis van de attribuutwaarden beschrijft. Deze zijn gewoonlijk beschikbaar bij de maker van de gegevensset.

---

Laten we vervolgens eens kijken hoe een record in de attributentabel is gekoppeld aan een object polygoon die we zien in het kaartvenster.

1. Ga terug naar het hoofdvenster van QGIS.
2. Klik, op de werkbalk *Attributen*, op de knop  Object selecteren.
3. Zorg er voor dat de laag `protected_areas` nog steeds is geselecteerd in het paneel *Lagen*.
4. Verplaats uw muis naar het kaartvenster en klik met links op de kleinste van de twee polygoon. De polygoon zal geel worden, wat aangeeft dat die is geselecteerd.
5. Ga terug naar het venster *Attributentabel*, en u zou een record (rij) geaccentueerd moeten zien. Dat zijn de attribuutwaarden van de geselecteerde polygoon.

U kunt ook een object selecteren in de Attributentabel.

1. Klik, in het venster *Attributentabel*, aan de uiterste linkerkant, op het rijnummer van het record dat momenteel niet geselecteerd is.
2. Ga terug naar het hoofdvenster van QGIS en kijk naar het kaartvenster. U zou nu het grootste van de twee polygoon geel gekleurd moeten zien.
3. Ga naar het venster *Attributentabel* en klik op de knop  Alle objecten van de laag deselecteren om het object te deselecteren.

Soms worden er heel veel objecten weergegeven in het kaartvenster en zou het moeilijk kunnen zijn om te zien welk object in de Attributentabel is geselecteerd. Een andere manier om de locatie van een object te identificeren is om het gereedschap *Flitsmogelijkheid* te gebruiken.

1. Klik met rechts, in de *Attributentabel*, op de cel in de rij die de attribuutwaarde `r2855697` voor het veld `full_id` heeft.



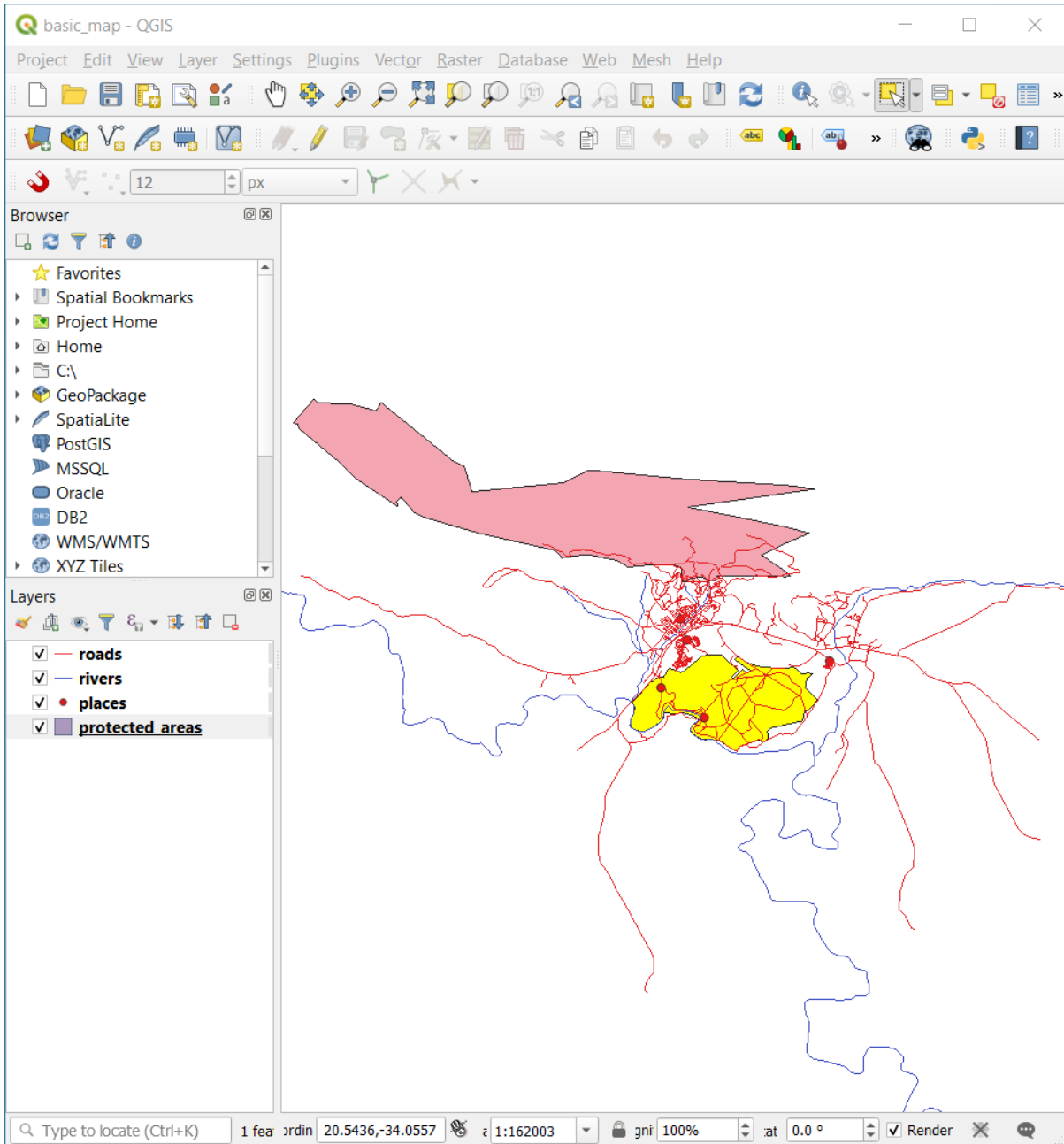

protected\_areas :: Features Total: 2, Filtered: 2, Selected: 1

	full id	osm id	osm type	boundary	is in	leisure	name	type	wikidata	wi
1	r2855697	2855697	relation	protected_a...	Western Ca...	nature_reser...	Bontebok N...	boundary	Q892884	en:B
2	w187055916	187055916	way	protected_a...	Western Ca...	nature_reser...	Marloth Nat...	NULL	NULL	NUL

Show All Features

protected\_areas :: Features Total: 2, Filtered: 2, Selected: 1

	full id	osm id	osm type	boundary	is in	leisure	name	type	wikidata	wi
1	r2855697	2855697	relation	protected_a...	Western Ca...	nature_reser...	Bontebok N...	boundary	Q892884	en:B
2	w187055916	187055916	way	protected_a...	Western Ca...	nature_reser...	Marloth Nat...	NULL	NULL	NUL

Show All Features

protected\_areas :: Features Total: 2, Filte

	full id	osm id	osm type
1	r2855697	2855697	relation
2	w187055916	187055916	way

- Select All
- Copy Cell Content
- Zoom to Feature
- Pan to Feature
- Flash Feature
- Open Form

2. Klik, in het contextmenu, op *Flitsmogelijkheid* en kijk dan in het kaartvenster.

U zou nu moeten zien dat de polygoon een aantal keren rood flikkert. Als u het niet zag, probeer het dan nog eens.

Een ander handig gereedschap is het gereedschap *Naar object zoomen*, dat QGIS zegt naar het betrokken object te zoomen.

1. Klik met rechts, in de *Attributentabel*, op de cel in de rij die de attribuutwaarde `r2855697` voor het veld `full_id` heeft.
2. Klik, in het contextmenu, op *Naar object zoomen*

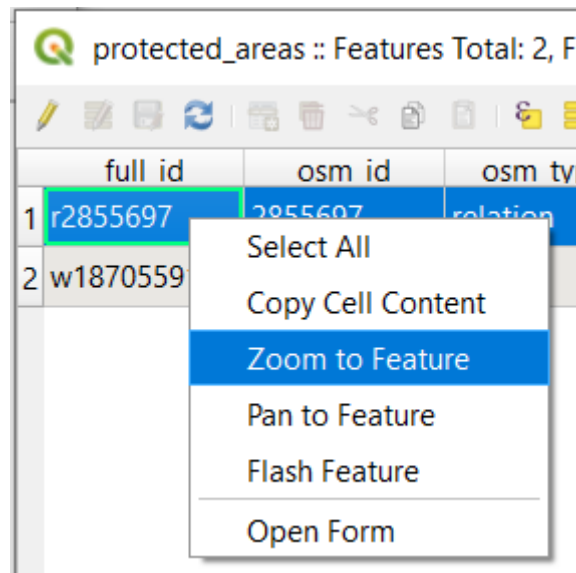

Kijk naar het kaartvenster. De polygoon zou nu het bereik van het gebied van het kaartvenster moeten innemen. U mag nu de attributentabel sluiten.

### 3.1.2 Try Yourself Attributen van vectorgegevens verkennen

1. Hoeveel velden zijn er beschikbaar in de laag *rivers*?
2. Vertel ons eens iets meer over de plaatsen `town` in uw gegevensset.
3. Open de attributentabel voor de laag *places*. Welk veld zou het meest nuttig zijn om weer te geven in de vorm van een label, en waarom?

*Controleer uw resultaten*

### 3.1.3 In Conclusion

U weet nu hoe u de attributentabel kunt gebruiken om te zien wat er echt in de gegevens staat die u gebruikt. Een gegevensset zal alleen nuttig voor u zijn als het de attributen heeft waar het u om gaat. Als u weet welke attributen u nodig heeft, kunt u snel beslissen of u een bepaalde gegevensset kunt gebruiken, of dat u naar een andere moet zoeken die wel de vereiste gegevens voor de attributen heeft.

### 3.1.4 What's Next?

Verschillende attributen zijn nuttig voor verschillende doeleinden. Sommige ervan kunnen direct als tekst worden weergegeven om door de gebruiker van de kaart te worden gezien. Hoe dit te doen leert u in de volgende les.



## 3.2 Lesson: Labels

Labels kunnen aan een kaart worden toegevoegd om elke soort informatie over een object weer te geven. Elke vectorlaag kan labels met zich geassocieerd hebben. Deze labels zijn afhankelijk van de gegevens voor attributen van een laag voor hun inhoud.

**Het doel voor deze les:** Nuttige en goed uitziende labels toe kunnen passen op een laag.

### 3.2.1 Follow Along: Labels gebruiken

Zorg er eerst voor dat de knop  zichtbaar is in de gebruikersinterface:

1. Ga naar het menuitem *Beeld*  *Werkbalken*
2. Zorg er voor dat het item *Werkbalk Label* een vinkje voor zich heeft staan. Als dat niet zo is, klik dan op het item *Werkbalk Label* om het te activeren.
3. Klik op de laag *places* in het paneel *Lagen*, zodat die wordt geaccentueerd
4. Klik op de knop op de werkbalk  om de tab *Labels* van het paneel *Laag opmaken* te openen
5. Schakel van *Geen labels* naar  *Enkele labels*

U zult moeten kiezen welk veld in de attributen zal worden gebruikt voor de labels. In de vorige les heeft u besloten dat het veld *name* het meest geschikte voor dit doel was.

6. Selecteer *name* uit de lijst *Waarde*:
7. Klik op *Apply*

De kaart zou nu labels moeten hebben zoals deze:

### 3.2.2 Follow Along: Opties voor labels wijzigen

Afhankelijk van de stijlen die u in eerdere lessen voor uw kaart koos, zou u kunnen vinden dat de labels niet toepasselijk zijn opgeemaakt en ofwel elkaar overlappen of te ver af staan van hun markeringen voor het punt.

---

**Notitie:** Boven gebruikte u de knop  op de *Werkbalk Label* om het paneel *Laag opmaken* te openen. Net als met *Symbologie* zijn dezelfde opties voor labelen beschikbaar via zowel het paneel *Laag opmaken*, als het dialoogvenster *Laageigenschappen*. Hier zult u het dialoogvenster *Laageigenschappen* gebruiken.

---

1. Open het dialoogvenster *Laageigenschappen* door dubbel te klikken op de laag *places*
2. Selecteer de tab  *Labels*
3. Zorg er voor dat *Tekst* is geselecteerd in de lijst met opties aan de linkerkant, werk dan de opties voor tekstopmaak bij zodat die overeenkomen met die welke hier worden weergegeven:
4. Klik op *Apply*

Dat lettertype zou groter en bekender kunnen zijn voor gebruikers, maar de leesbaarheid ervan is nog steeds afhankelijk van welke lagen daaronder zijn gerenderd. Laten we, om dit op te lossen, eens kijken naar de optie *Buffer*.

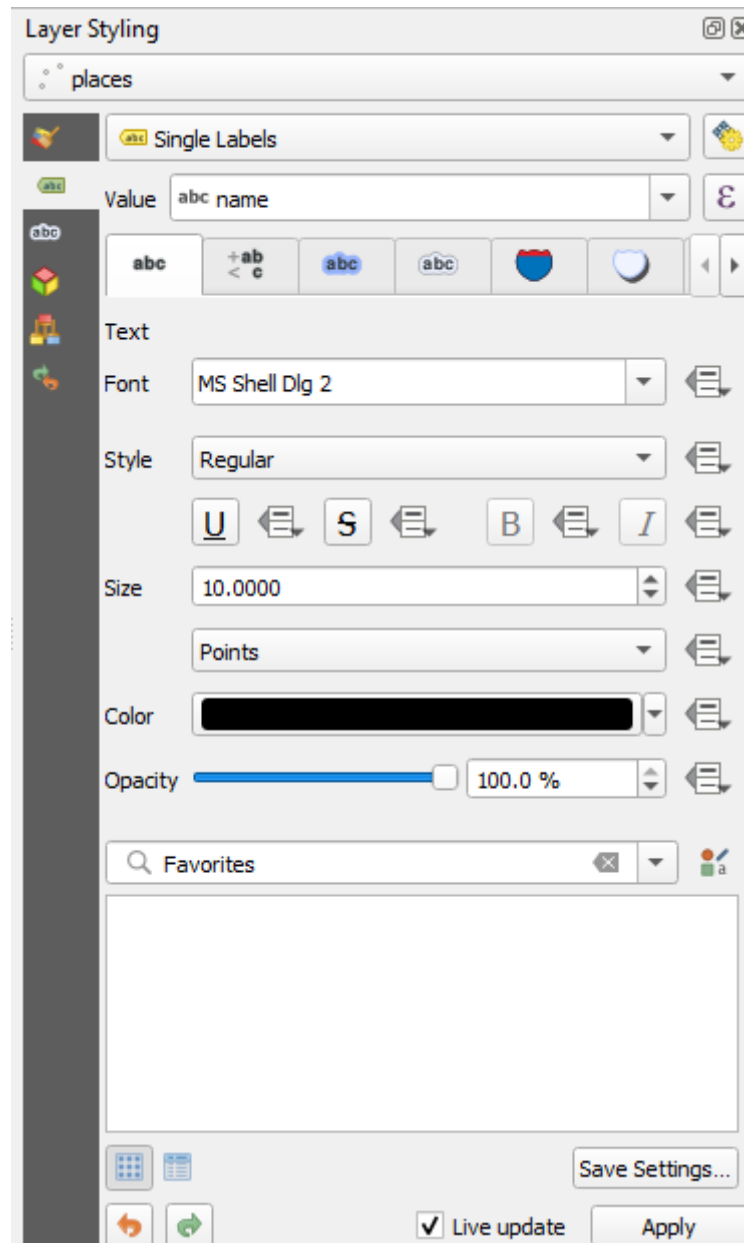

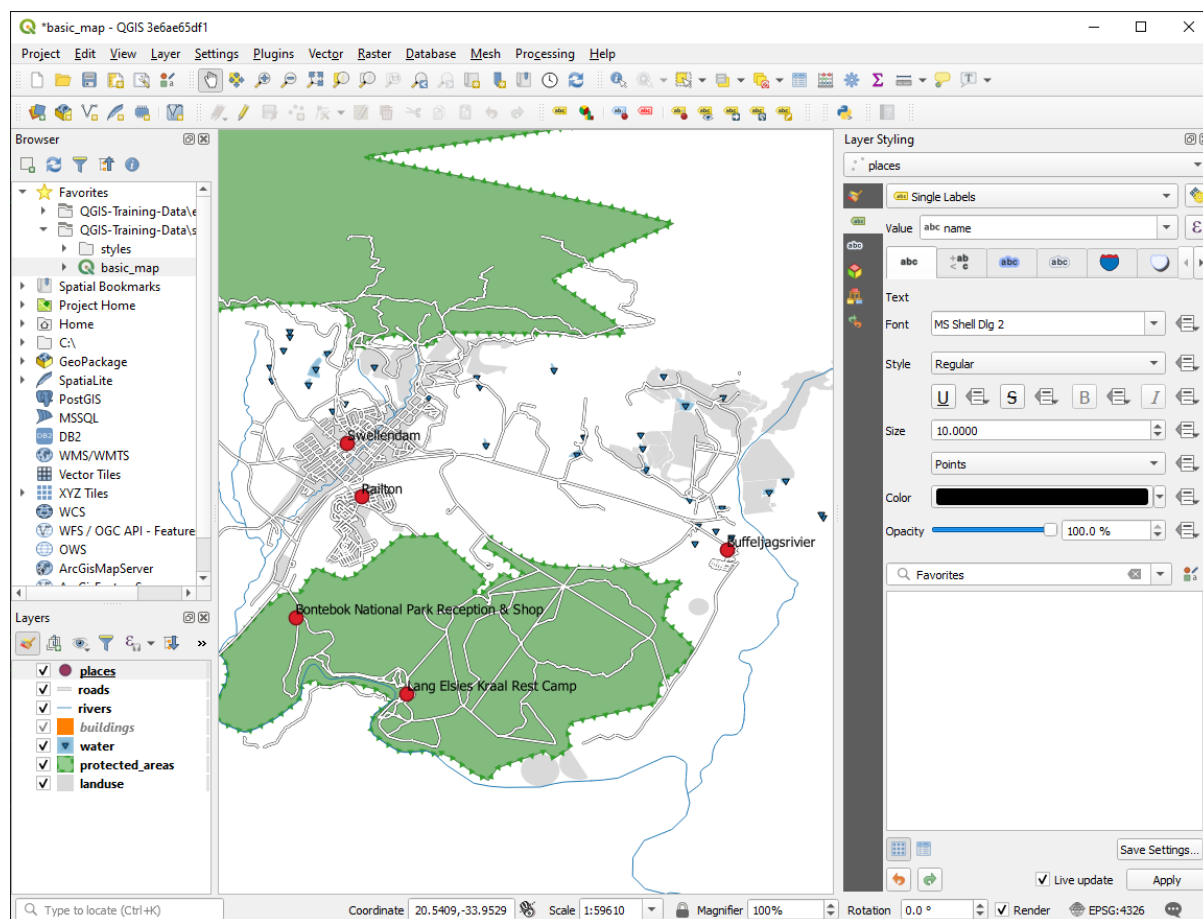

5. Selecteer *Buffer* uit de lijst met opties aan de linkerkant
6. Selecteer het keuzevak naast *Teken tekstbuffer*, en kies dan de opties, zodat die overeenkomen met die welke hier worden weergegeven:
7. Klik op *Apply*  
 U zult zien dat dit een gekleurde buffer of rand toevoegt aan de labels met plaatsen, wat het eenvoudiger maakt ze te zien op de kaart:  
 Nu kunnen we de plaatsing van de labels in relatie tot hun puntmarkeringen aanpakken.
8. Selecteer *Plaatsing* uit de lijst met opties aan de linkerkant
9. Selecteer *Random punt* en wijzig de waarde voor *Afstand* naar 2.0 Millimeters:
10. Klik op *Apply*  
 U zult nu zien dat de labels niet langer hun puntmarkeringen overlappen.

### 3.2.3 Follow Along: Labels in plaats van symbologie voor lagen gebruiken

In veel gevallen hoeft de locatie van een punt niet heel specifiek te zijn. Bijvoorbeeld: de meeste punten in de laag *places* verwijzen naar gehele steden of voorsteden, en het specifieke punt dat is geassocieerd met dergelijke objecten is niet zo specifiek op een grote schaal. In feite is het opgeven van een punt dat te specifiek is vaak verwarrend voor iemand die een kaart leest.

Een voorbeeld: op een kaart van de wereld zou het punt dat wordt opgegeven voor de Europese Unie bijvoorbeeld ergens in Polen kunnen liggen. Voor iemand die de kaart leest, zou het zien van een punt dat is gelabeld *Europese*

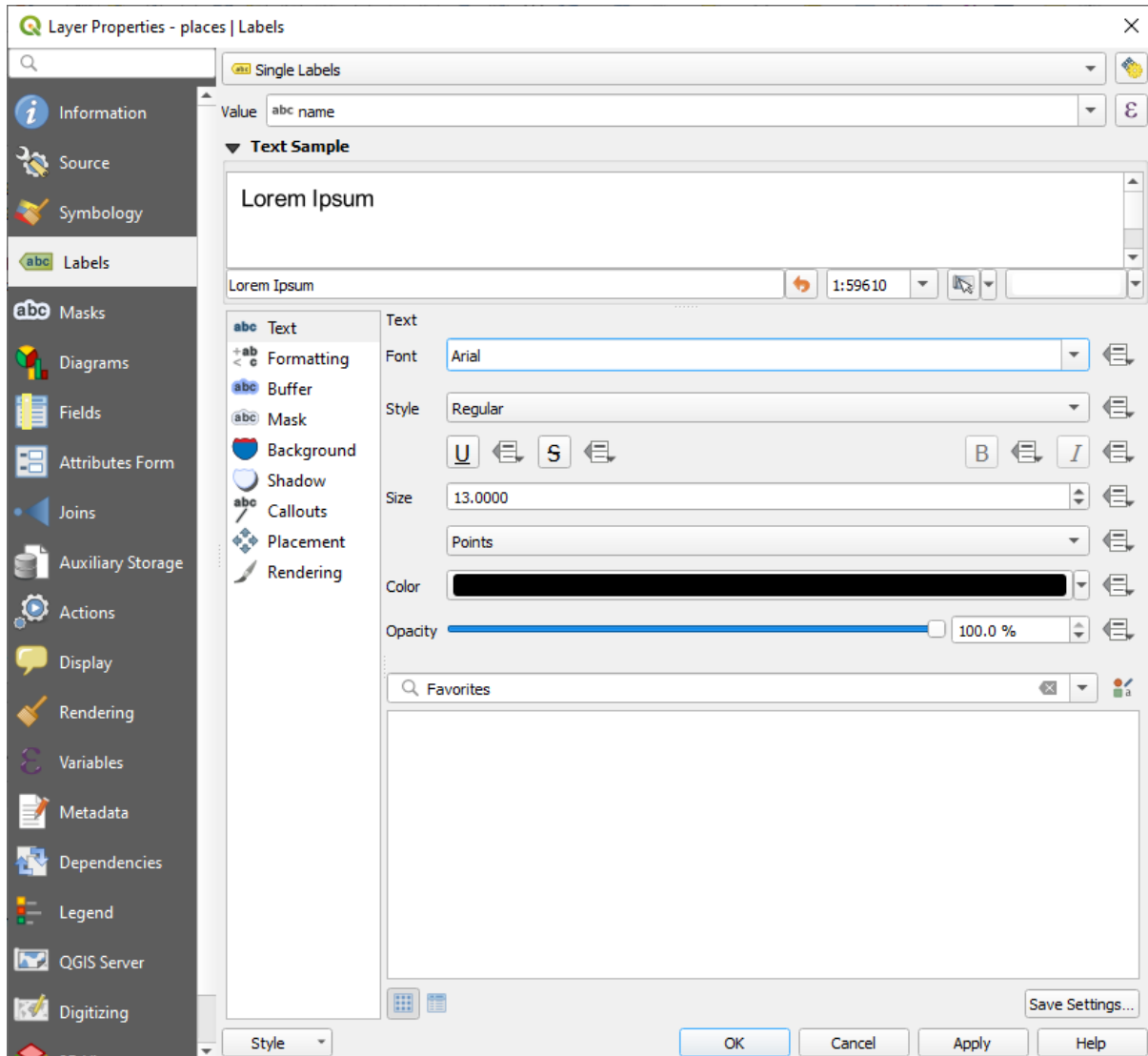

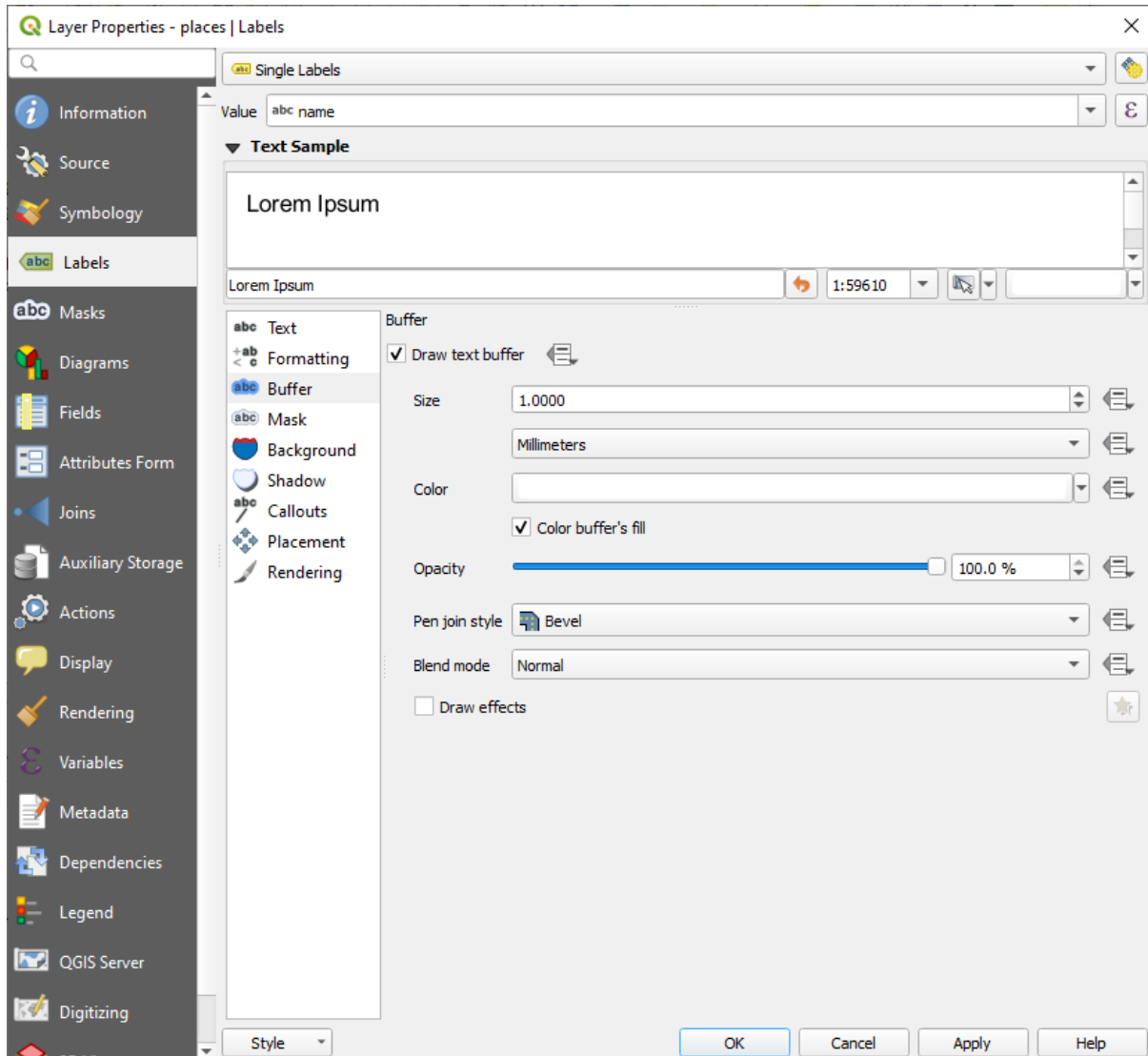



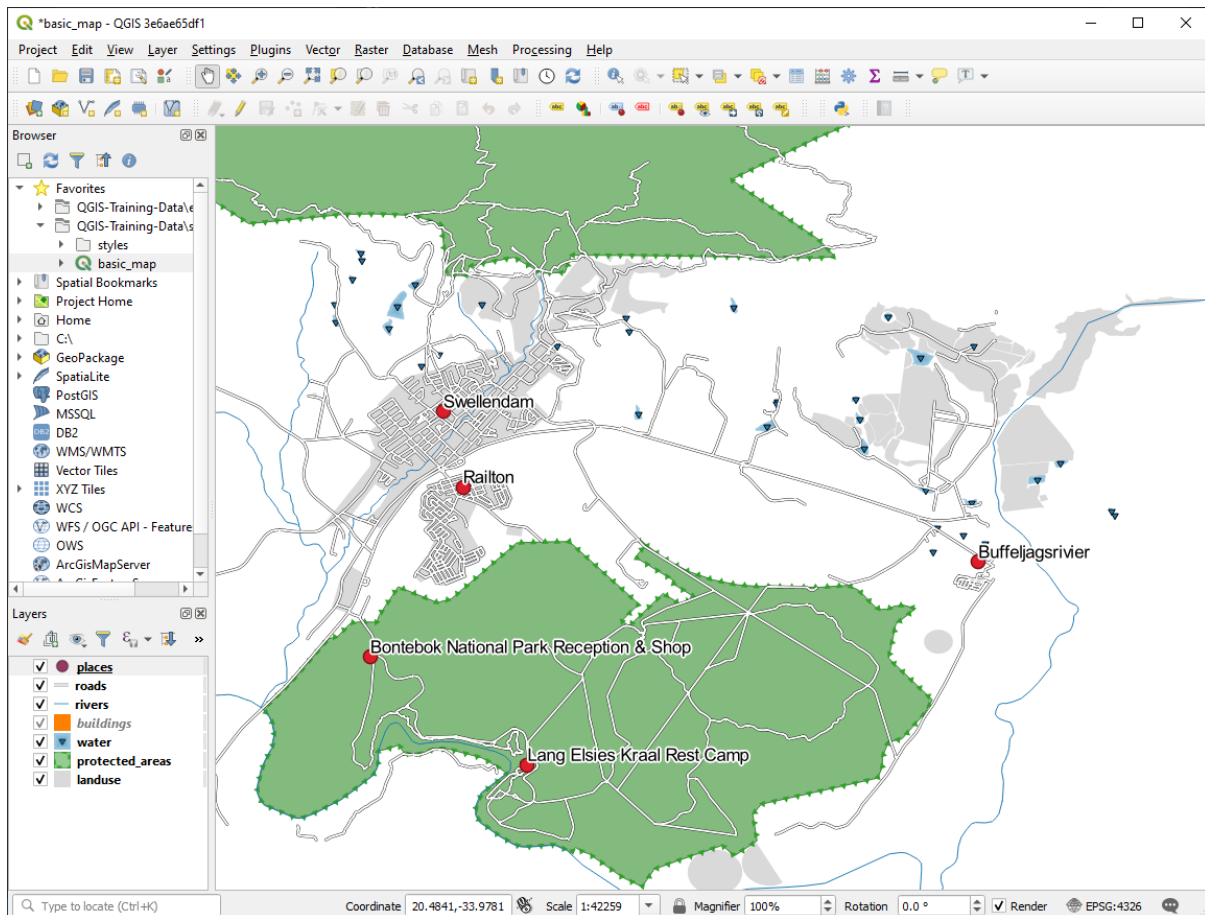

Unie in Polen, zou het kunnen lijken dat de hoofdstad van de Europese Unie daarom in Polen ligt.

Het is vaak nuttig om de symbolen voor punten uit te schakelen en ze compleet te vervangen door labels om dus dit soort misverstanden te voorkomen.

In QGIS kunt u dit doen door de positie van de labels te wijzigen zodat ze direct worden gerenderd over de punten waar zij naar verwijzen.

1. Open de tab  Labels van het dialoogvenster *Laageigenschappen* voor de laag *places*
2. Selecteer de optie *Plaatsing* uit de lijst met opties
3. Klik op de knop *Op afstand van punt*

Dit zal de opties *Kwadrant* onthullen die u kunt gebruiken om de positie van het label in relatie tot de puntmarkering in te stellen. In dit geval willen we het label centreren op het punt, dus kies het kwadrant in het centrum:

4. Verberg de symbolen voor de punten door, zoals gewoonlijk, de *Symbologie* van de laag te bewerken, en stel de grootte van de breedte en hoogte van *Standaard symbool* in op 0 . 0:
5. Klik op *Apply* en u zult dit resultaat zien:

Als u zou uitzoomen uit de kaart, zou u zien dat sommige van de labels verdwijnen op grotere schalen om overlappen te vermijden. Soms is dat wat u wilt wanneer u met gegevenssets werkt die veel punten hebben, maar andere keren zult u op deze manier nuttige informatie verliezen. Er is een andere mogelijkheid voor het behandelen van dit soort gevallen, die we in een latere oefening in deze les zullen behandelen. Voor nu, zoom uit en klik op de knop  op de werkbalk en kijk wat er gebeurt.

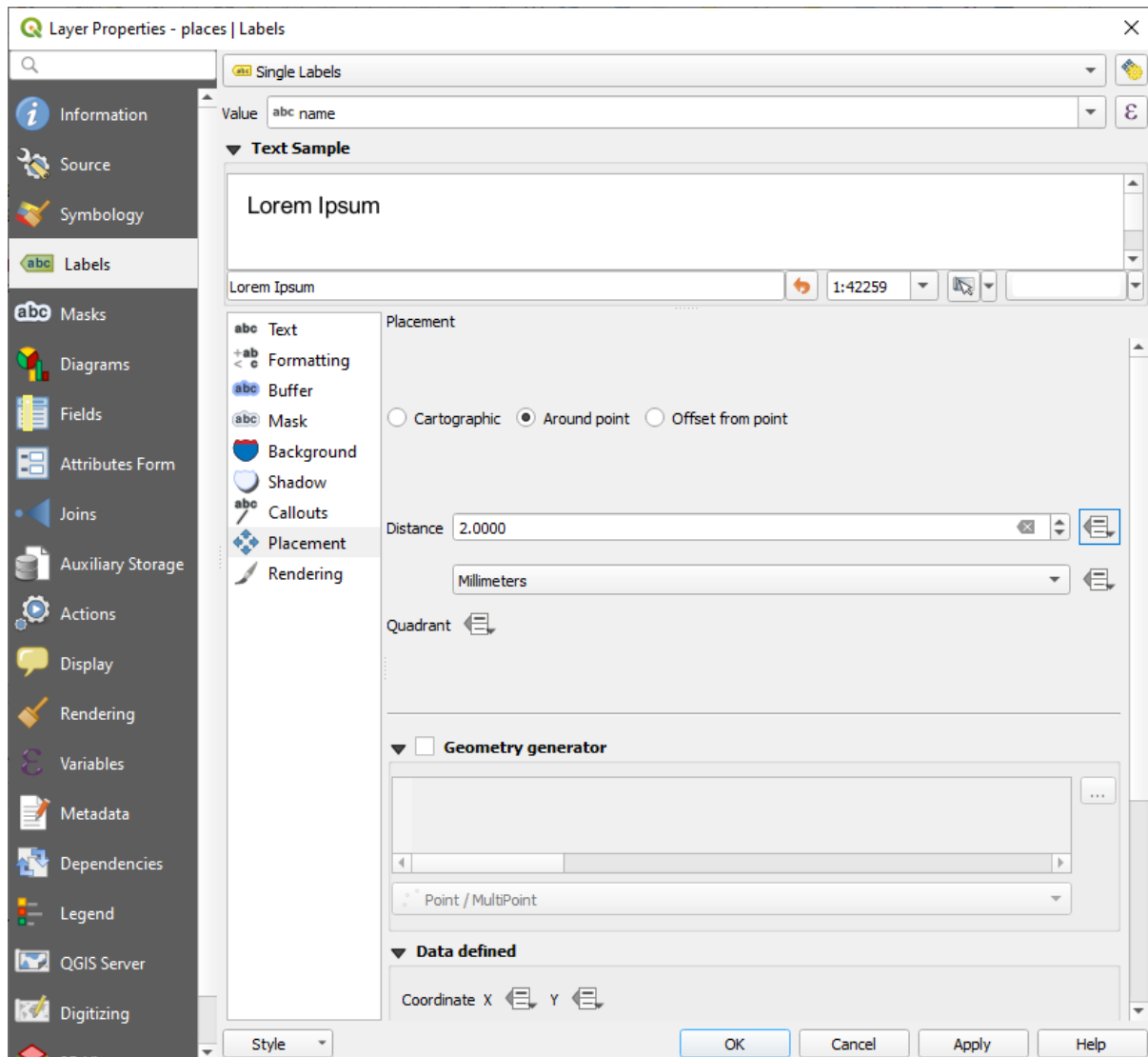

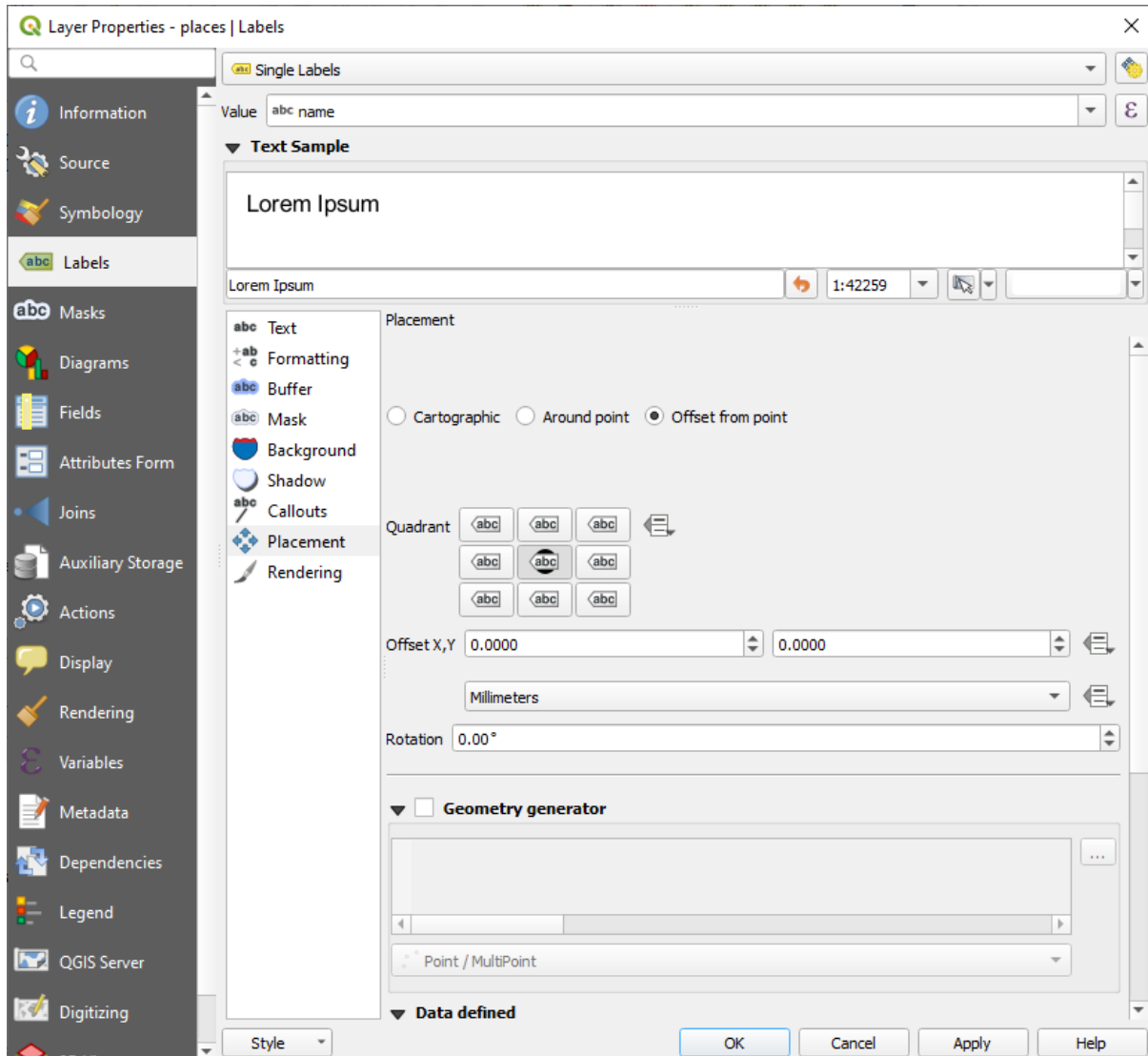

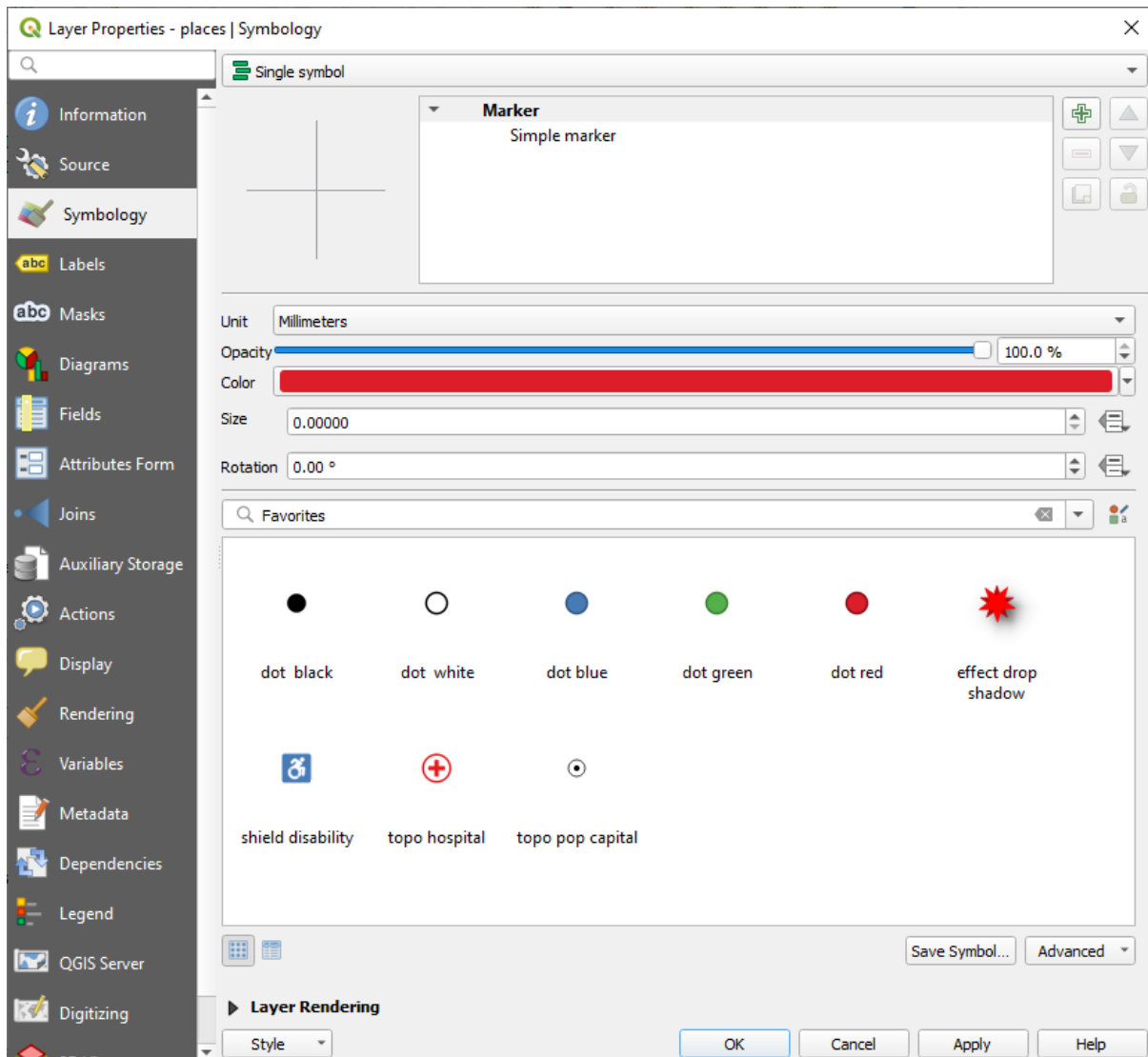

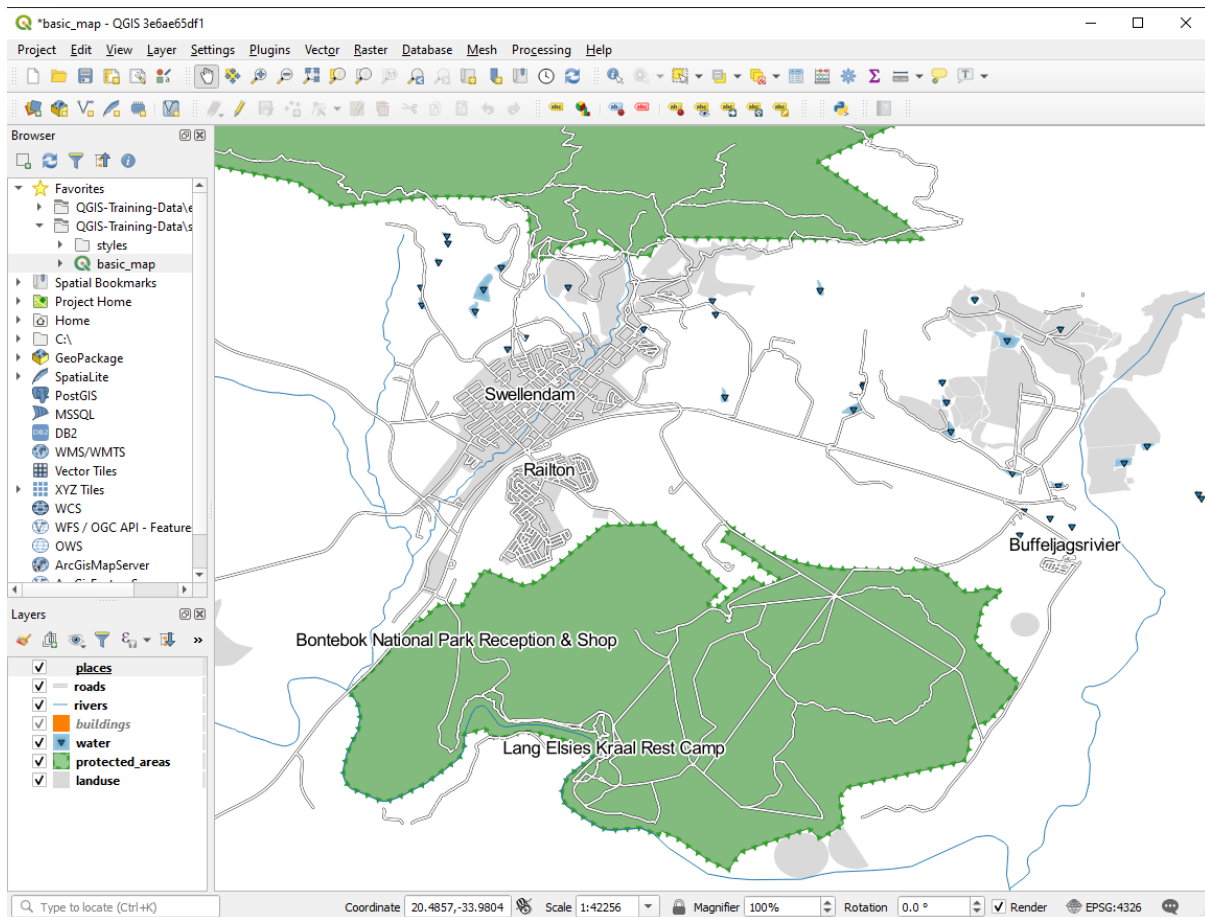

### 3.2.4 Try Yourself De labels aanpassen

- Herstel de instellingen voor label en symbool terug naar de puntmarkering en een afstand tot punt van 2.0 Millimeters.

*Controleer uw resultaten*

- Stel de kaart in op de schaal 1 : 100000. U kunt dit doen door dit in te typen in het vak *Schaal* op de *Statusbalk*. Pas uw labels aan, zodat zij geschikt zijn om op deze schaal te worden bekeken.

*Controleer uw resultaten*

### 3.2.5 Follow Along: Lijnen labelen

Nu u weet hoe het labelen werkt is er een aanvullend probleem. Punten en polygonen zijn eenvoudig te labelen, maar hoe gaat dat met lijnen? Als u ze op dezelfde manier labelt als de punten, zouden uw resultaten er als volgt uitzien:

We zullen nu de labels voor de laag *roads* opnieuw opmaken, zodat zij eenvoudiger te begrijpen zijn.

1. Verberg de laag *places* zodat die u niet afleidt
2. Activeer  *Enkele labels* voor de laag *roads*, zoals u hierboven deed voor *places*
3. Stel de *Grootte* van het lettertype in op 10, zodat u meer labels kunt zien
4. Zoom in op het stadsgebied Swellendam
5. Kies, op de tab *Plaatsing* van de tab *Labels*, de volgende instellingen:

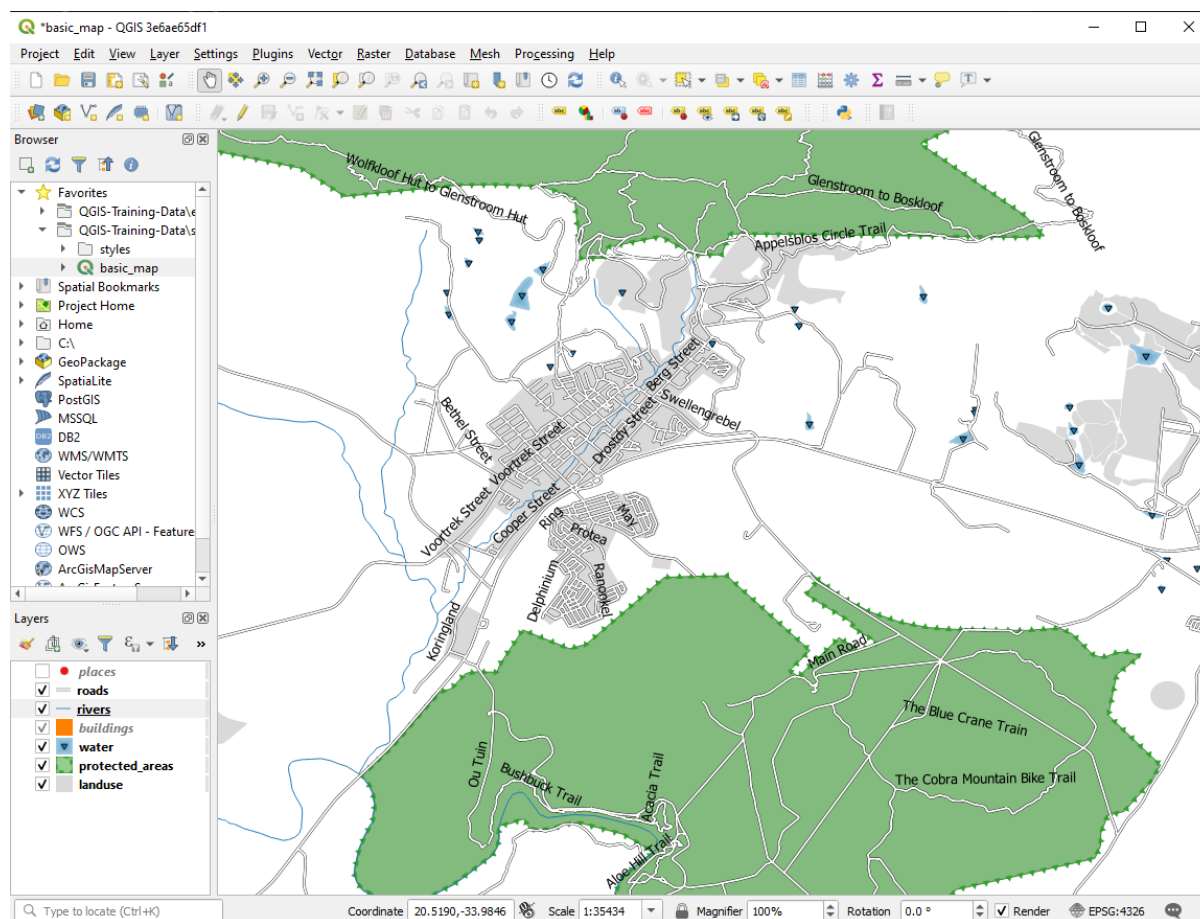

U zult waarschijnlijk merken dat de opmaak voor de tekst standaardwaarden heeft gebruikt en dat de labels als consequentie daarvan moeilijk te lezen zijn. Werk de *Tekst* bij om een donkergrijze of zwarte *Kleur* te gebruiken en de *Buffer* om een lichtgele *Kleur* te gebruiken.

De kaart zal er ongeveer zoals deze uitzien, afhankelijk van de schaal:

U zult zien dat sommige namen van wegen meerdere malen verschijnen en dat is niet altijd nodig. Dit voorkomen:

6. Kies, op de tab *Labels* in het dialoogvenster *Laageigenschappen*, de optie *Rendering* en selecteer *Aan elkaar verbonden lijnen samenvoegen om labelduplicaten te voorkomen* zoals weergegeven:

7. Klik op *OK*

Een andere nuttige functie is om te voorkomen dat labels die worden getekend voor objecten te kort worden om te worden opgemerkt.

8. Stel, in hetzelfde paneel *Rendering*, de waarde van *Onderdruk labelen van objecten kleiner dan ...* in op 5.00 mm en bekijk de resultaten als u op *Apply* klikt.

Probeer ook de verschillende instellingen voor *Plaatsing* uit. Zoals we eerder hebben gezien, is de optie *Horizontaal* in dit geval geen goed idee, dus laten we in plaats daarvan de optie *Gebogen* gebruiken.

9. Selecteer de optie *Gebogen* in het paneel *Plaatsing* op de tab *Labels*

Hier is het resultaat:

Zoals u kunt zien verbergt dit enkele labels die eerder zichtbaar waren, wegens de moeilijkheid voor sommige ervan om gebogen lijnen voor wegen te volgen en nog steeds leesbaar te zijn. Het maakt andere labels veel nuttiger, omdat zij de wegen volgen in plaats van te zweven in de ruimte ertussen. U kunt beslissen om deze opties te gebruiken, afhankelijk van wat u denkt dat nuttiger is of er beter uitziet.

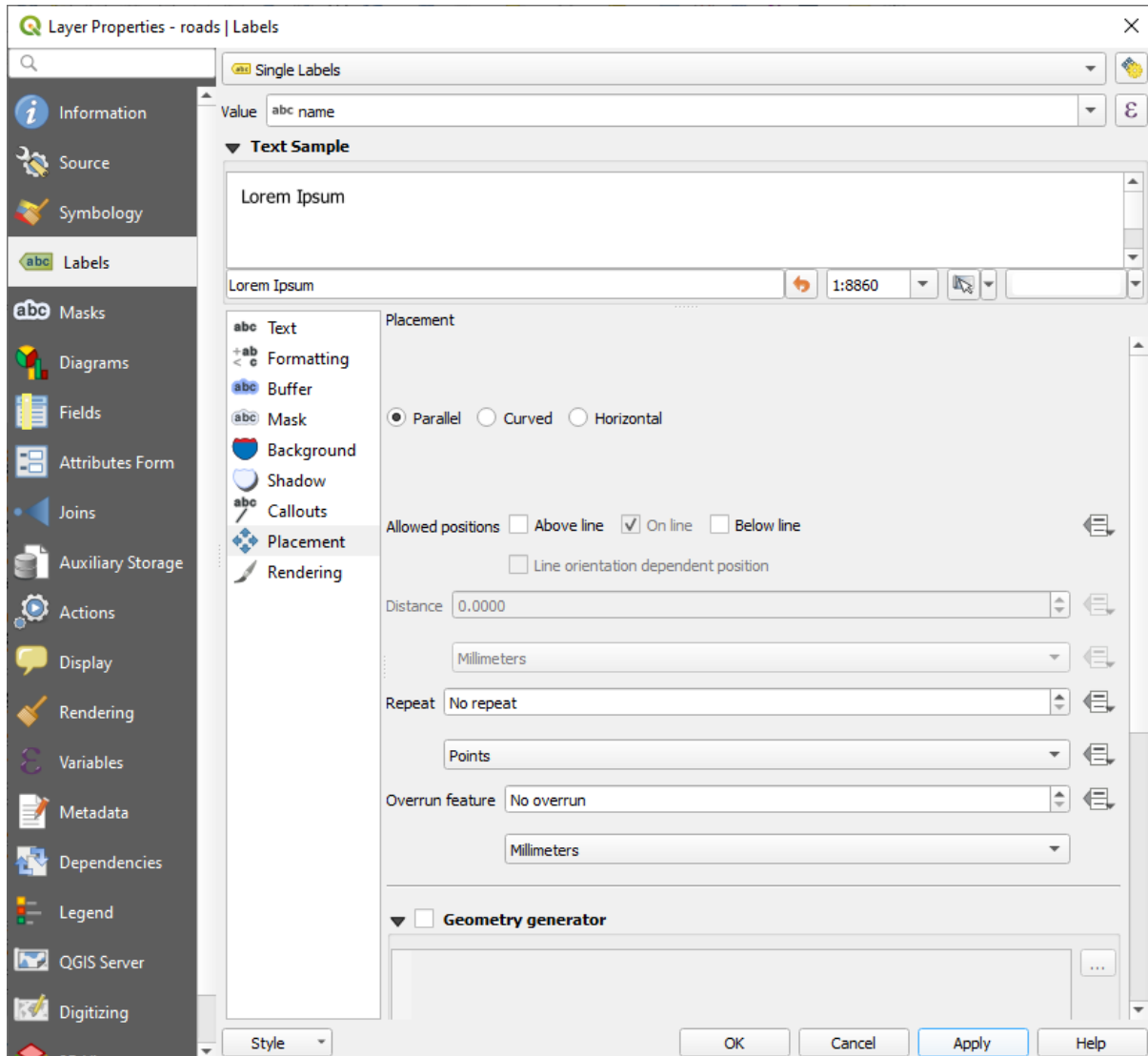



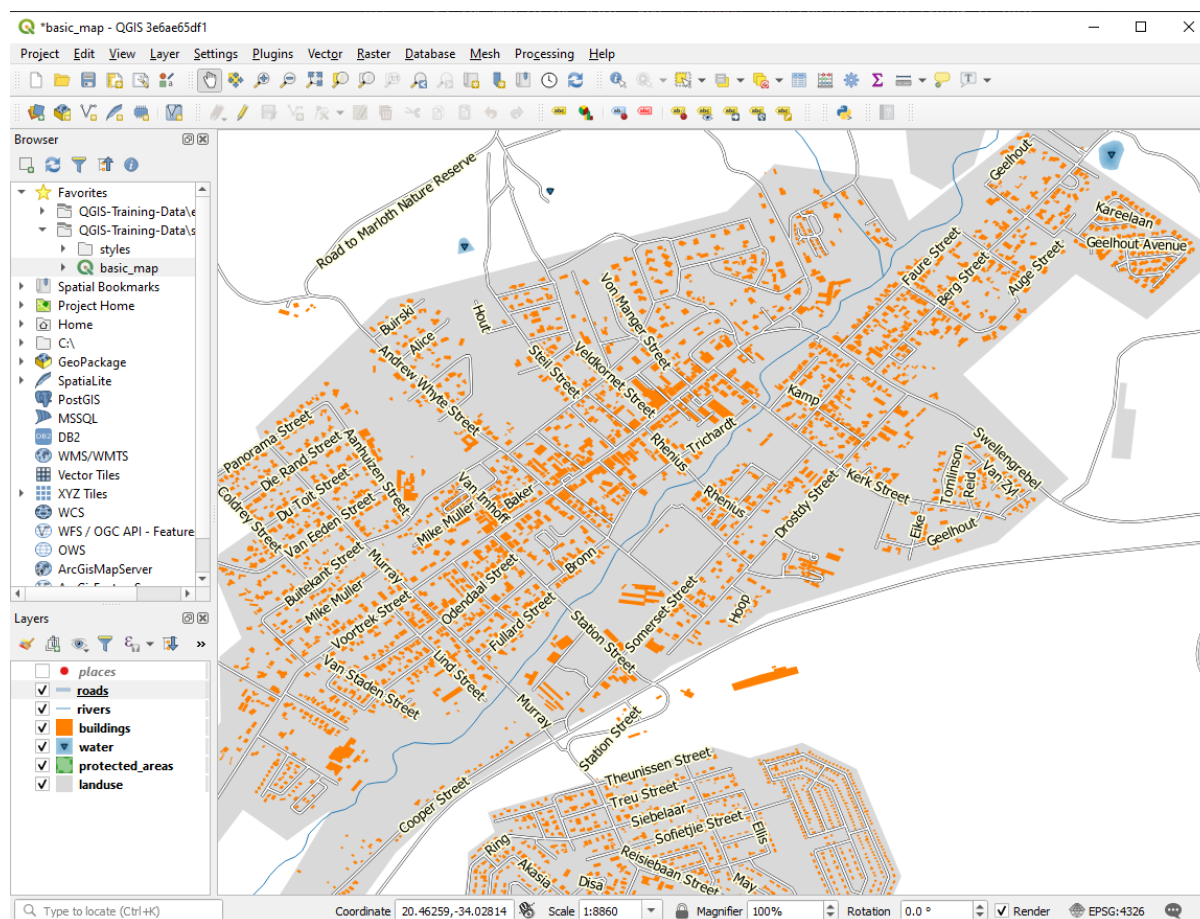

### 3.2.6 Follow Along: Gegevensgedefinieerde instellingen

1. Deactiveer het labelen voor de laag roads
2. Activeer opnieuw het labelen voor de laag places
3. Open de attribuentabel voor places met de knop 

Het heeft één veld wat nu voor ons van belang is: place, wat het type stadsgebied definieert voor elk record. We kunnen deze gegevens gebruiken om de stijlen voor labels te beïnvloeden.
4. Navigeer naar het paneel Tekst in het paneel Labels van places
5. Klik op de knop  naast de knop voor cursieve tekst onder Stijl en selecteer Bewerken... om de Expressie-string builder te openen:
6. Dubbelklik, onder Velden en waarden, op place en klik dan op Alle unieke. Dit zal alle unieke waarden vermelden van het veld place van deze laag. Voeg een = in de tekstbewerker in en dubbelklik dan op town.
 

Als alternatief, kunt u: "place" = 'town' direct in de tekstbewerker typen.
7. Klik twee keer op OK:

Merk op dat de labels voor alle plaatsen waarvan het veld place overeenkomt met town cursief worden weergegeven.



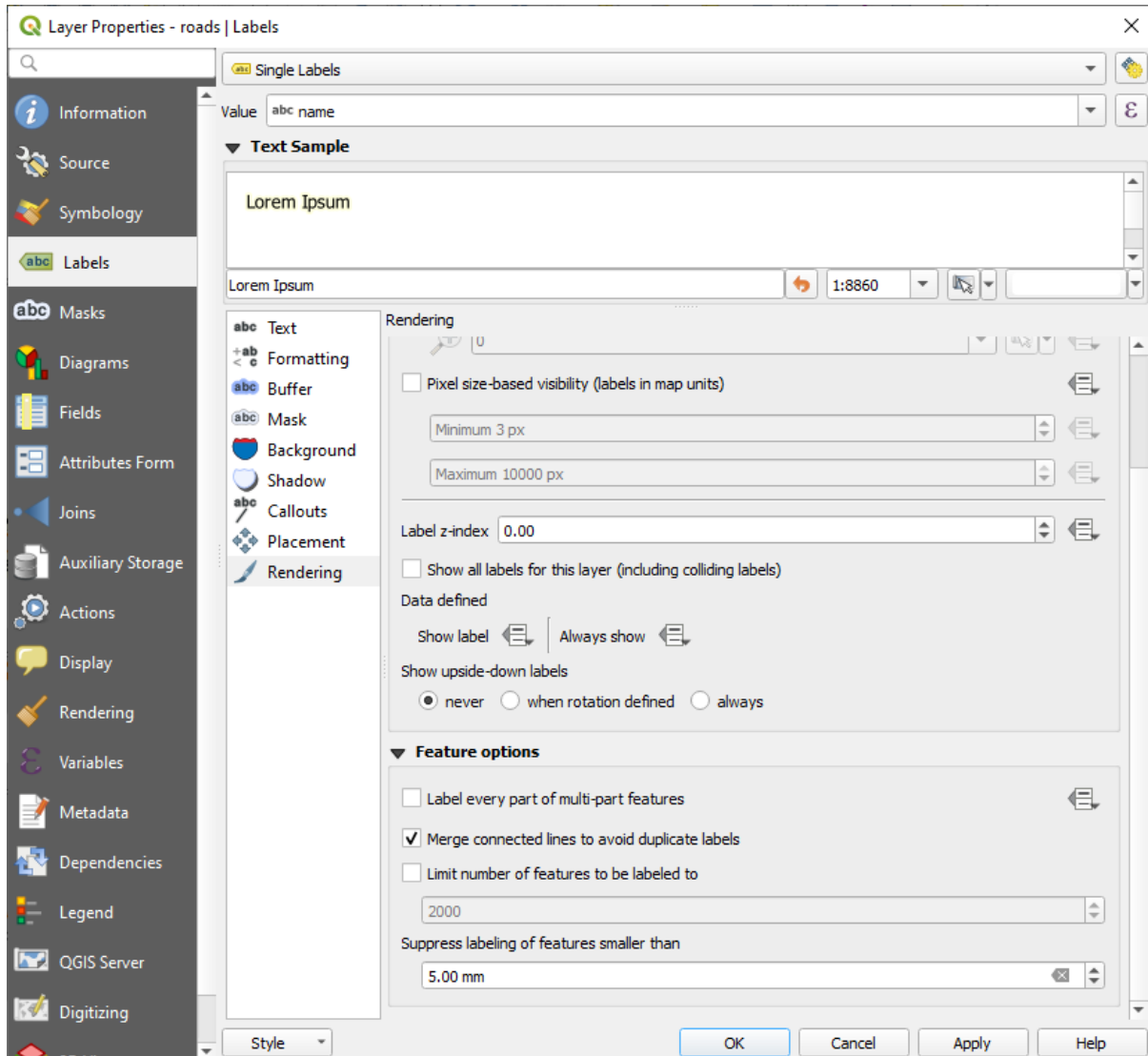

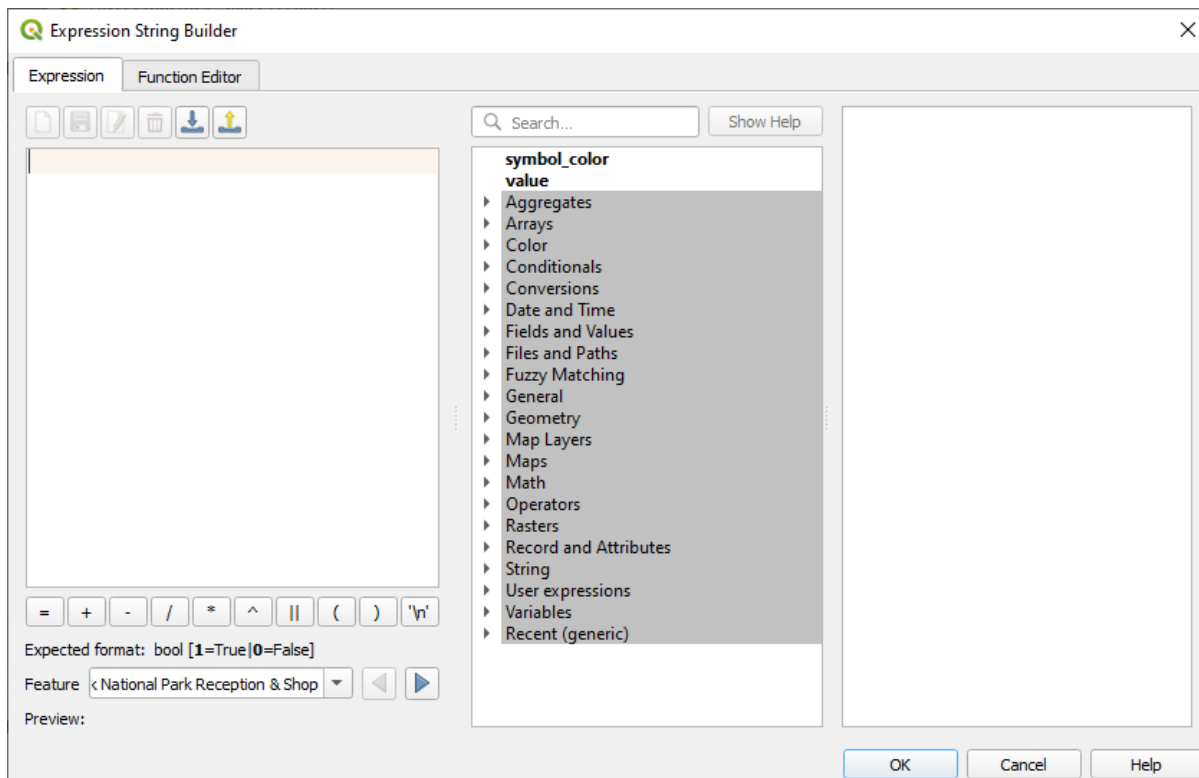
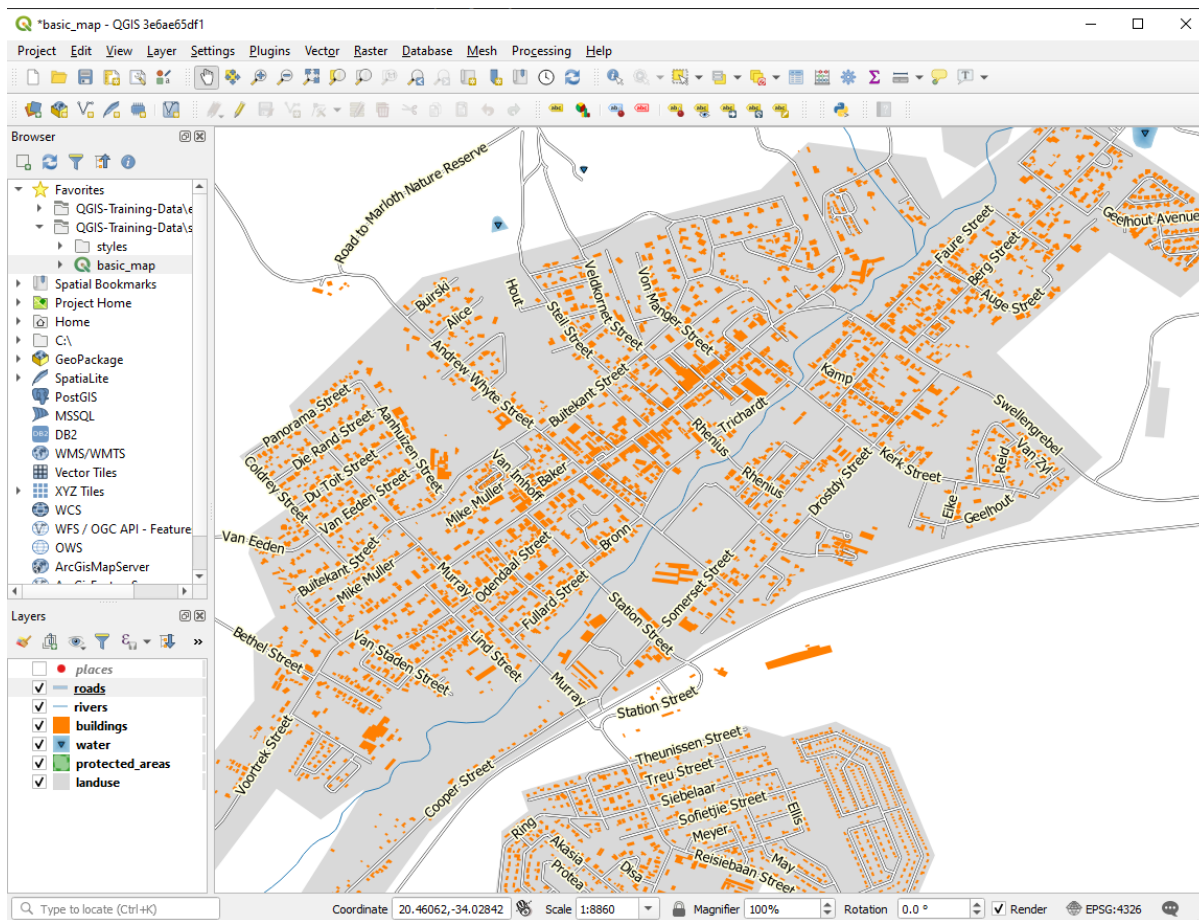

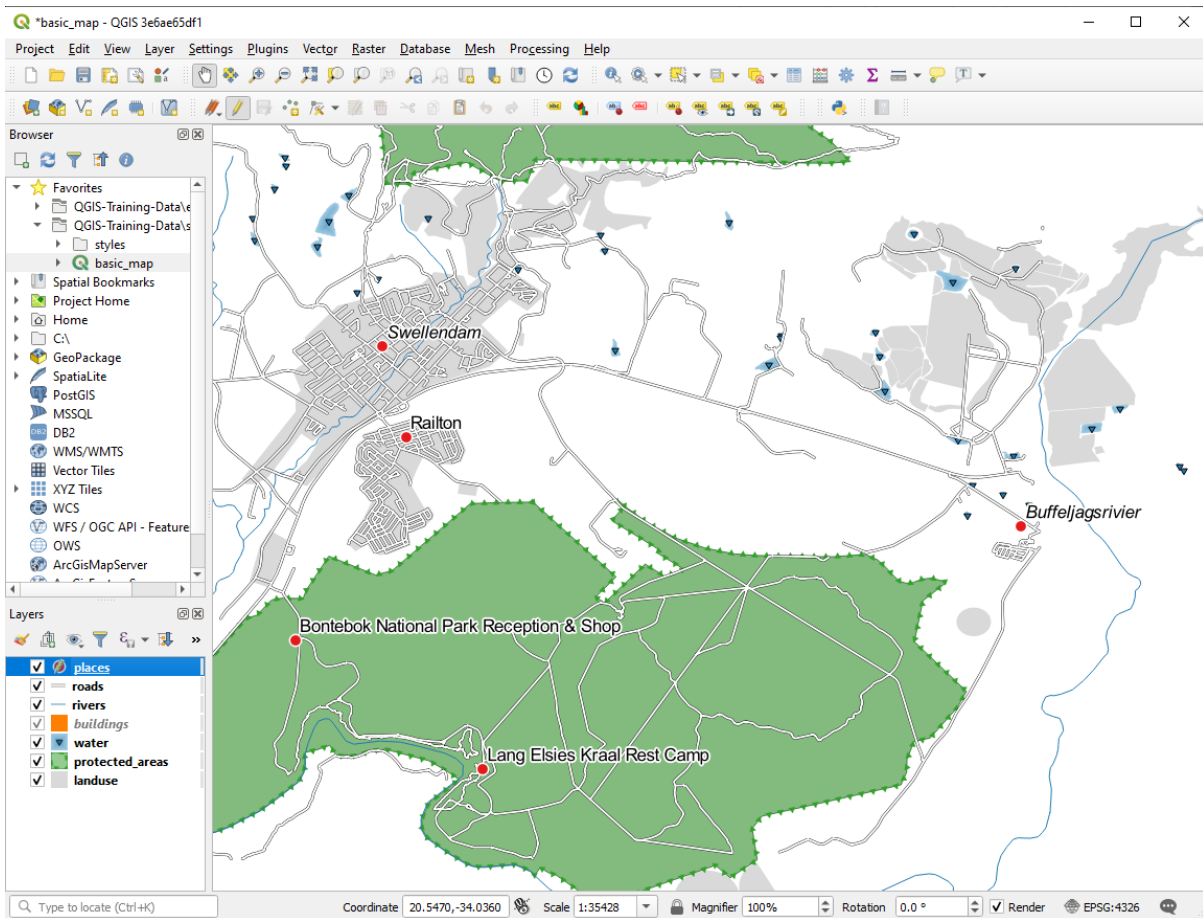
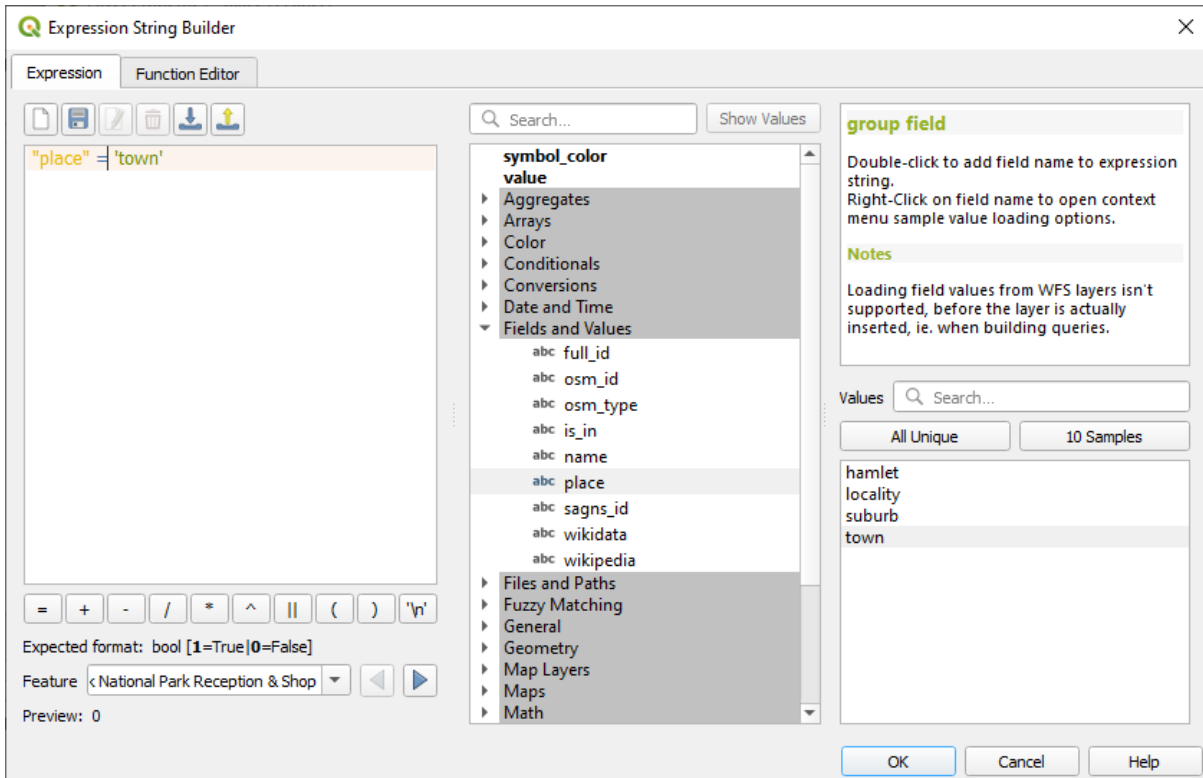



### 3.2.7 Try Yourself Gegevensgedefinieerde instellingen gebruiken

**Notitie:** We springen hier een stukje vooruit om enkele geavanceerde instellingen voor labels te demonstreren. Op het niveau voor gevorderden wordt aangenomen dat u weet wat het volgende betekent. Als u dat niet weet, laat dit gedeelte dan rusten en kom later terug als u de vereiste materialen heeft behandeld.

1. Open de attributentabel voor `places`
2. Ga naar de modus Bewerken door te klikken op de knop 
3. Voeg een nieuwe kolom toe met de knop 
4. Configureer die als volgt:

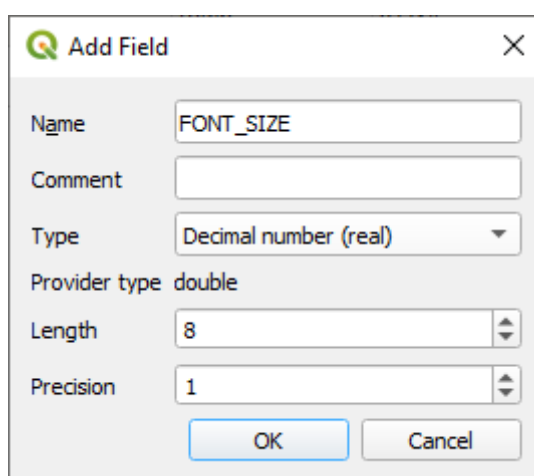

5. Gebruik dit om aangepaste lettergrootten in te stellen voor elk verschillend type plaats (elke sleutel in het veld `place``).

*Controleer uw resultaten*

### 3.2.8 Meer mogelijkheden met labelen

We kunnen in deze cursus niet elk optie behandelen, maar onthoud dat de tab *Label* nog veel meer andere nuttige functies heeft. U kunt schaalafhankelijk renderen instellen, de prioriteit voor het afdrukken van labels in een laag wijzigen, en elke optie voor labelen instellen met behulp van attributen van lagen. U kunt zelfs de rotatie, XY-positie en andere eigenschappen van een label instellen (als u velden voor attributen voor dat doel heeft toegewezen), en deze eigenschappen bewerken met behulp van de gereedschappen die naast de belangrijkste knop *Laag-label opties* staan:



(Deze gereedschappen zullen actief zijn als de vereiste velden voor attributen bestaan en u in de modus Bewerken bent.)

Het staat u uiteraard vrij om meer mogelijkheden van het systeem voor labelen te verkennen.

### 3.2.9 In Conclusion

U heeft nu geleerd hoe u attributen van lagen gebruikt voor het maken van dynamische labels. Dit kan uw kaart veel informatiever maken en meer stijl geven!

### 3.2.10 What's Next?

Nu u weet hoe attributen een visueel verschil voor uw kaart kunnen maken, hoe zijn ze te gebruiken om de symbologie van objecten zelf te wijzigen? Dat is het onderwerp voor de volgende les!

## 3.3 Lesson: Classificatie

Labels zijn een goede manier om informatie te communiceren, zoals de namen van individuele plaatsen, maar zij kunnen niet overal voor worden gebruikt. Laten we bijvoorbeeld zeggen dat iemand wil weten waar elk gebied van landuse voor wordt gebruikt. Met behulp van labels zou u dit krijgen:

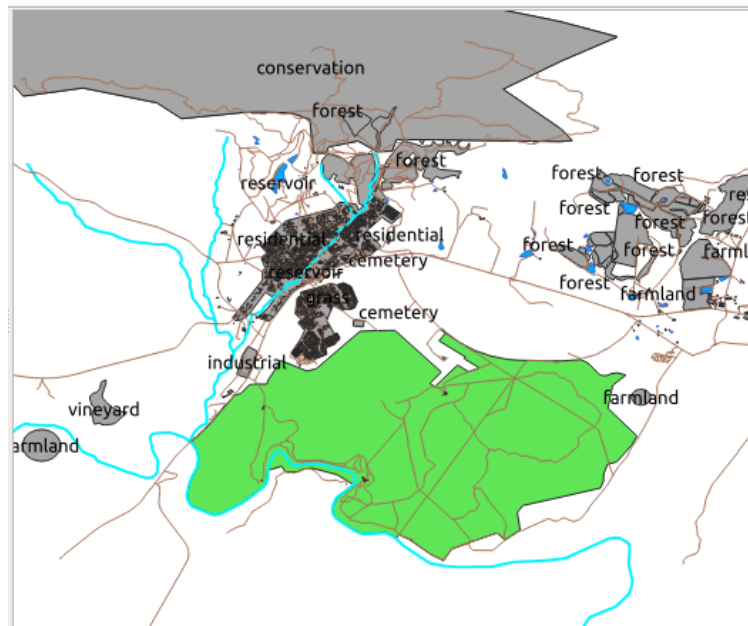

Dit maakt het labelen van de kaart moeilijk te lezen en zelfs overweldigend als er onnoemelijk veel verschillende gebieden voor het gebruik van land op de kaart staan.

**Het doel voor deze les:** Leren om vectorgegevens effectief te classificeren.

### 3.3.1 Follow Along: Nominale gegevens classificeren

1. Open het dialoogvenster *Laageigenschappen* voor de laag landuse.
2. Ga naar de tab *Symbologie*
3. Klik op de keuzelijst genaamd *Enkel symbol* en wijzig het naar *Categorieën*:
4. Wijzig, in het nieuwe paneel, *Waarde* naar *landuse* en *Kleurverloop* naar *Willekeurig kleurverloop*.
5. Klik op de knop genaamd *Classificeren*
6. Klik op *OK*

U zult iets zien zoals dit:

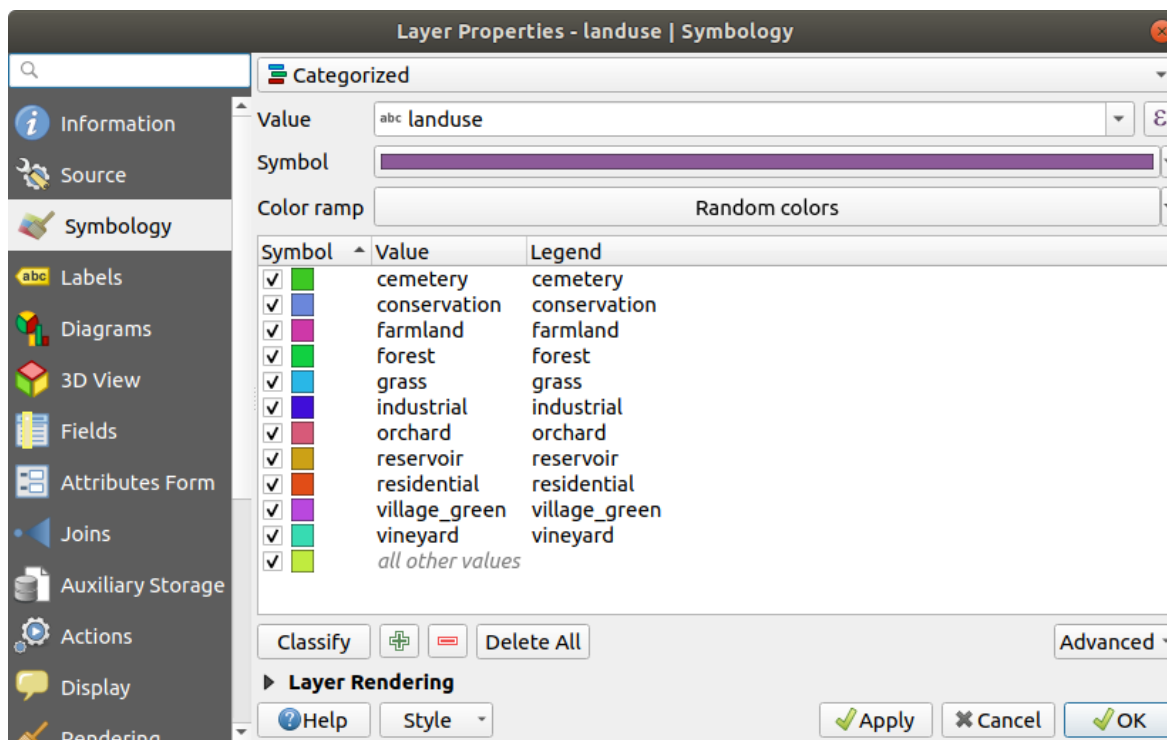
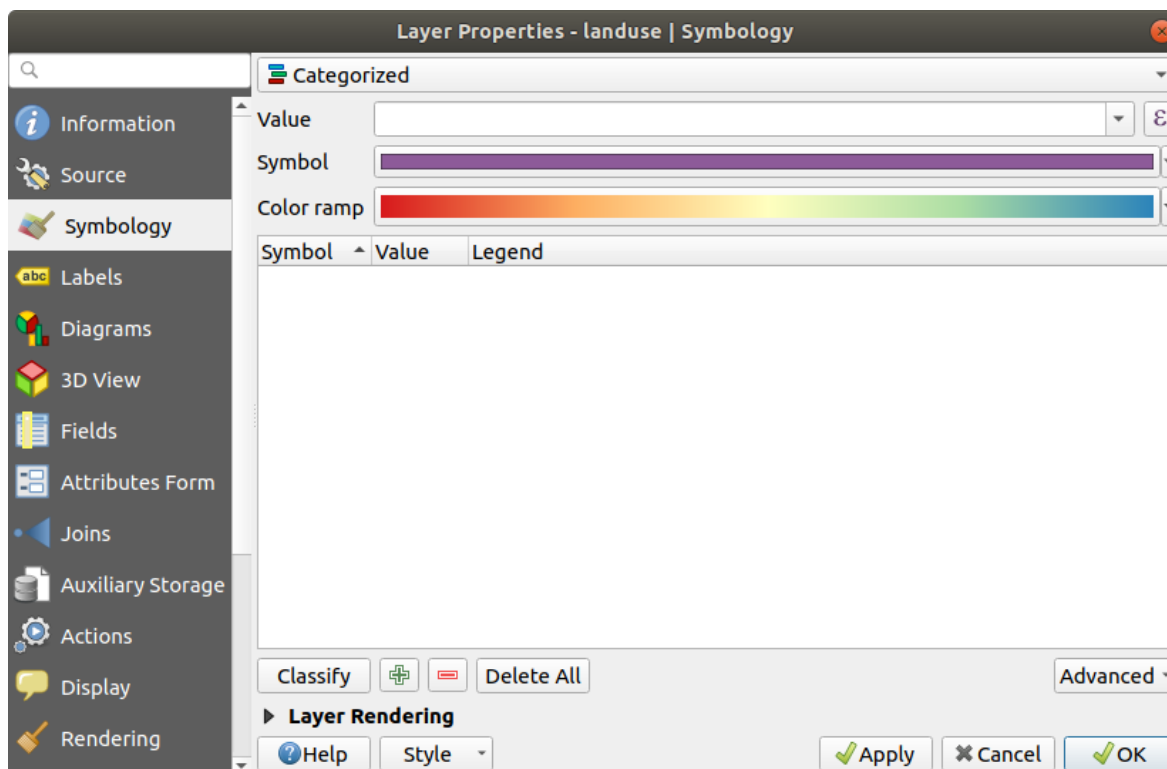

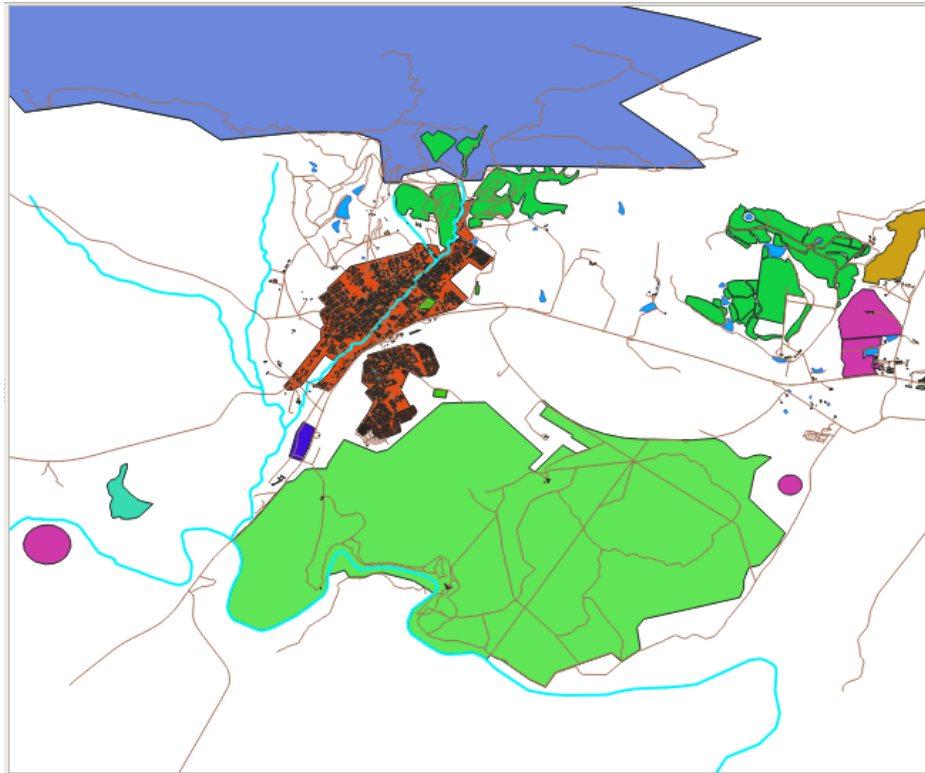

7. Klik op de pijl (of plusteken) naast landuse in het paneel; *Lagen*, u zult de categorieën zien uitgelegd:

Nu zijn onze polygonen voor het gebruik van land gekleurd en geclassificeerd, zodat gebieden met hetzelfde gebruik van het land dezelfde kleur hebben.

8. Als u wilt, kunt u het symbool voor elk gebied voor gebruik van het land wijzigen door te dubbelklikken op het relevante kleurblok in het paneel *Lagen* of in het dialoogvenster *Laageigenschappen*:

Merk op dat er één categorie is die leeg is:

Deze lege categorie wordt gebruikt om objecten te kleuren die geen waarde voor het gebruik van het land gedefinieerd hebben of die een waarde *NULL* hebben. Het kan nuttig zijn om deze lege categorie te behouden, zodat gebieden met een waarde *NULL* nog steeds worden weergegeven op de kaart. U wilt misschien de kleur wijzigen naar een meer opvallende om een blanco of *NULL*-waarde weer te geven.

Onthoud om uw kaart nu op te slaan zodat u uw welverdiende wijzigingen niet verliest!

### 3.3.2 Try Yourself Meer classificatie

Gebruik de kennis die u hierboven hebt opgedaan om de laag *buildings* te classificeren. Stel de categorie in op het veld *building* en gebruik de kleurenbalk *Spectraal*.

---

**Notitie:** Onthoud om in te zoomen op een stadsgebied om de resultaten te zien.

---



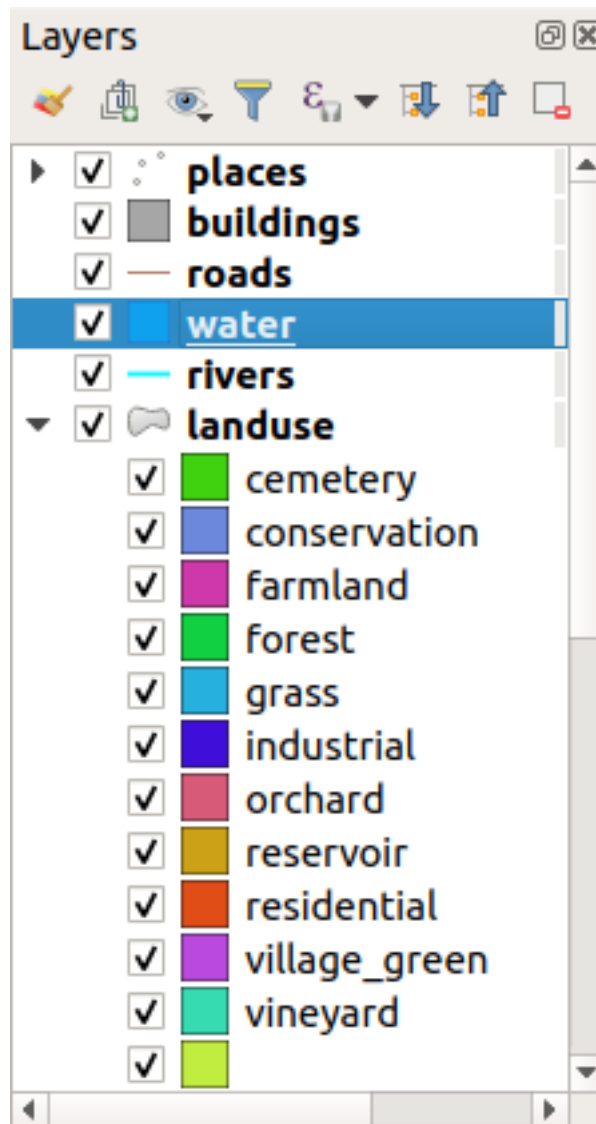



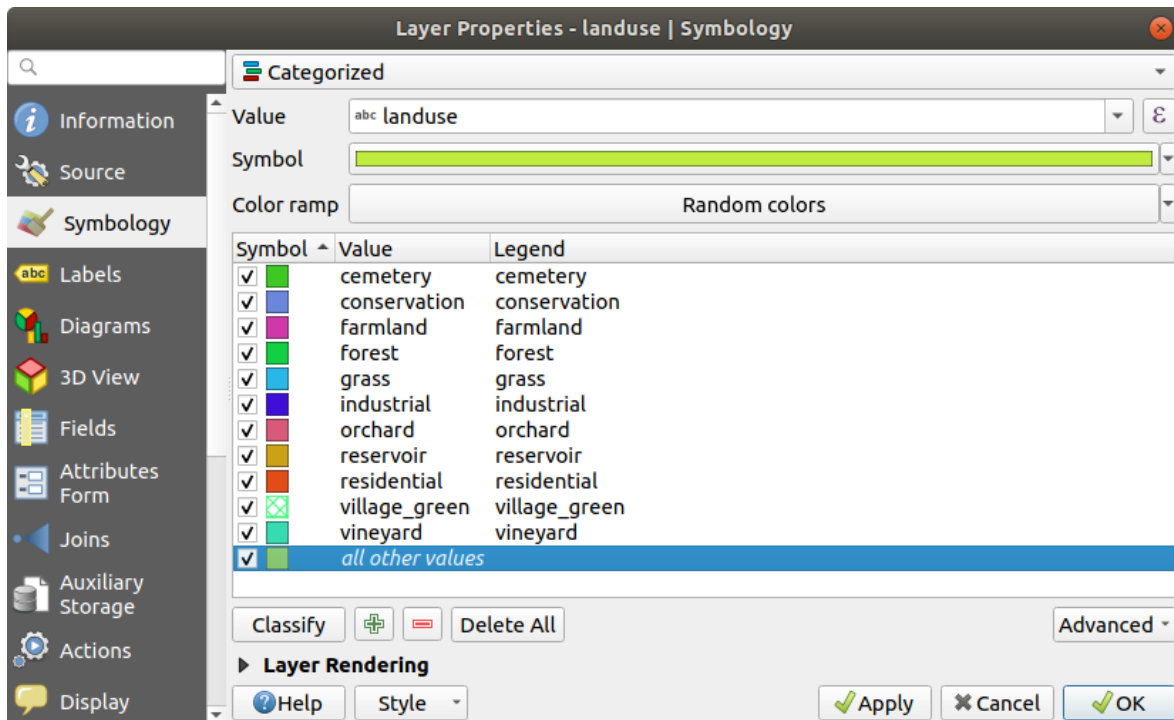
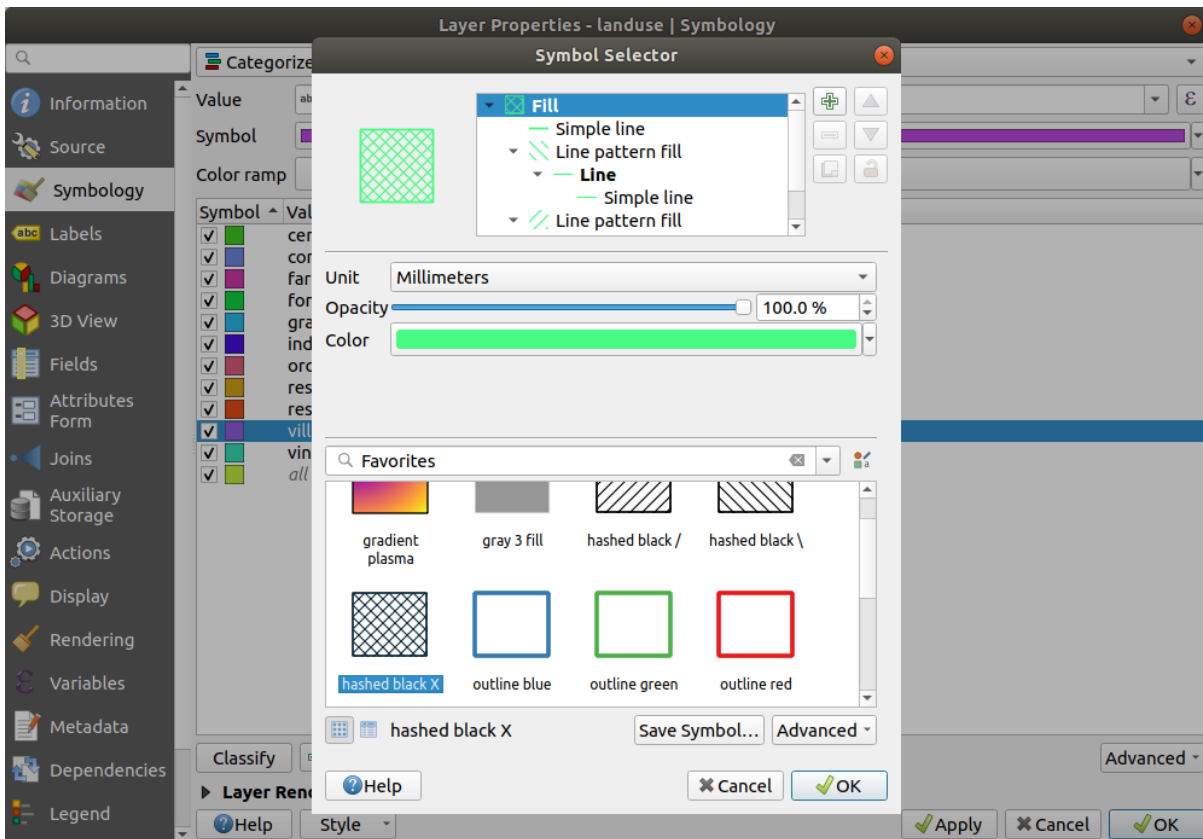

### 3.3.3 Follow Along: Ratio-classificatie

Er zijn vier typen classificatie: *nominaal*, *ordinaal*, *interval* en *ratio*.

Bij **nominale** classificatie zijn de categorieën waarin de objecten worden geclassificeerd gebaseerd op namen; zij hebben geen volgorde. Bijvoorbeeld: namen van steden, codes voor buurten, etc. Symbolen die worden gebruikt voor nominale gegevens zouden geen volgorde of grootte moeten impliceren.

- Voor punten kunnen we symbolen met een verschillende vorm gebruiken.
- Voor polygonen kunnen we verschillende typen arcering of verschillende kleuren gebruiken (vermijd het mixen van lichte en donkere kleuren).
- Voor lijnen kunnen we verschillende typen streep patronen, verschillende kleuren gebruiken (vermijd het mixen van lichte en donkere kleuren) en verschillende symbolen langs lijnen gebruiken.

Bij **ordinale** classificatie worden de categorieën geschikt in een bepaalde volgorde. Wereldsteden wordt bijvoorbeeld een rang gegeven afhankelijk van hun belang voor de wereldhandel, reizen, cultuur, etc. Symbolen die worden gebruikt voor ordinale gegevens zouden een volgorde, maar geen grootte, moeten impliceren.

- Voor punten kunnen we symbolen met lichte naar donkere kleuren gebruiken.
- Voor polygonen kunnen we graduele kleuren gebruiken (van licht naar donker).
- Voor lijnen kunnen we graduele kleuren gebruiken (van licht naar donker).

Bij classificatie op **interval** staan de getallen op een schaal met positieve, negatieve en nulwaarden. Bijvoorbeeld: hoogte boven/onder zeeniveau, temperatuur in graden Celsius. Symbolen die worden gebruikt voor gegevens met interval zouden een volgorde en grootte moeten impliceren.

- Voor punten kunnen we symbolen variërende grootte gebruiken (van klein naar groot).
- Voor polygonen kunnen we graduele kleuren gebruiken (van licht naar donker) of diagrammen van variërende grootte toevoegen.
- Voor lijnen kunnen we dikte gebruiken (van dun naar dik).

Bij **ratio**-classificatie staan de getallen op een schaal met alleen positieve en nulwaarden. Bijvoorbeeld: temperatuur boven absoluut nul (0 graden Kelvin), afstand vanaf een punt, de gemiddelde hoeveelheid verkeer in een bepaalde straat per maand, etc. Symbolen die worden gebruikt voor gegevens met ratio zouden een volgorde en grootte moeten impliceren.

- Voor punten kunnen we symbolen variërende grootte gebruiken (van klein naar groot).
- Voor polygonen kunnen we graduele kleuren gebruiken (van licht naar donker) of diagrammen van variërende grootte toevoegen.
- Voor lijnen kunnen we dikte gebruiken (van dun naar dik).

In het voorbeeld hierboven gebruikten we nominale classificatie om elk record op de laag `landuse`, gebaseerd op zijn attribuut `landuse`, te kleuren. Nu zullen we ratio-classificatie gebruiken om de records per gebied te classificeren.



We gaan de laag opnieuw classificeren dus zullen bestaande klassen verloren gaan, indien zij niet zijn opgeslagen. De huidige classificatie opslaan:

1. Open het dialoogvenster *Laageigenschappen*
2. Klik op de knop *Stijl opslaan...* in het keuzemenu *Stijl*.
3. Selecteer *Huidige hernoemen...*, voer in `land usage` en druk op *OK*.

De categorieën en hun symbolen zijn nu opgeslagen in de eigenschappen van de laag.

4. Klik nu op het item *Toevoegen...* van het keuzemenu *Stijl* en maak een nieuwe stijl, genaamd `ratio`. Dat zal de nieuwe classificatie opslaan.
5. Sluit het dialoogvenster *Laageigenschappen*

We willen de gebieden voor het gebruik van het land classificeren op grootte, maar er is een probleem: zij hebben geen veld voor de grootte, dus zullen we er een moeten maken.

1. Open de attribuentabel voor de laag `landuse`.
2. Ga naar de modus Bewerken door te klikken op de knop  Bewerken aan/uitzetten
3. Voeg, met de knop  Nieuw veld, een nieuwe kolom toe van het type decimaal getal, genaamd AREA:

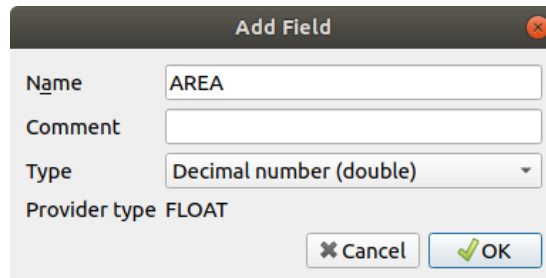

4. Klik op *OK*

Het nieuwe veld zal worden toegevoegd (aan de uiterste rechterkant van de tabel; u zult misschien horizontaal moeten scrollen om het te zien). Op dit moment bevat het echter geen gegevens, het heeft slechts veel waarden *NULL*.

We moeten de gebieden berekenen om dit probleem op te lossen.

1. Open Veldberekening met de knop .
- U krijgt dit dialoogvenster:

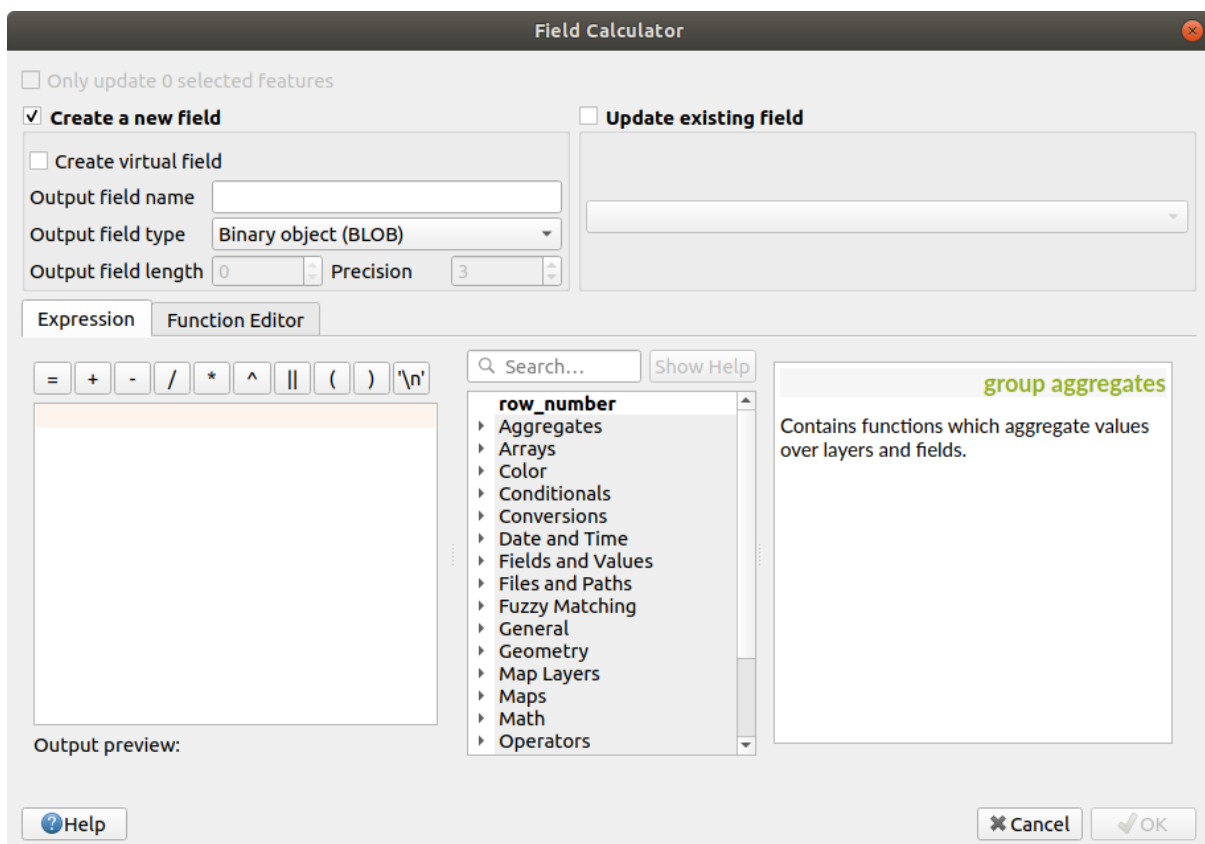

2. Selecteer  Bestaande velden vernieuwen

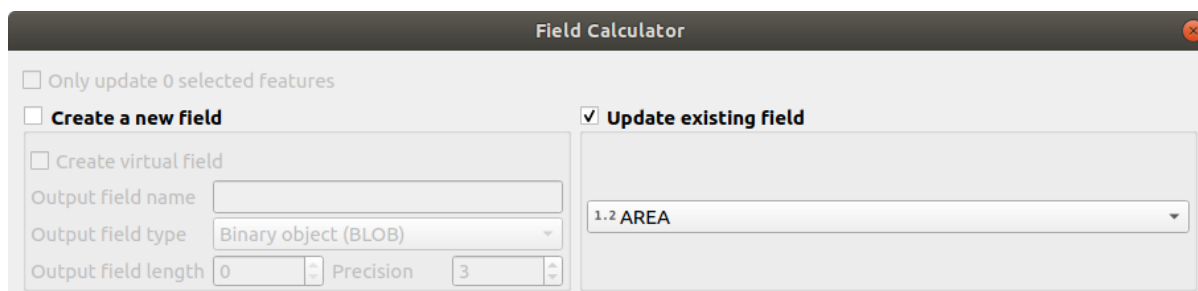

3. Selecteer *AREA* in de keuzelijst van de velden
4. Op de tab *Expressie*, vergroot de functiegroep *Geometrie* in de lijst en zoek naar *\$area*
5. Dubbelklik er op zodat het in het veld *Expressie* verschijnt

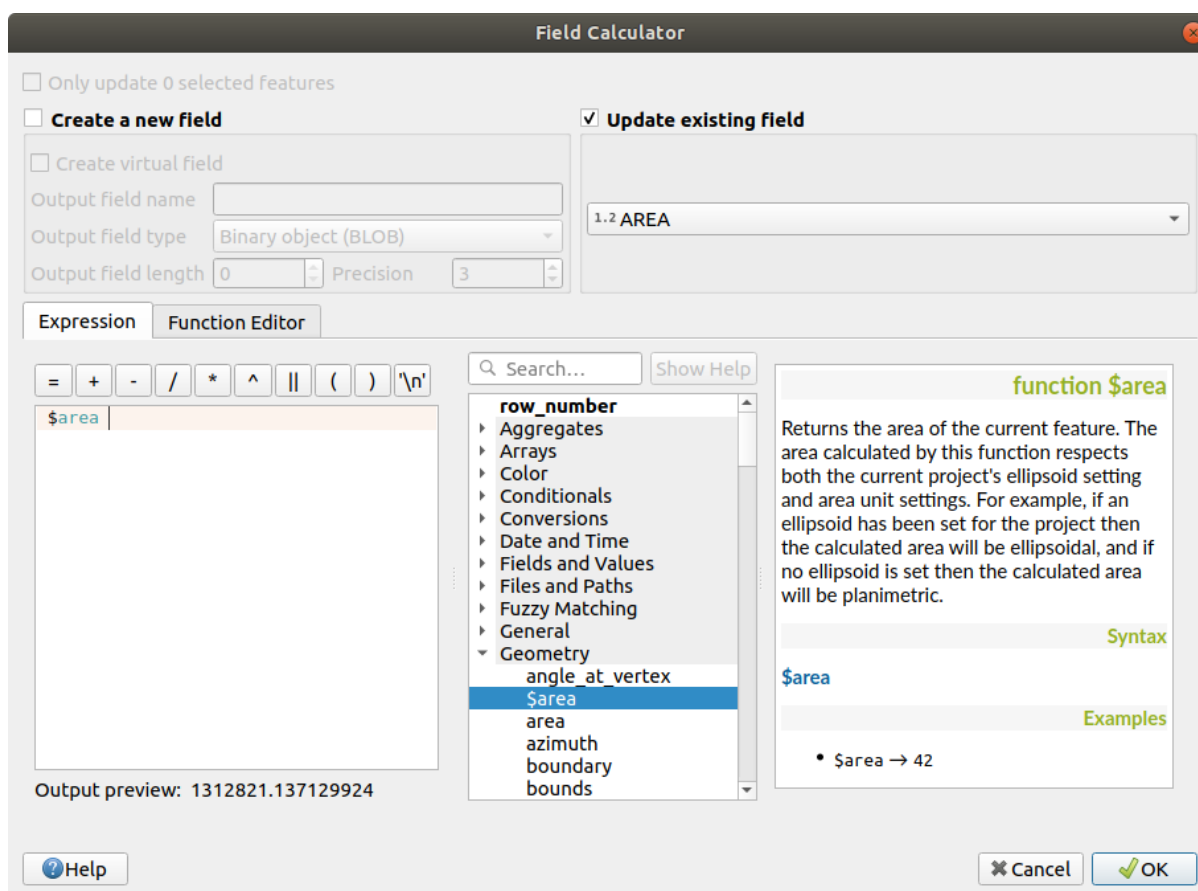



6. Klik op *OK*
7. Scroll naar het veld *AREA* in de attributentabel en u zult zien dat het is gevuld met waarden (u moet misschien op de kolomkop klikken om de gegevens te vernieuwen).

---

**Notitie:** Deze gebieden houden rekening met de instellingen voor eenheden van het project voor gebied, dus zij zouden kunnen zijn in vierkante meters of vierkante graden.

---

5. Druk op  om uw bewerkingen op te slaan en schakel de modus Bewerken uit met  Bewerken aan/uitzetten
6. Sluit de attributentabel

Nu we de gegevens hebben, kunnen we die gebruiken om de laag *landuse* te renderen.

1. Open de tab *Symbologie* van het dialoogvenster *Laageigenschappen* voor de laag *landuse*

2. Wijzig de stijl voor de classificatie van *Categorieën* naar *Gradueel*
3. Wijzig de *Waarde* naar AREA
4. Kies, onder *Kleurverloop*, de optie *Nieuw kleurverloop maken...*:

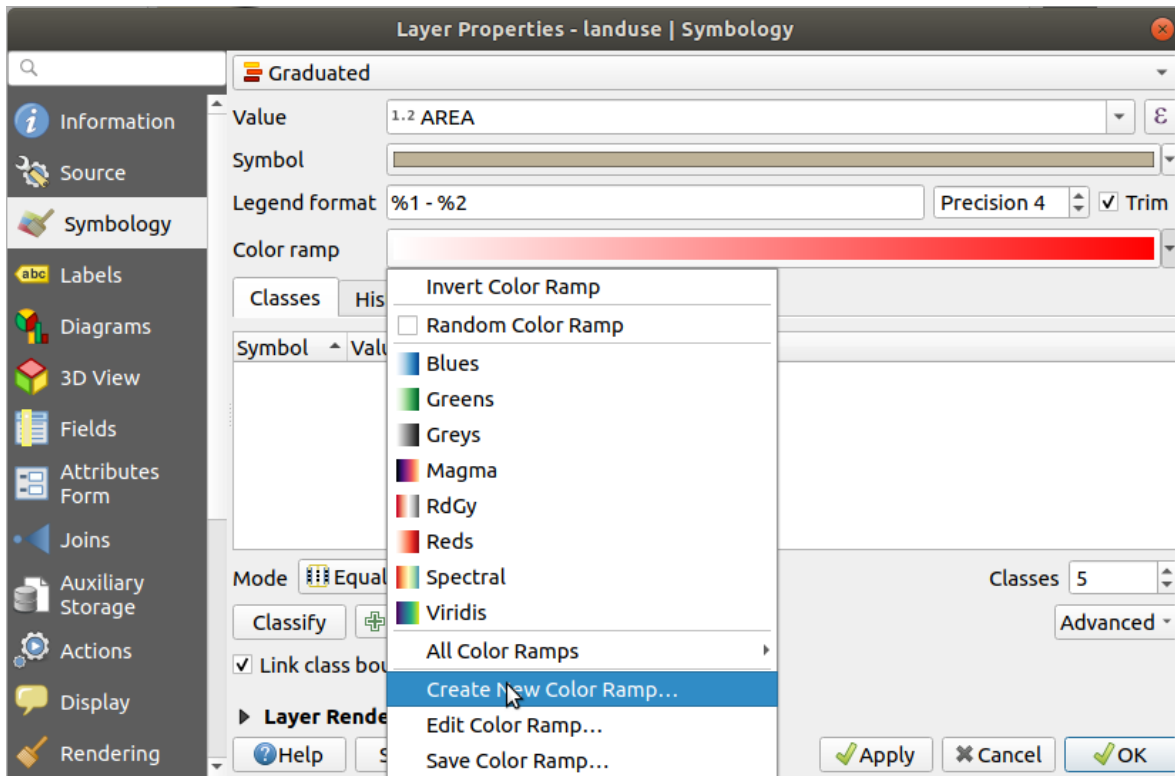

5. Kies *Gradient* (als het al niet geselecteerd is) en klik op *OK*. U zult dit zien:  
 U zult dit gebruiken om gebieden aan te duiden, met kleine gebieden als *Kleur 1* en grote gebieden als *Kleur 2*.
6. Kies toepasselijke kleuren  
 In het voorbeeld ziet het resultaat er als volgt uit:
7. Klik op *OK*
8. U kunt het kleurverloop opslaan door te selecteren *Kleurverloop opslaan...* op de tab *Kleurverloop*. Kies een toepasselijke naam voor het kleurverloop en klik op *Opslaan*. U zult nu gemakkelijk in staat zijn hetzelfde kleurverloop te selecteren onder *Alle kleurverlopen*.
9. Klik op *Classificeren*  
 Nu zult u iets hebben zoals dit:  
 Laat alles zoals het is.
10. Klik op *OK*:

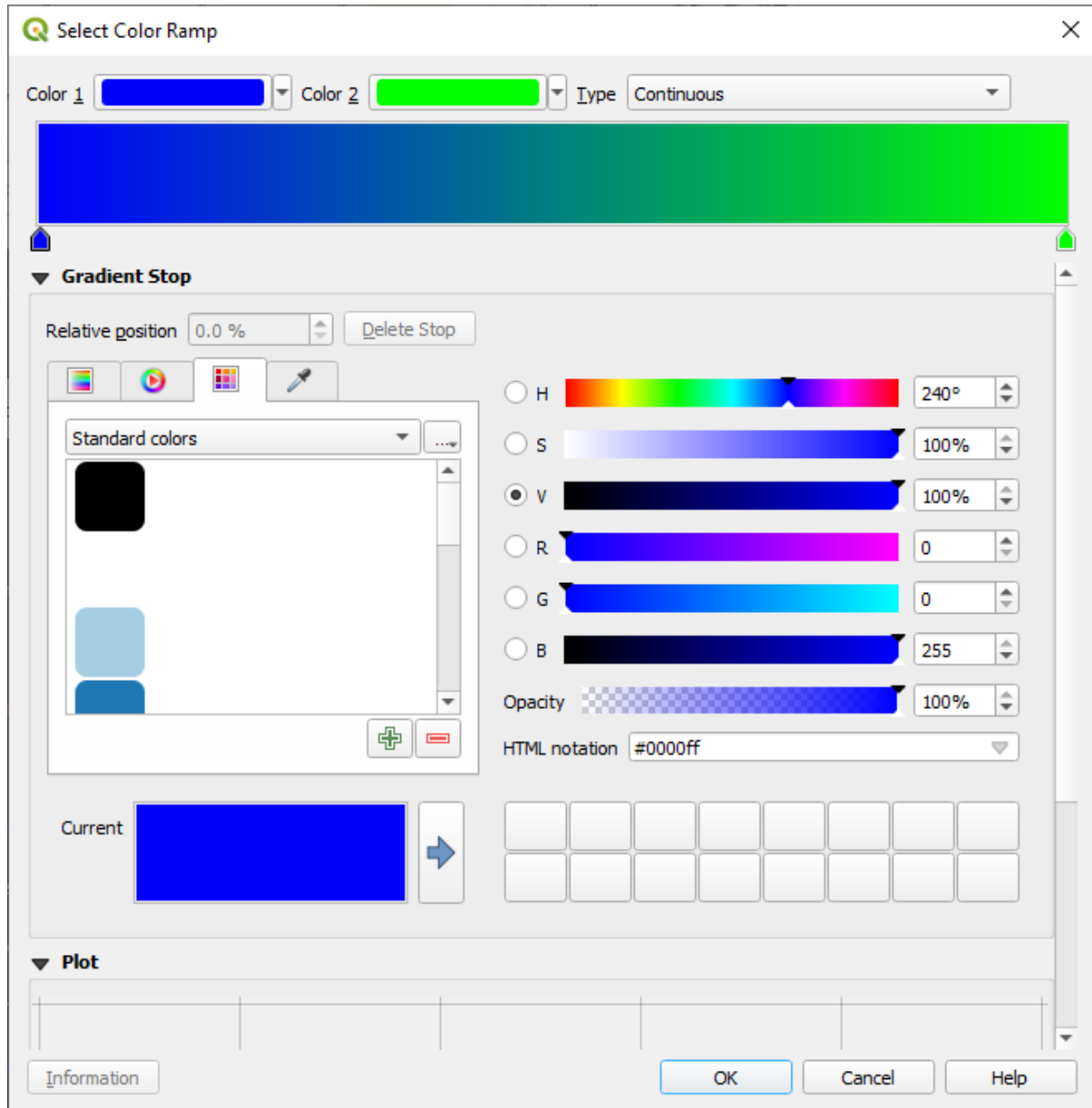

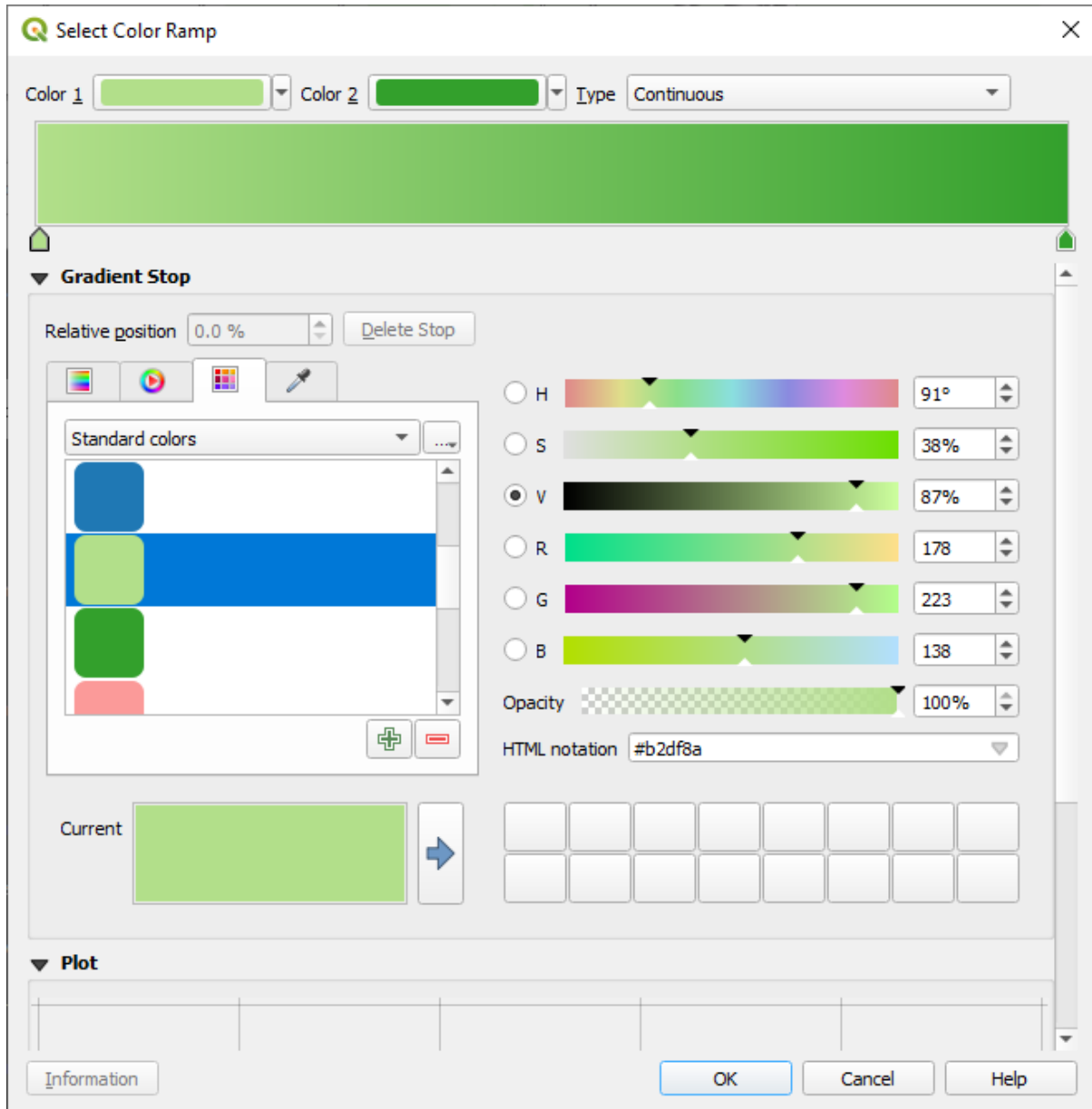

QGIS Symbology Panel: Graduated

Value: 1.2 AREA

Legend format: %1 - %2 Precision 0 Trim

Color ramp: Green gradient

Symbol	Values	Legend
✓ [Light Green]	131.30 - 10259.81	131 - 10260
✓ [Light Green]	10259.81 - 35586.69	10260 - 35587
✓ [Light Green]	35586.69 - 122070.60	35587 - 122071
✓ [Light Green]	122070.60 - 307686.10	122071 - 307686
✓ [Dark Green]	307686.10 - 112894045.69	307686 - 112894046

Mode: Equal Count (Quantile) Classes: 5

Buttons: Classify, Delete All, Link class boundaries, Layer Rendering, Help, Style, Apply, Cancel, OK





### 3.3.4 Try Yourself De classificatie verfijnen

- Wijzig de waarden van *Modus* en *Klassen* totdat u een classificatie heeft die zinvol is.

Controleer uw resultaten

### 3.3.5 Follow Along: Op regels gebaseerde classificatie

Het is vaak nuttig om meerdere criteria voor een classificatie te combineren, maar helaas houdt normale classificatie slechts rekening met één attribuut. Dat is waar op regels gebaseerde classificatie handig is.

In deze les zullen we de laag `landuse` weergeven op een manier om de stad Swellendam gemakkelijk te kunnen identificeren tussen de andere bewoonde gebieden, en tussen andere typen van gebruik van het land (gebaseerd op hun gebied).

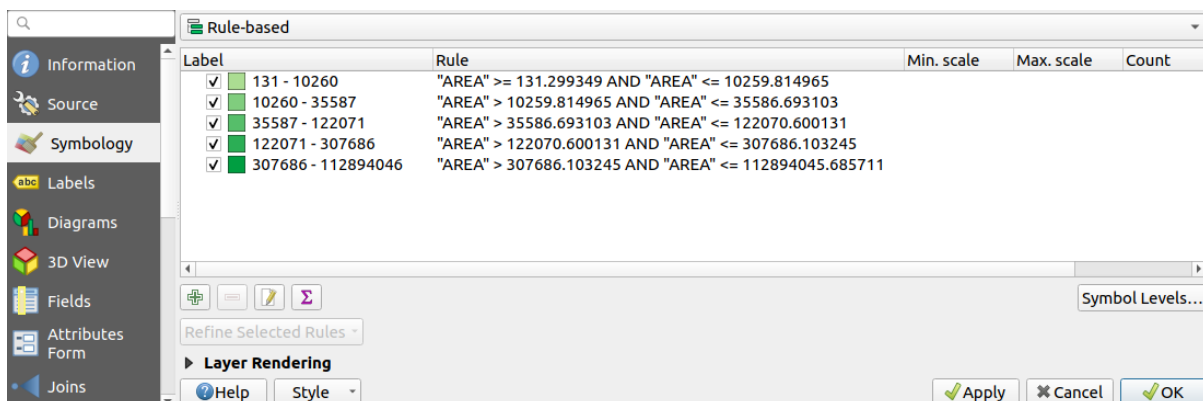

1. Open het dialoogvenster *Laageigenschappen* voor de laag `landuse`.
2. Schakel naar de tab *Symbologie*
3. Schakel de stijl voor de classificatie naar *Regel-gebaseerd*

QGIS zal automatisch de regels weergeven die de huidige geïmplementeerde classificatie voor deze laag weergeeft. Bijvoorbeeld: na het voltooien van bovenstaande oefening zou u iets zoals dit kunnen zien:



4. Klik en sleep om alle regels te selecteren
5. Gebruik de knop  Geselecteerde regels verwijderen om alle bestaande regels te verwijderen

Laten we nu onze aangepaste regels toevoegen

1. Klik op de knop  Regel toevoegen
2. Het dialoogvenster *Regel bewerken* verschijnt dan
3. Voer Stad Swellendam in als *Label*
4. Klik op de knop  naast het tekstvak *Filter* om de *Expressie-string bouwer* te openen
5. Voer het criterium `"name" = 'Swellendam'` in en valideer dat
6. Terug in het dialoogvenster *Regel bewerken*, wijs een donkere grijsblauwe kleur toe om de belangrijkheid van de stad in de regio aan te geven en verwijder de rand
7. Klik op *OK*
8. Herhaal de stappen hierboven om de volgende regels toe te voegen:

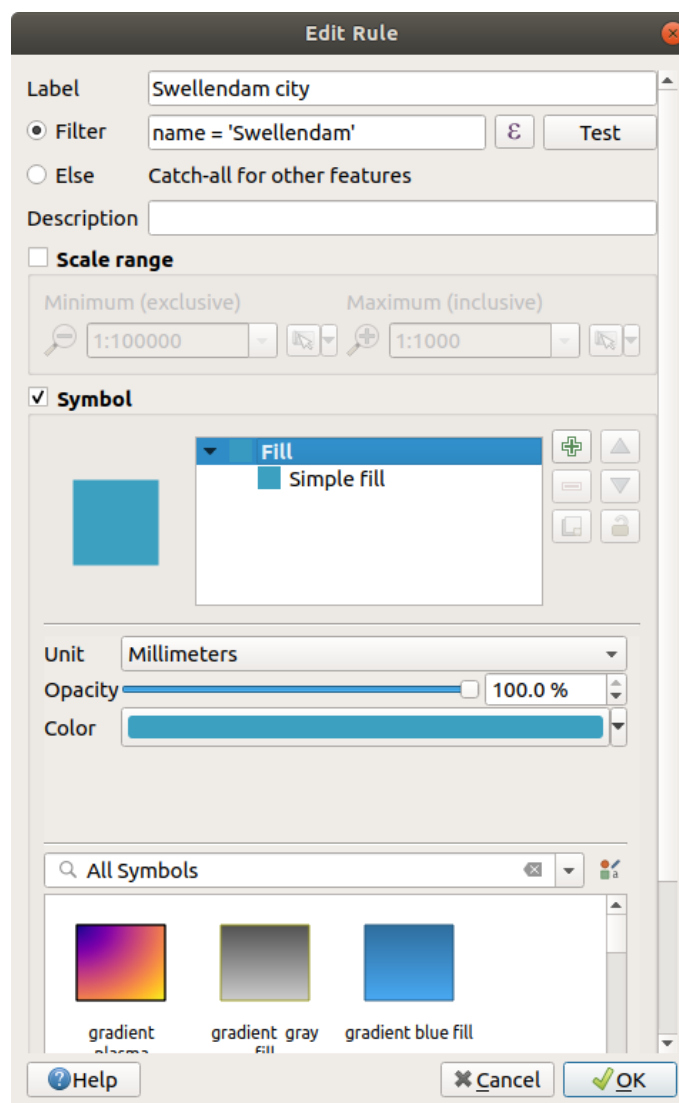
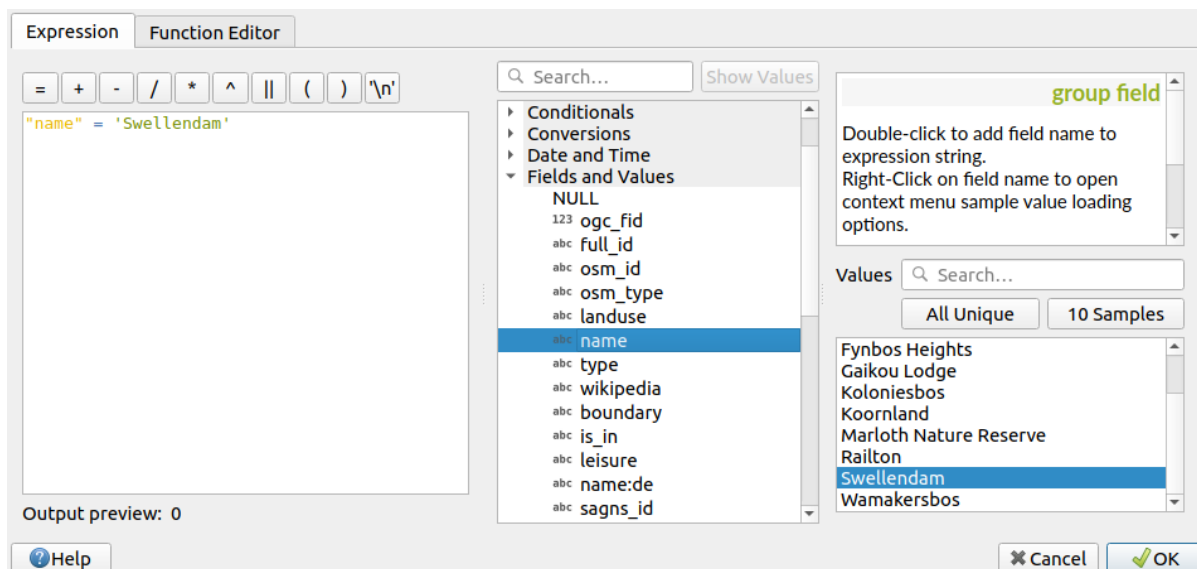

1. Label **Anders bewoond** met het criterium "landuse" = 'residential' AND "name" <> 'Swellendam' (of "landuse" = 'residential' AND "name" != 'Swellendam'). Kies een vae blauwgrijze *Vulkleur*
2. Label **Grote, niet bewoonde gebieden** met het criterium "landuse" <> 'residential' AND "AREA" >= 605000. Kies een middengroene kleur.

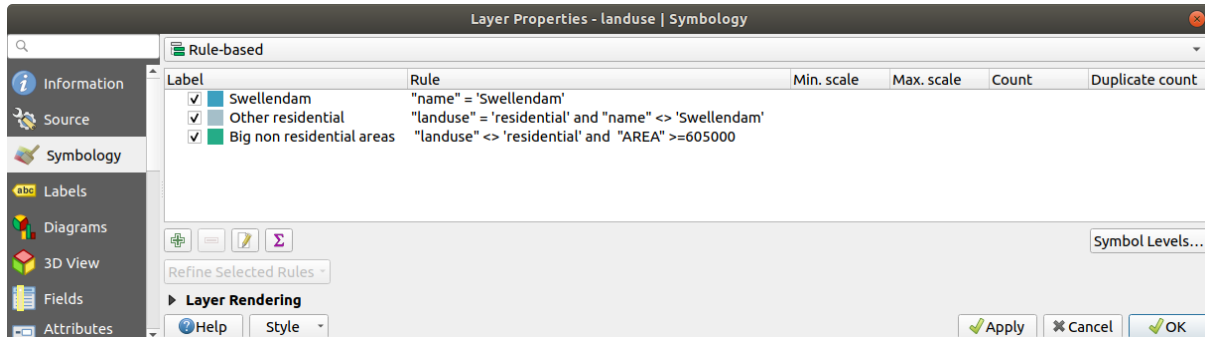

Deze filters zijn exclusief, met dien verstande dat zij gebieden op de kaart uitsluiten (niet-bewoonde gebieden die kleiner zijn dan 605000 (vierkante meter) zijn in geen enkele regel opgenomen).

3. We zullen de overblijvende objecten vangen met een nieuwe regel, gelabeld **Kleine, niet bewoonde gebieden**. Selecteer, in plaats van een filterexpressie, de radioknop  Else. Geef deze categorie een geschikte vaalgroene kleur.

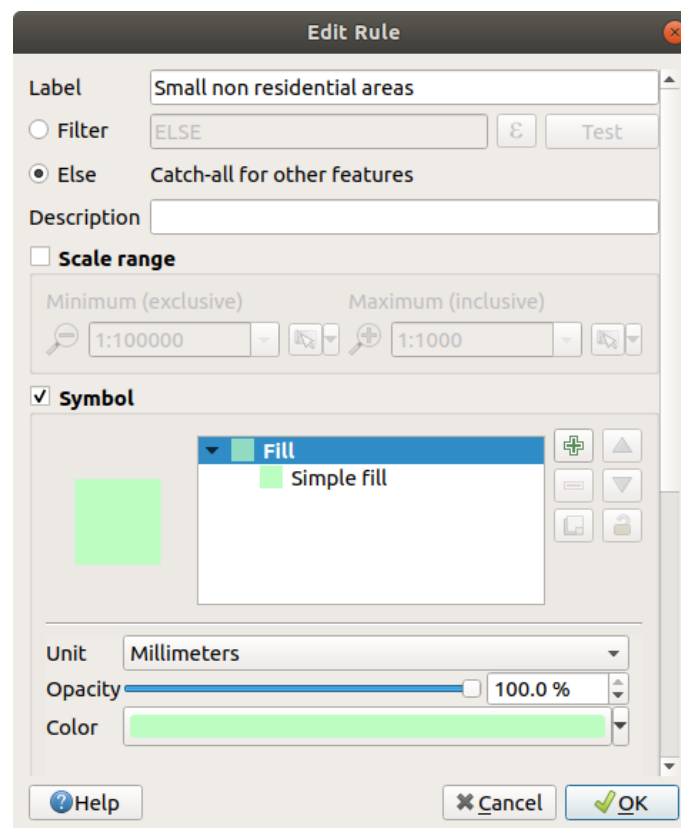

Uw regels zouden er nu zo uit moeten zien:

9. Pas deze symbologie toe

Uw kaart zal er ongeveer zo uitzien:

Nu heeft u een kaart met Swellendam als het meest prominente woongebied en andere gebieden die geen woongebied zijn gekleurd overeenkomstig hun grootte.

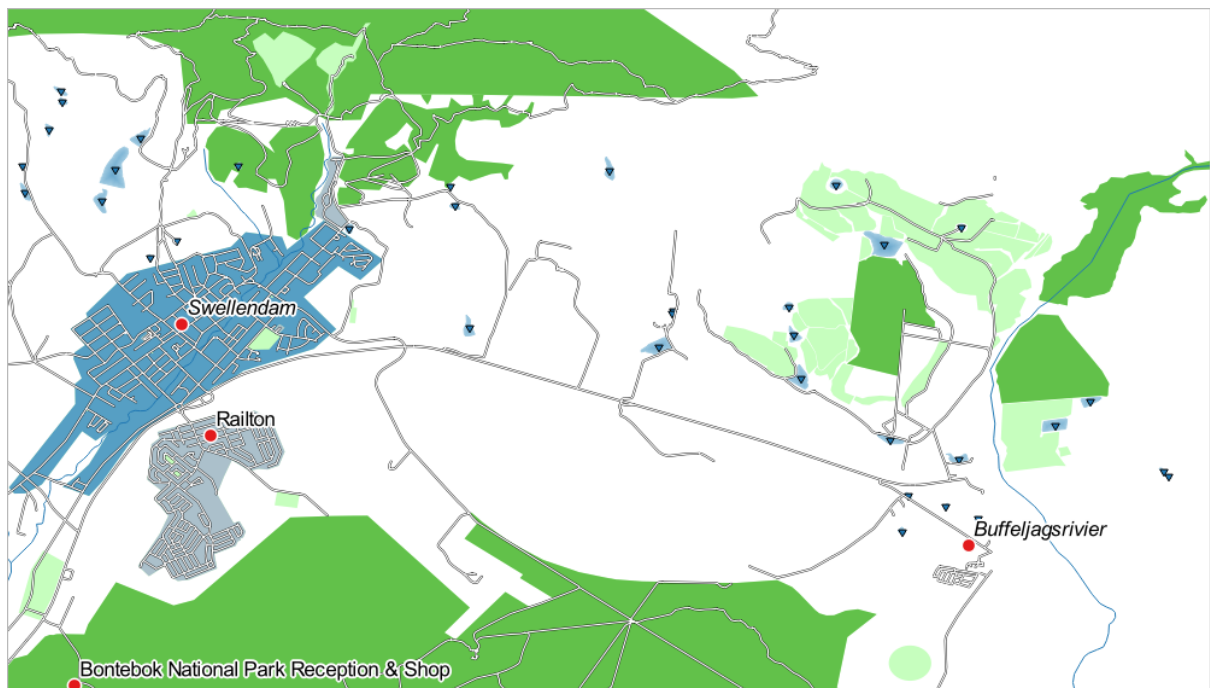
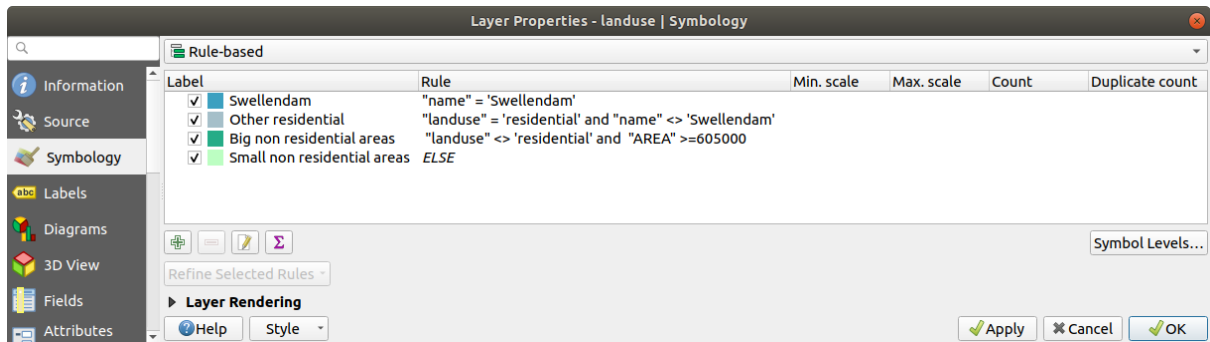

### **3.3.6 In Conclusion**

Symbologie stelt ons in staat de attributen van een kaart weer te geven op een eenvoudig te lezen manier. Het stelt zowel ons, als de lezer van de kaart in staat, om de significantie van objecten te begrijpen, met behulp van relevante attributen die we kiezen. Afhankelijk van de problemen die u tegenkomt, past u verschillende technieken voor classificeren toe om ze op te lossen.

### **3.3.7 What's Next?**

Nu hebben we een kaart die er goed uitziet, maar hoe krijgen we die uit QGIS en in een indeling die we kunnen afdrukken, of waarvan we een afbeelding of PDF kunnen maken? Dat is het onderwerp van de volgende les!



---

## Module: De kaarten opmaken

---

In deze module zult u leren hoe u de afdruklay-out van QGIS gebruikt om kwaliteitskaarten te maken met alle vereiste kaartitems.

### 4.1 Lesson: Afdruklay-out gebruiken

Nu u een kaart heeft, dient u in staat te zijn die af te drukken of het naar een document te exporteren. De reden daarvoor is dat een kaartbestand in GIS geen afbeelding is. Het slaat meer de status van het programma van GIS op, met verwijzingen naar alle lagen, hun labels, kleuren, etc. Dus voor iemand die niet de gegevens heeft of hetzelfde programma voor GIS (zoals QGIS), zal het kaartbestand nutteloos zijn. Gelukkig kan QGIS zijn kaartbestand exporteren naar een indeling die ieders computer kan lezen, als ook de kaart afdrukken als u met een printer verbonden bent. Zowel exporteren als afdrukken wordt afgehandeld via *Afdruklay-out*.

**Het doel voor deze les:** De *Afdruklay-out* van QGIS te gebruiken om een basiskaart te maken met alle vereiste instellingen.

#### 4.1.1 Follow Along: Lay-out beheren

QGIS stelt u in staat meerdere kaarten te maken met behulp van hetzelfde kaartbestand. Om die reden heeft het een gereedschap genaamd *Lay-out beheren*.

1. Klik op het menuitem *Project*  *Lay-out beheren* om dit gereedschap te openen. U zult een blanco dialoogvenster voor *Lay-out beheren* zien verschijnen.
2. Onder *Nieuw uit sjabloon*, selecteer *Lege lay-out*, klik op de knop *Maken...*, en geef de nieuwe lay-out de naam Swellendam.
3. Klik op *OK*.

(U zou ook het dialoogvenster kunnen sluiten en navigeren naar een lay-out via de menu's *Project*  *Lay-outs*, zoals in de afbeelding hieronder.)

Welke route u ook neemt om er te komen, u zult nu het venster *Afdruklay-out* zien:

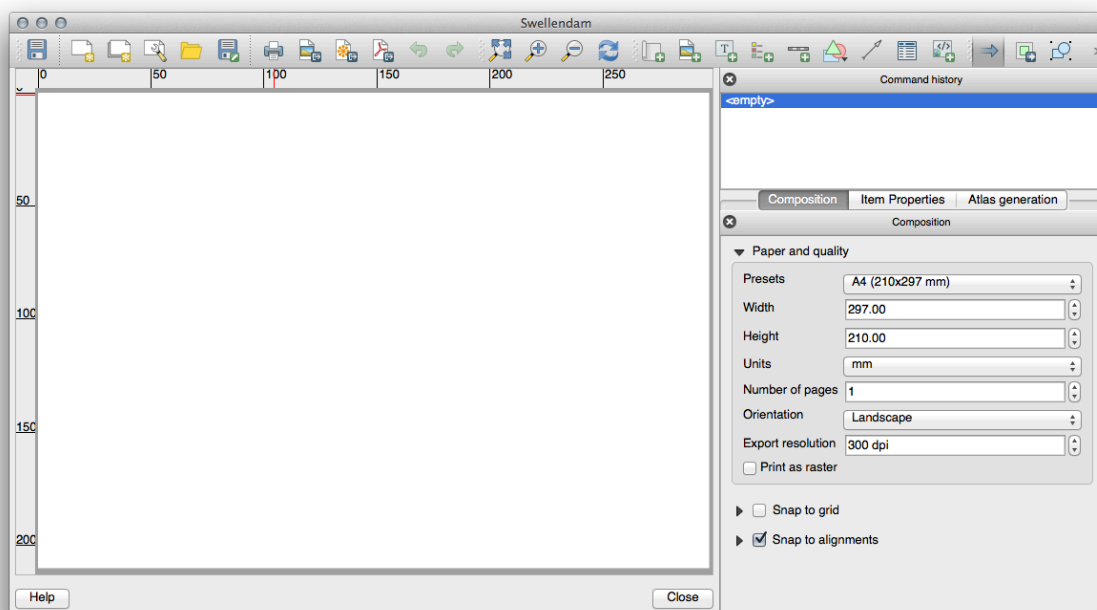
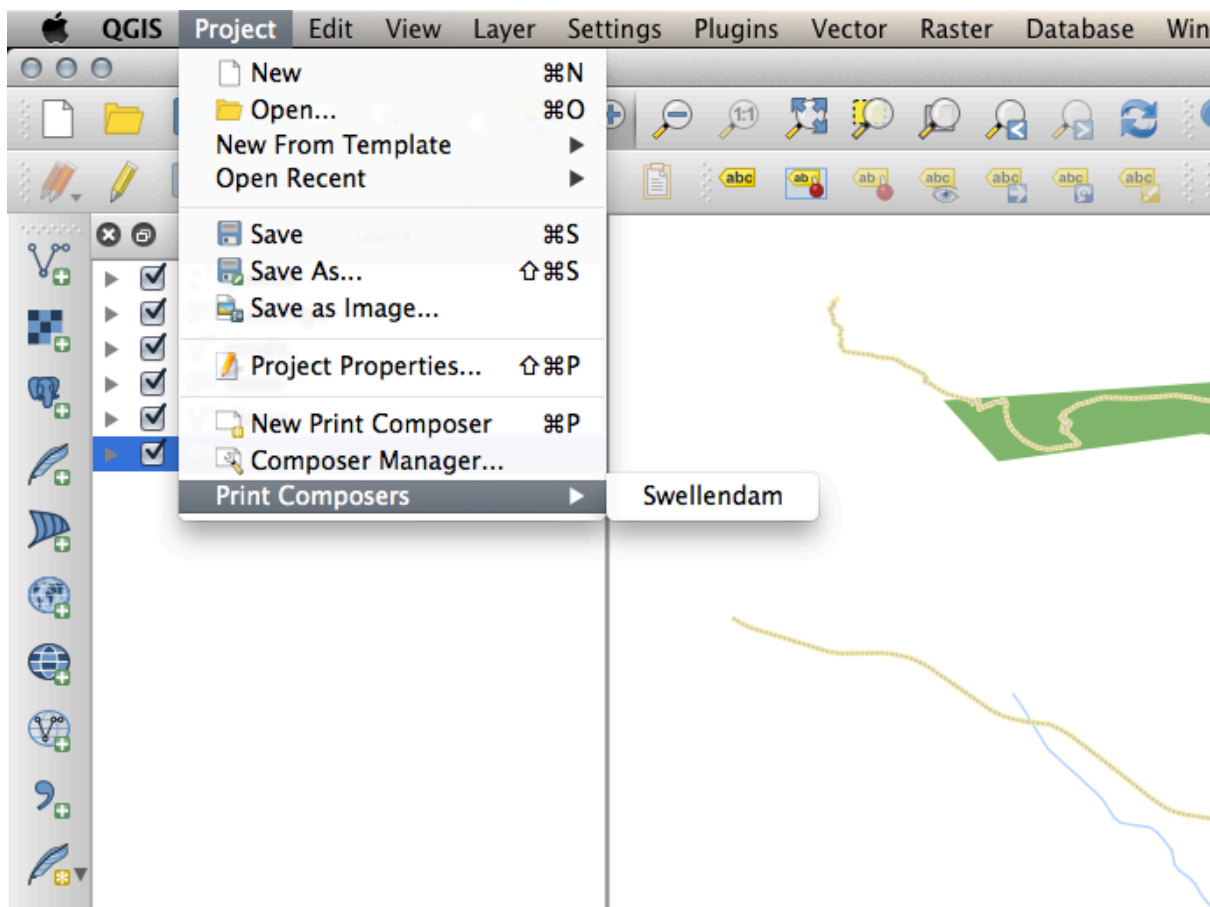



## 4.1.2 Follow Along: Compositie basiskaart

In dit voorbeeld was de lay-out al zoals we die wilden hebben. Zorg er voor dat die van u dat ook is.

1. Klik met rechts op het blad in het centrale deel van het venster voor de lay-out en kies *Pagina-eigenschappen...* in het contextmenu. Controleer of de waarden op de tab *Item-eigenschappen* zijn ingesteld op het volgende:

- *Grootte:* A4
- *Oriëntatie:* Liggend

Nu heeft u de lay-out van de pagina zoals u die wilt hebben, maar deze pagina is nog steeds blanco. Er ontbreekt duidelijk een kaart. Laten we dat repareren!

2. Klik op de knop  Kaart toevoegen.

U zult, met dit gereedschap geactiveerd, in staat zijn een kaart op de pagina te plaatsen.

3. Klik en sleep een vak op de blanco pagina:

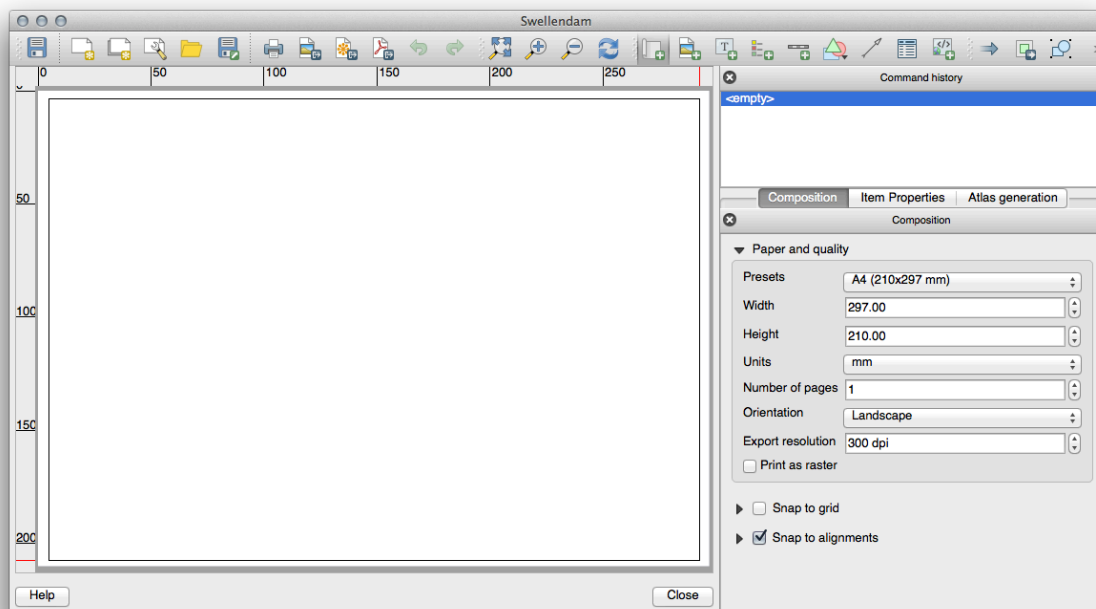

De kaart zal verschijnen op de pagina.

4. Verplaats de kaart door er op te klikken en rond te slepen:
5. Pas de grootte aan door op de vakken in de hoeken te klikken en te slepen:

---

**Notitie:** Uw kaart zou er natuurlijk heel anders uit kunnen zien! Dat is afhankelijk van hoe uw eigen project is opgezet. Maar geen zorgen! Deze instructies zijn algemeen, dus zij werken hetzelfde ongeacht hoe de kaart zelf eruit ziet.

---

6. Zorg er voor marges langs de randen te laten en een ruimte aan de bovenzijde voor een titel.
7. Zoom in en uit op de pagina (maar niet de kaart!) met behulp van deze knoppen:



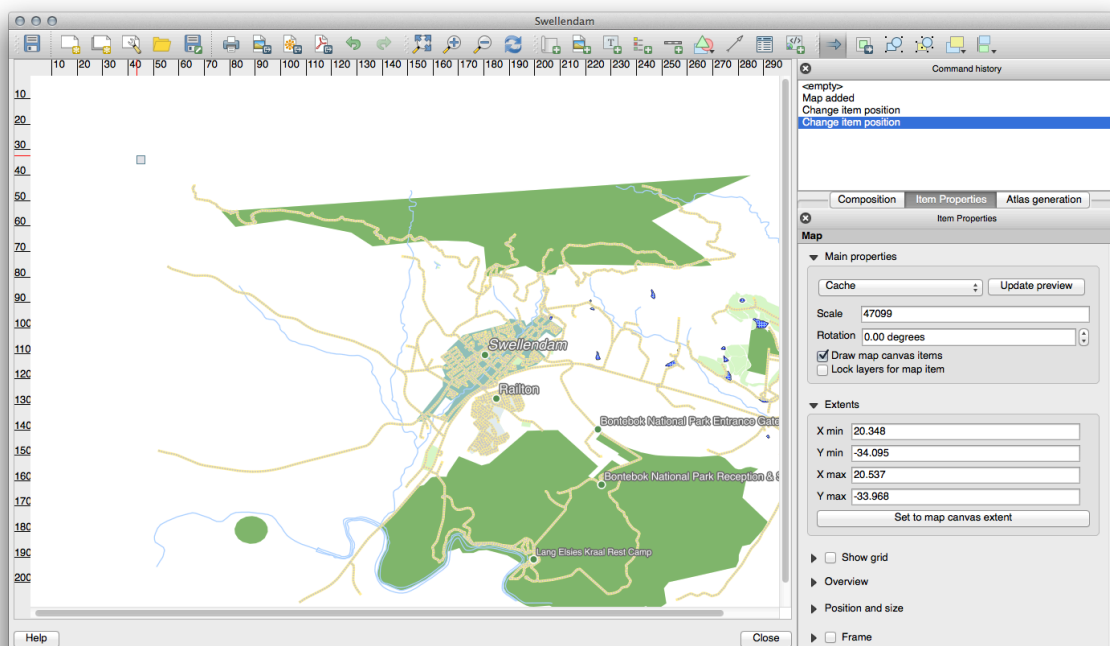
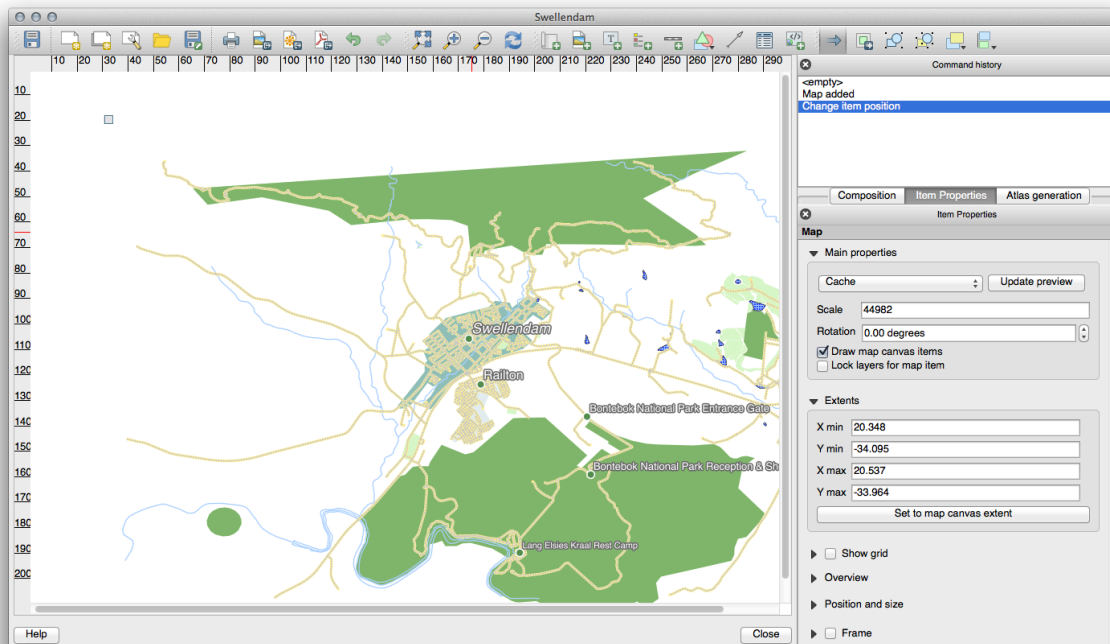



- Zoom en verschuif de kaart in het hoofdvenster van QGIS. U kunt ook de kaart verschuiven met behulp van het gereedschap  Inhoud item verschuiven.

De kaartweergave wordt bijgewerkt als in- of uitzoomt.

- Als, om enige reden, de kaartweergave niet juist wordt bijgewerkt, kunt u de kaart geforceerd vernieuwen door op deze knop te klikken:



Onthoud dat de grootte en positie die u voor de kaart heeft opgegeven niet bindend hoeven te zijn. U kunt altijd terugkomen en het later wijzigen als u niet tevreden bent. Voor nu dient u zich er van te vergewissen dat u uw werk aan deze kaart heeft opgeslagen. U zult uw project moeten opslaan, omdat een *Afdruklay-out* in QGIS deel uitmaakt van het hoofd-kaartbestand.

- Ga naar *Lay-out*   *Project opslaan*. Dit is een handige sneltoets voor die in het hoofd-dialogvenster.

### 4.1.3 Follow Along: Een titel toevoegen



Nu ziet uw kaart er op de pagina goed uit, maar uw lezers/gebruikers wordt nog niet verteld wat er gaande is. Zij hebben een soort context nodig, wat is wat u hen verschaft door middel van het toevoegen van kaartitems. Laten we eerst een titel toevoegen.

- Klik op de knop  Label toevoegen
- Klik op de pagina, boven de kaart, accepteer de voorgestelde waarden in het dialoogvenster *Nieuw item Eigenschappen* en een label zal boven de kaart verschijnen.
- Pas de grootte aan en plaats het in het midden boven aan de pagina. Het kan op dezelfde manier worden aangepast en verplaatst als waarop u de grootte van de kaart aanpaste en die verplaatste.

Als u de titel verplaatst, zult u merken dat er hulplijnen verschijnen om u te helpen de titel in het midden van de pagina te plaatsen.

Er is echter ook een gereedschap op de werkbalk Acties om u te helpen de titel relatief aan de kaart (niet de pagina) te plaatsen:



- Klik op de kaart om het te selecteren
- Houdt *Shift* ingedrukt op uw toetsenbord en klik op het label, zodat zowel de kaart als het label zijn geselecteerd.
- Zoek naar de knop  Geselecteerde items links uitlijnen en klik op de pijl voor het keuzemenu ernaast om de opties voor plaatsing weer te geven en klik op  *Midden uitlijnen*.

Nu is het frame van het label gecentreerd aan de kaart, maar niet de inhoud ervan. De inhoud van het label centreren:

- Selecteer het label door er op te klikken.
- Klik op de tab *Item-eigenschappen* in het zijpaneel van het venster *Afdruklay-out*.
- Wijzig de tekst van het label naar “Swellendam”:
- Gebruik deze interface om het lettertype en de optie voor uitlijning in te stellen:

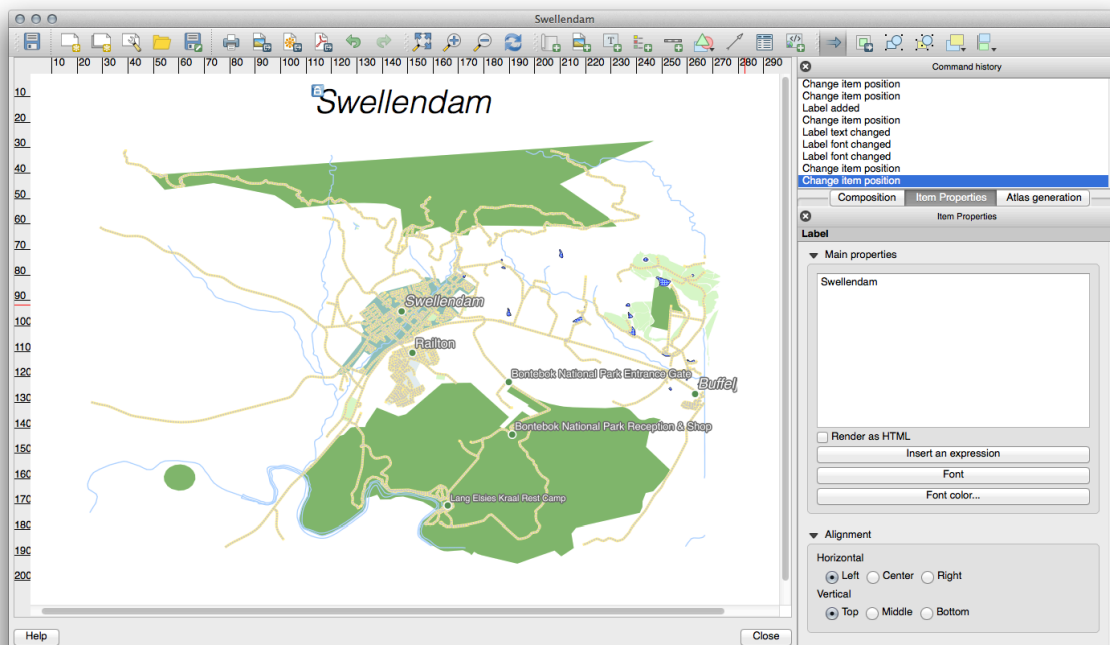
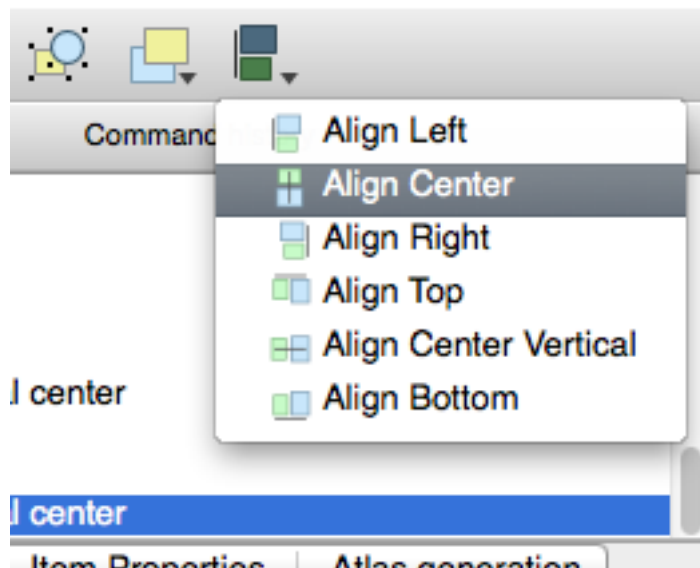

5. Kies een groot, maar zinnig, lettertype (het voorbeeld zal het standaard lettertype met een grootte van 36 gebruiken) en stel *Horizontale uitlijning* in op *Centreren*.

U kunt ook de kleur van het lettertype wijzigen, maar het is waarschijnlijk het beste om die zwart te laten staan, zoals de standaard is.

De standaardinstelling is om geen kader toe te voegen rondom het tekstvak van de titel. Als u echter een kader wilt toevoegen, kunt u dat zo doen:

1. Scroll, op de tab *Item-eigenschappen*, naar beneden tot u de optie *Frame* ziet.
2. Klik op het keuzevak *Frame* om het kader in te schakelen. U kunt ook de kleur en breedte van het kader wijzigen.

In dit voorbeeld zullen we het kader niet inschakelen, dus is dit tot dusverre onze pagina:

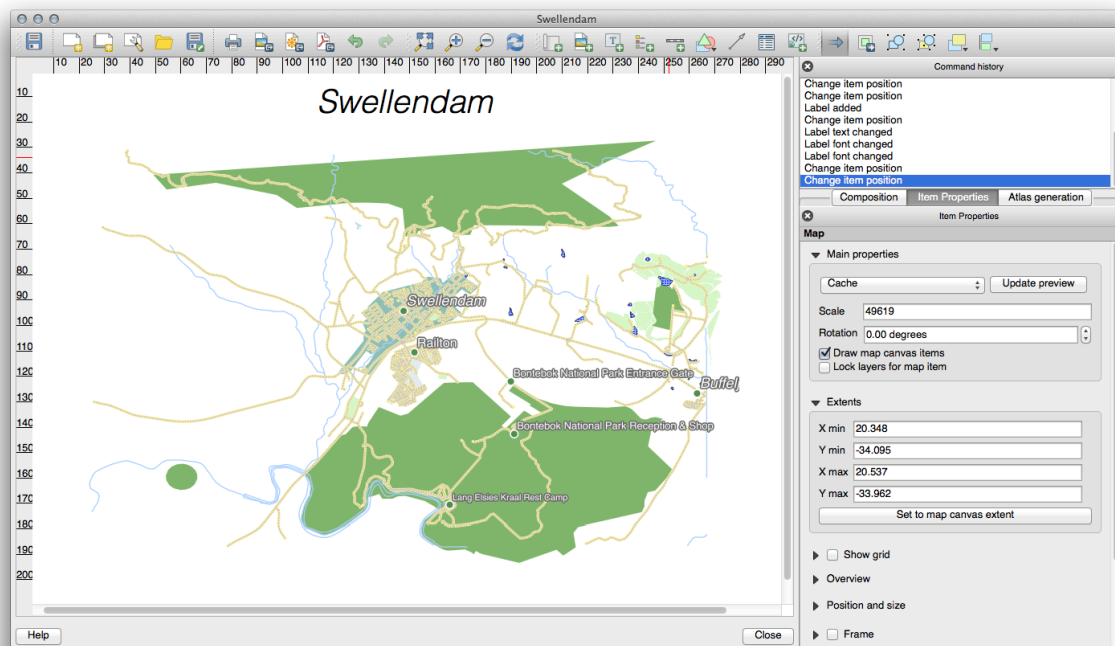

Om er voor te zorgen dat u niet per ongeluk deze elementen verplaatst nu ze uitgelijnd zijn, kunt u de items op hun plaats vastzetten:

- Klik, met zowel het label als de kaart geselecteerd, op de knop  Geselecteerde items vastzetten op de werkbalk *Acties*.

**Notitie:** Klik op de knop  Alle items losmaken op de werkbalk *Acties* om de items opnieuw te kunnen bewerken.

### 4.1.4 Follow Along: Een legenda toevoegen

De lezer van de kaart moet ook in staat zijn te zien welke verschillende dingen op de kaart eigenlijk betekenen. In sommige gevallen, zoals de plaatsnamen, is dit nogal duidelijk. In andere gevallen is het moeilijker te raden, zoals voor de kleuren van de bossen. Laten we een nieuwe legenda toevoegen.

1. Klik op de knop  Legenda toevoegen
2. Klik op de pagina om de legenda neer te zetten, accepteer de voorgestelde waarden in het dialoogvenster *Nieuw item Eigenschappen* en verplaats het dan naar waar u het wilt laten verschijnen.

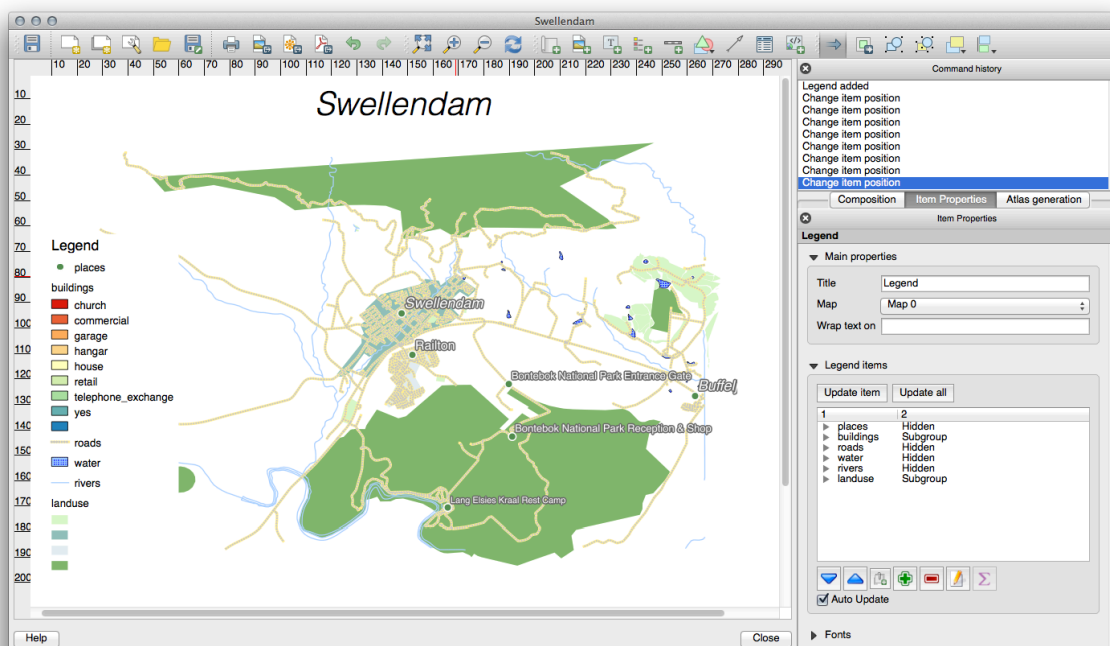

### 4.1.5 Follow Along: Items voor legenda's aanpassen

Niet alles op een legenda is noodzakelijk, dus laten we enkele niet gewenste items verwijderen.

1. Op de tab *Item-eigenschappen* vindt u het paneel *Items voor Legenda*.
2. Selecteer het item met de gebouwen (uit `training_data.gpkg`).
3. Verwijder het uit de legenda door te klikken op de knop :

U kunt ook items hernoemen.

1. Selecteer een laag uit dezelfde lijst.
2. Klik op de knop .
3. Hernoem de lagen naar `Plaatsen`, `Wegen en straten`, `Oppervlaktewater`, en `Rivieren`.
4. Stel `landuse` in op `Verborgen` (klik met rechts om naar het contextmenu te gaan).

U kunt ook de volgorde van de items wijzigen.

De legenda zal waarschijnlijk breder worden door de nieuwe namen voor de lagen, dus u wilt misschien de legenda en of de kaart verplaatsen. Dit is het resultaat:

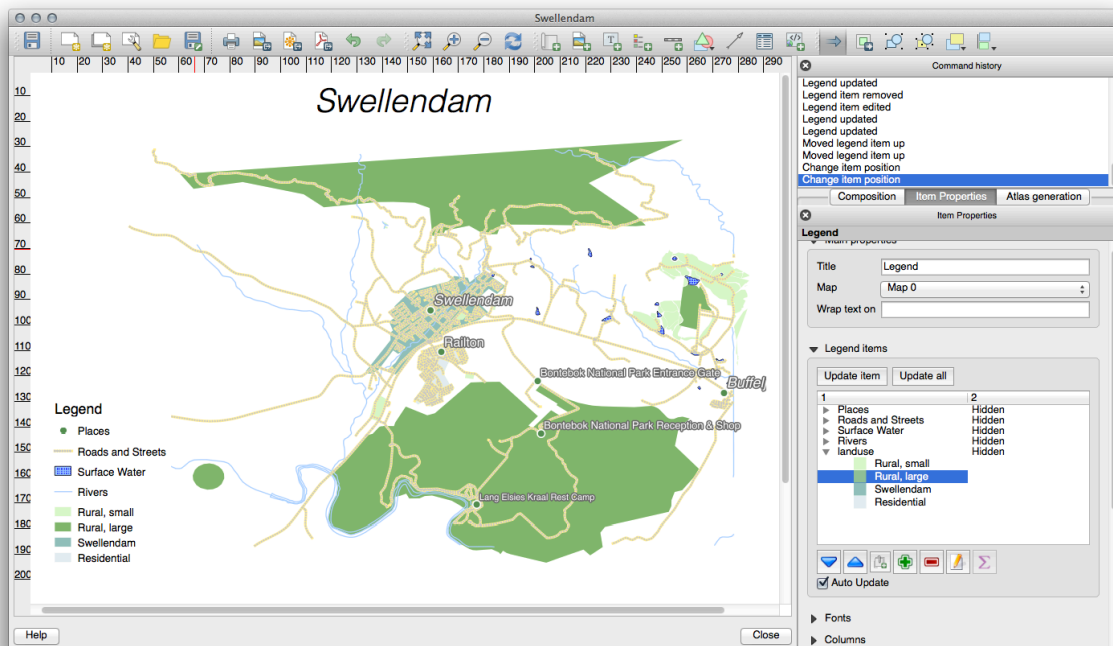
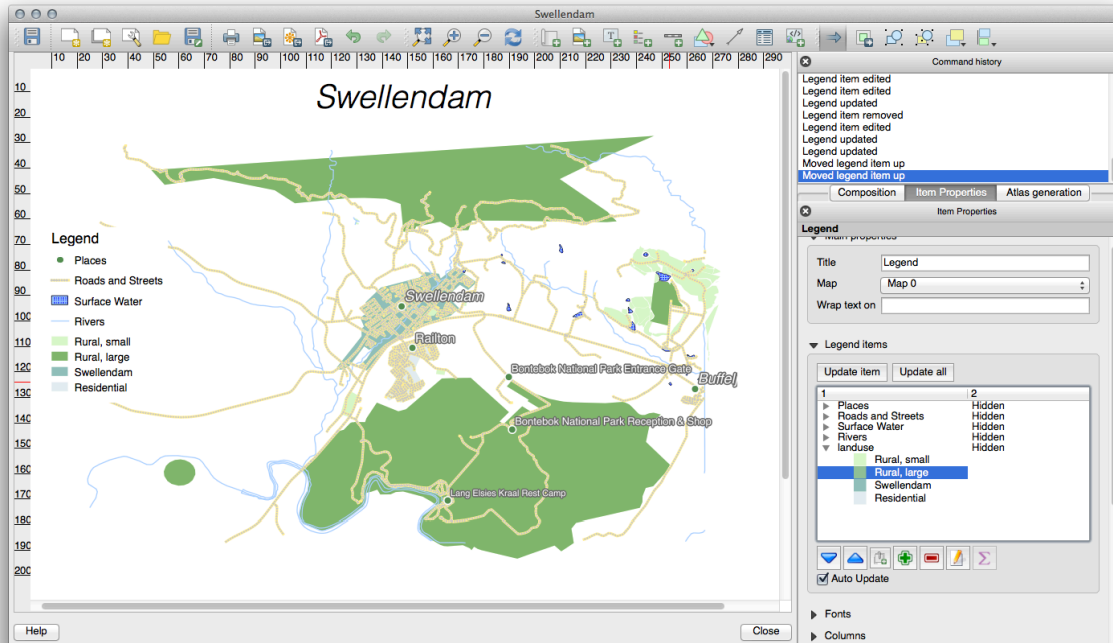





## 4.1.6 Follow Along: Uw kaart exporteren

---

**Notitie:** Heeft u onthouden om uw werk regelmatig op te slaan?

---

Tenslotte is de kaart gereed om te worden geëxporteerd! U zult de knoppen voor exporteren zien in de linkerbovenhoek van het venster Afdruklay-out:

-  Lay-out afdrukken: is verbonden met een printer. Omdat de opties voor de printer zullen verschillen, afhankelijk van het model printer waarmee u werkt, is het waarschijnlijk beter om de handleiding van de printer of een algemene gids over afdrukken te raadplegen voor meer informatie over dit onderwerp.  
De andere knoppen stellen u in staat de kaart te exporteren naar een bestand.
-  Als afbeelding exporteren: geeft u een selectie van verschillende algemene indelingen voor afbeeldingen om uit te kiezen. Dit is waarschijnlijk de eenvoudigste optie, maar de afbeelding die het maakt is “dood” en moeilijk te bewerken.
-  Als SVG exporteren: Als u uw kaart stuurt naar een cartograaf (die de kaart misschien vóór publicatie wil bewerken), is het het beste om als een SVG te exporteren. SVG staat voor “Scalable Vector Graphic” en kan worden geïmporteerd in programma’s als [Inkscape](#) of andere software voor het bewerken van vector-afbeeldingen.
-  Als PDF exporteren: Als u de kaart naar een cliënt moet sturen, is het het meest voorkomend om een PDF te gebruiken, omdat het eenvoudiger is om afdrukopties voor een PDF in te stellen. Sommige cartografen zouden ook PDF kunnen prefereren, als zij een programma hebben dat hen in staat stelt deze indeling te importeren en te bewerken.

Voor onze doeleinden gaan we een PDF gebruiken.

1. Klik op de knop  Als PDF exporteren
2. Kies een locatie om op te slaan en een bestandsnaam, zoals gewoonlijk. Het volgende dialoogvenster zal worden weergegeven.
3. U kunt nu veilig de standaardwaarden gebruiken en klikken op *Opslaan*.  
QGIS zal doorgaan met het exporteren van de kaart en een bericht sturen naar de bovenzijde van het dialoogvenster Afdruklay-out zodra het is voltooid.
4. Klik op de hyperlink in het bericht om de map waar de PDF is opgeslagen, in het bestandsbeheer van uw systeem, te openen
5. Open het en bekijk hoe uw lay-out er uitziet.  
Is alles OK? Gefeliciteerd met uw eerste voltooide kaartproject van QGIS!
6. Is er iets niet naar uw zin? Ga terug naar het venster van QGIS, maak de noodzakelijke aanpassingen en exporteer opnieuw.
7. Onthoud om uw kaart regelmatig op te slaan.



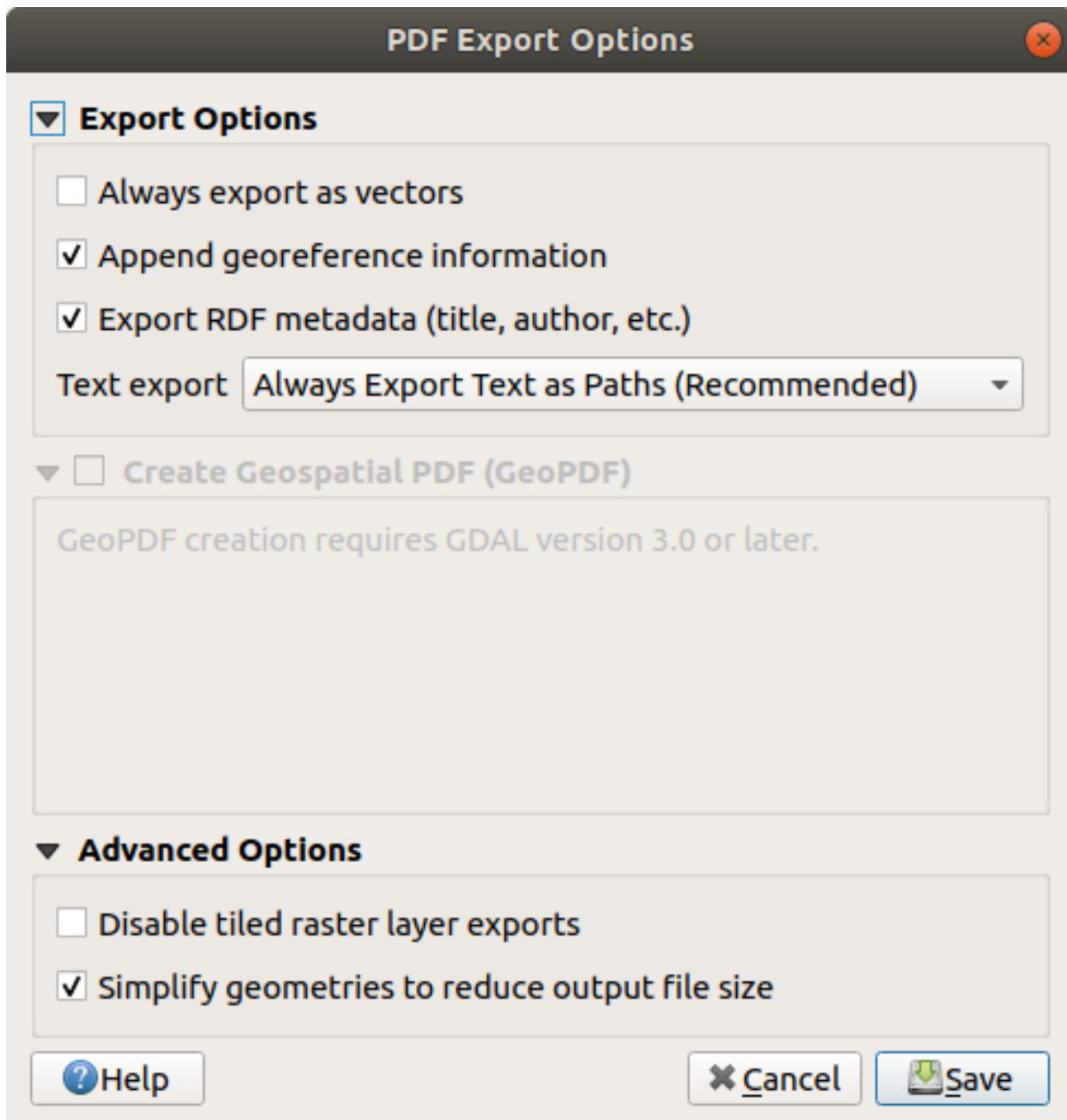





## 4.1.7 In Conclusion

Nu hebt u geleerd een lay-out voor een statische basiskaart te maken. We gaan een stap verder en maken een kaartlay-out die zich dynamisch aanpast, met meer items voor de lay-out.

## 4.2 Lesson: Een dynamische afdruklay-out maken

Nu u hebt geleerd een lay-out voor een basiskaart te maken, gaan we een stap verder en maken een kaartlay-out die zich dynamisch aanpast aan ons kaartbereik en aan de eigenschappen van de pagina, bijv. als u de grootte van de pagina wijzigt. Ook de datum van maken zal zich dynamisch aanpassen.

### 4.2.1 Follow Along: Het dynamische kaartvenster maken

1. Laad de ESRI Shapefile-indeling gegevenssets `protected_areas.shp`, `places.shp`, `rivers.shp` en `water.shp` in het kaartvenster en pas de eigenschappen ervan aan naar uw eigen wensen.
2. Nadat alles volgens uw wensen is gerenderd en gesymboliseerd, klik op het pictogram  Nieuwe afdruklay-out in de werkbalk of kies *Project*  *Nieuwe afdruklay-out*. U zult naar een nieuwe titel worden gevraagd voor de nieuwe afdruklay-out.
3. We willen een kaartlay-out maken die bestaat uit een kop en een kaart van de regio nabij Swellendam, Zuid-Afrika. De lay-out zou een marge van 7,5 mm moeten hebben en de kop zou 36 mm hoog moeten zijn.
4. Maak een kaartitem, genaamd `hoofdkaart` in het kaartvenster en ga naar het paneel *Lay-out*. Scroll naar beneden naar het gedeelte *Variabelen* en zoek het gedeelte *Lay-out*. Hier stellen we enkele variabelen in die u overal in de dynamische afdruklay-out kunt gebruiken. Ga naar het paneel *Lay-out* en scroll naar beneden naar het gedeelte *Variabelen*. De eerste variabele zal de marge definiëren. Druk op de knop  en typ de naam `sw_layout_margin` in. Stel de waarde in op 7.5. Druk opnieuw op de knop  en typ de naam `sw_layout_height_header` in. Stel de waarde in op 36.
5. Nu bent u klaar om de positie en de grootte van het kaartvenster automatisch te maken door middel van de variabelen. Zorg er voor dat het kaartitem is geselecteerd, ga naar het paneel *Item-eigenschappen* en scroll naar beneden en open het gedeelte *Positie en grootte*. Klik op  *Data-bepaalde override* voor *X* en kies, uit het item *Variabelen*, `@sw_layout_margin`.

6. Klik op  *Data-bepaalde override* voor *Y*, kies *Bewerken...* en typ de volgende formule in:

```
to_real(@sw_layout_margin) + to_real(@sw_layout_height_header)
```

7. U kunt de grootte van het kaartitem maken met de variabelen voor *Breedte* en *Hoogte*. Klik op  *Data-bepaalde override* voor *Breedte* en kies opnieuw *Bewerken...*. Vul de volgende formule in:



```
@layout_pagewidth - @sw_layout_margin * 2
```

Klik op  *Data-bepaalde override* voor *Hoogte* en kies *Bewerken...*. Typ hier in de formule:

```
@layout_pageheight - @sw_layout_height_header - @sw_layout_margin * 2
```

8. We zullen ook een raster maken dat de coördinaten van het bereik van het hoofd-kaartvenster bevat. Ga opnieuw naar *Item-eigenschappen* en kies het gedeelte *Rasters*. Voeg een raster in door te klikken op de knop . Klik op *Raster aanpassen...* en stel de *Interval* voor *X*, *Y* en *Verspringing* in overeenkomstig de schaal voor de kaart die u koos in het hoofd-kaartvenster van QGIS. Het *Type raster Kruis* is zeer geschikt voor ons doel.

## 4.2.2 Follow Along: De dynamische kop maken

1. Voeg een rechthoek in die de kop zal bevatten met de knop . Voer in het paneel *Items* de naam *header* in.
2. Ga opnieuw naar de *Item-eigenschappen* en open het gedeelte *Positie en grootte*. Gebruik , kies de variabele *sw\_layout\_margin* voor *X* als ook voor *Y*. *Breedte* zal worden gedefinieerd door de expressie:

```
@layout_pagewidth - @sw_layout_margin * 2
```

en *Hoogte* door de variabele *sw\_layout\_height\_header*.

3. We zullen één horizontale lijn en twee verticale lijnen invoegen om de kop op te delen in verschillende gedeeltes met behulp van het . Maak een horizontale lijn en twee verticale lijnen en noem ze *Horizontale lijn*, *Verticale lijn 1* *Verticale lijn 2*.

1. Voor de horizontale lijn:

1. Stel *X* in op de variabele *sw\_layout\_margin*
2. Stel de expressie voor *Y* in op:

```
@sw_layout_margin + 8
```

3. Stel de expressie voor *Breedte* in op:

```
@layout_pagewidth - @sw_layout_margin * 3 - 53.5
```

2. Voor de eerste verticale lijn:

1. Stel de expressie voor *X* in op:

```
@layout_pagewidth - @sw_layout_margin * 2 - 53.5
```

2. Stel *Y* in op de variabele *sw\_layout\_margin*
3. De hoogte moet hetzelfde zijn als de kop die we gemaakt hebben, dus stel *Hoogte* in op de variabele *sw\_layout\_height\_header*.

3. De tweede verticale lijn wordt links van de eerste geplaatst.

1. Stel de expressie voor *X* in op:

```
@layout_pagewidth - @sw_layout_margin * 2 - 83.5
```

2. Stel *Y* in op de variabele *sw\_layout\_margin*
3. De hoogte moet hetzelfde zijn als de andere verticale lijn, dus stel *Hoogte* in op de variabele *sw\_layout\_height\_header*.

De afbeelding hieronder geeft de structuur weer van onze dynamische lay-out. We zullen de gebieden, die door de lijnen worden gevormd, vullen met enkele elementen.

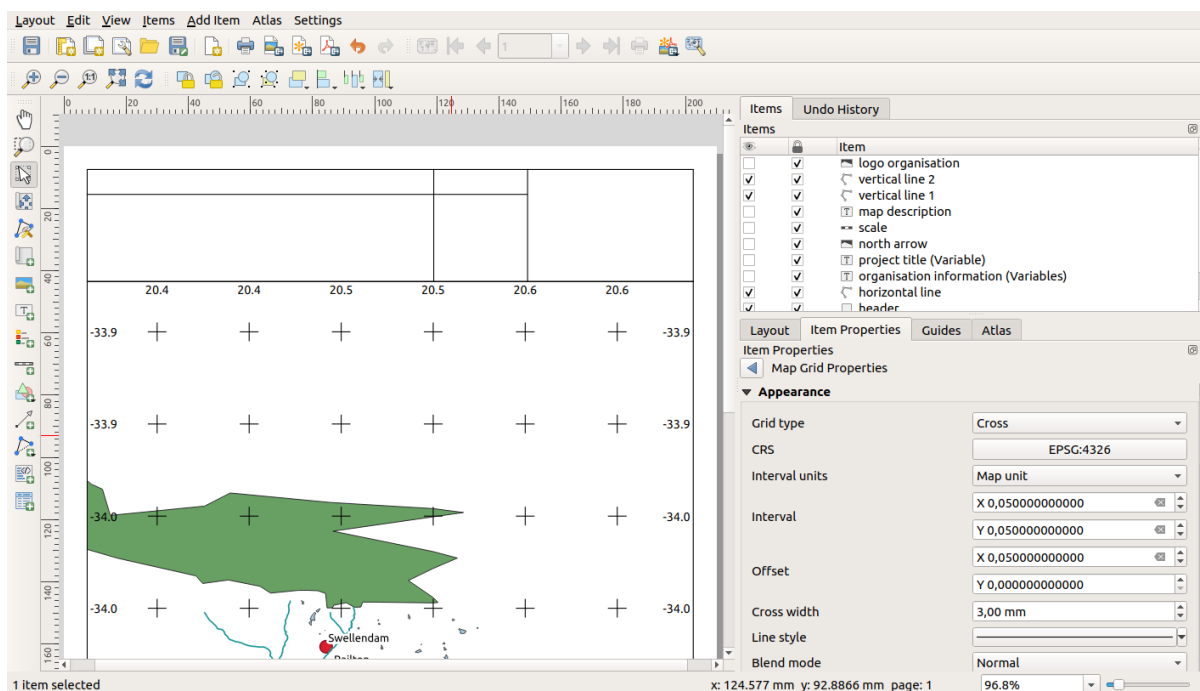

### 4.2.3 Follow Along: Labels maken voor de dynamische kop

1. De titel van uw project van QGIS kan automatisch worden ingevoegd. De titel is ingesteld in de *Projecteigenschappen*. Voeg een label in met de knop  Label toevoegen en voer de naam `project title` (variable) in. In de *Algemene eigenschappen* van het paneel *Item-eigenschappen* voer in de expressie:

```
[%@project title%]
```

Stel de positie van het label in.

1. Gebruik voor *X* de expressie:

```
@sw_layout_margin + 3
```

2. Gebruik voor *Y* de expressie:

```
@sw_layout_margin + 0.25
```

3. Gebruik voor *Breedte* de expressie:

```
@layout_pagewidth - @sw_layout_margin * 2 - 90
```

4. Voer `11.25` in voor de *Hoogte*

Stel, onder *Uiterlijk*, de grootte van het lettertype in op 16 pt.

2. Het tweede label zal een beschrijving bevatten van de kaart die u gemaakt hebt. Voeg opnieuw een label in en noem die `map description`. Voer, in de *Algemene eigenschappen*, de tekst `beschrijving kaart` in. In de *Algemene eigenschappen* zullen we ook opnemen:

```
printed on: [%format_date(now(), 'dd.MM.yyyy') %]
```

Hier gebruikten we twee functies *Datum* en *Tijd* (`now` en `format_date`).

Stel de positie van het label in.

1. Gebruik voor *X* de expressie:

```
@sw_layout_margin + 3
```

2. Gebruik voor *Y* de expressie:

```
@sw_layout_margin + 11.5
```

3. Het derde label zal informatie bevatten over uw organisatie. Eerst zullen we enkele variabelen maken in het menu *Variabelen* van de *Item-eigenschappen*. Ga naar het menu *Lay-out*, klik elke keer op de knop  en voer de namen `o_department`, `o_name`, `o_adress` en `o_postcode` in. Voer op de tweede regel informatie in over uw organisatie. We zullen deze variabelen gebruiken in het gedeelte *Algemene eigenschappen*.

Voer in *Algemene eigenschappen* in:

```
[% @o_name %]
[% @o_department %]
[% @o_adress %]
[% @o_postcode %]
```

Stel de positie van het label in.

1. Gebruik voor *X* de expressie:

```
@layout_pagewidth - @sw_layout_margin - 49.5
```

2. Gebruik voor *Y* de expressie:

```
@sw_layout_margin + 15.5
```

3. Gebruik voor *Breedte* 49.00
4. Gebruik voor *Hoogte* de expressie:

```
@sw_layout_height_header - 15.5
```

#### 4.2.4 Follow Along: Afbeeldingen toevoegen aan de dynamische kop

1. Gebruik de knop  *Afbeelding toevoegen* om een afbeelding boven uw label `organisatie informatie` te plaatsen. Definieer, na het invoeren van de naam `organisatie logo`, de positie en grootte van het logo:

1. Gebruik voor *X* de expressie:

```
@layout_pagewidth - @sw_layout_margin * 2 - 78
```

2. Gebruik voor *Y* de expressie:

```
@sw_layout_margin + 3.5
```

3. Gebruik voor *Breedte* 39.292
4. Gebruik voor *Hoogte* 9.583

U moet, om een logo van uw organisatie te hebben, uw logo opslaan in uw thuismap en het pad invoeren onder *Algemene eigenschappen*  *Bron afbeelding*.

2. Onze lay-out heeft nog steeds een noordpijl nodig. Deze zal ook worden ingevoegd met  *Noordpijl toevoegen*. We zullen de standaard noordpijl gebruiken. Definieer de positie:

1. Gebruik voor *X* de expressie:

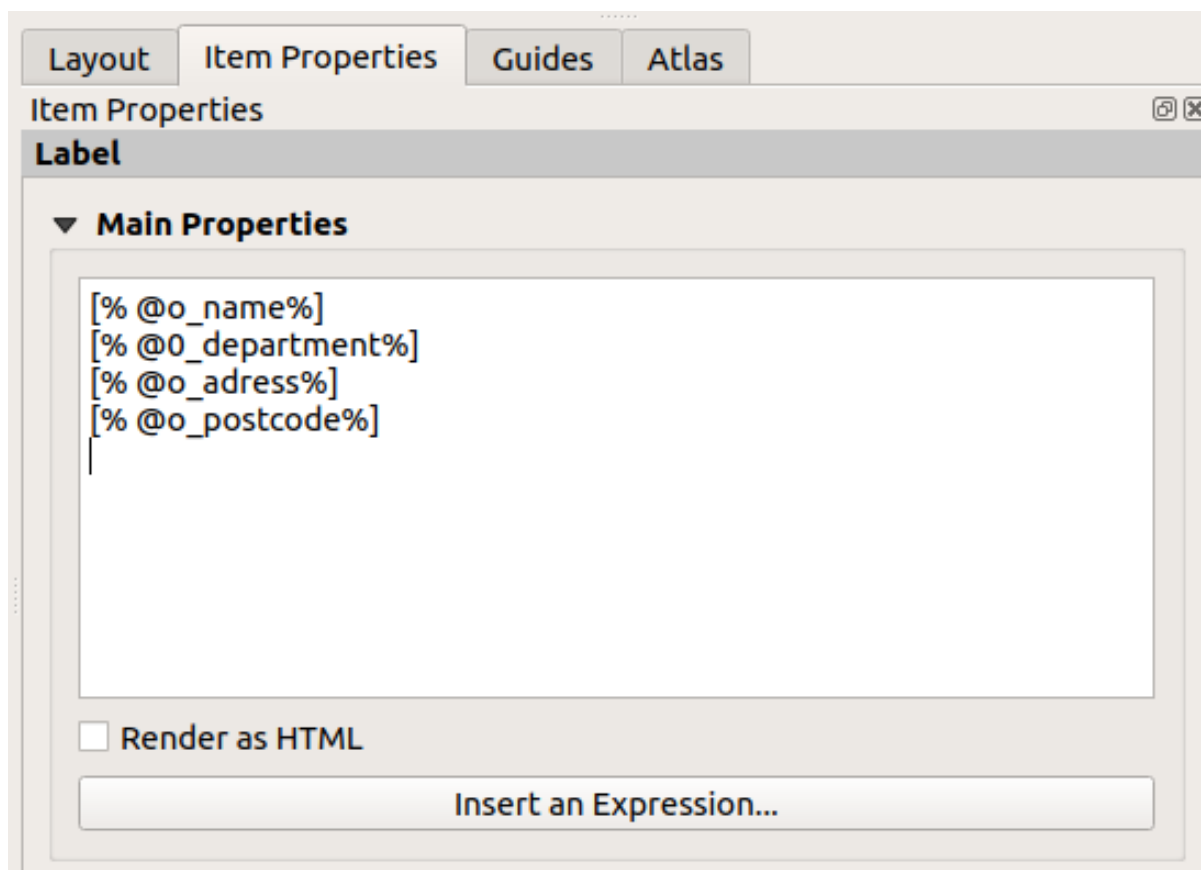

```
@layout_pagewidth - @sw_layout_margin * 2 - 78
```

2. Gebruik voor *Y* de expressie:

```
@sw_layout_margin + 9
```

3. Gebruik voor *Breedte* 21.027
4. Gebruik voor *Hoogte* 21.157

#### 4.2.5 Follow Along: De schaalbalk maken voor de dynamische kop

1. Klik, om een schaalbalk in de kop in te voegen, op  *Schaalbalk toevoegen* en plaats die in de rechthoek boven de noordpijl. In *Kaart* onder de *Algemene eigenschappen* kies uw hoofdkaart (Kaart 1). Dit betekent dat de schaal automatisch wijzigt overeenkomstig het bereik dat u kiest in het hoofdvenster van QGIS. Kies de *Stijl Numeriek*. Dit betekent dat we een eenvoudige schaal invoegen, zonder een schaalbalk. De schaal heeft nog steeds een positie en grootte nodig.

1. Gebruik voor *X* de expressie:

```
@layout_pagewidth - @sw_layout_margin * 2 - 78
```

2. Gebruik voor *Y* de expressie:

```
@sw_layout_margin + 1
```

3. Gebruik voor *Breedte* 25

4. Gebruik voor *Hoogte* 8
5. Plaats het Referentiepunt in het midden.

Gefeliciteerd! U hebt uw eerste dynamische kaartlay-out gemaakt. Kijk naar de lay-out en controleer of alles er uitziet zoals u wilt! De dynamische kaartlay-out reageert automatisch als u de *pagina eigenschappen* wijzigt. Als u bijvoorbeeld de grootte van de pagina wijzigt van DIN A4 naar DIN A3, klik dan op de knop  Scherm vernieuwen en het ontwerp van de pagina wordt aangepast.

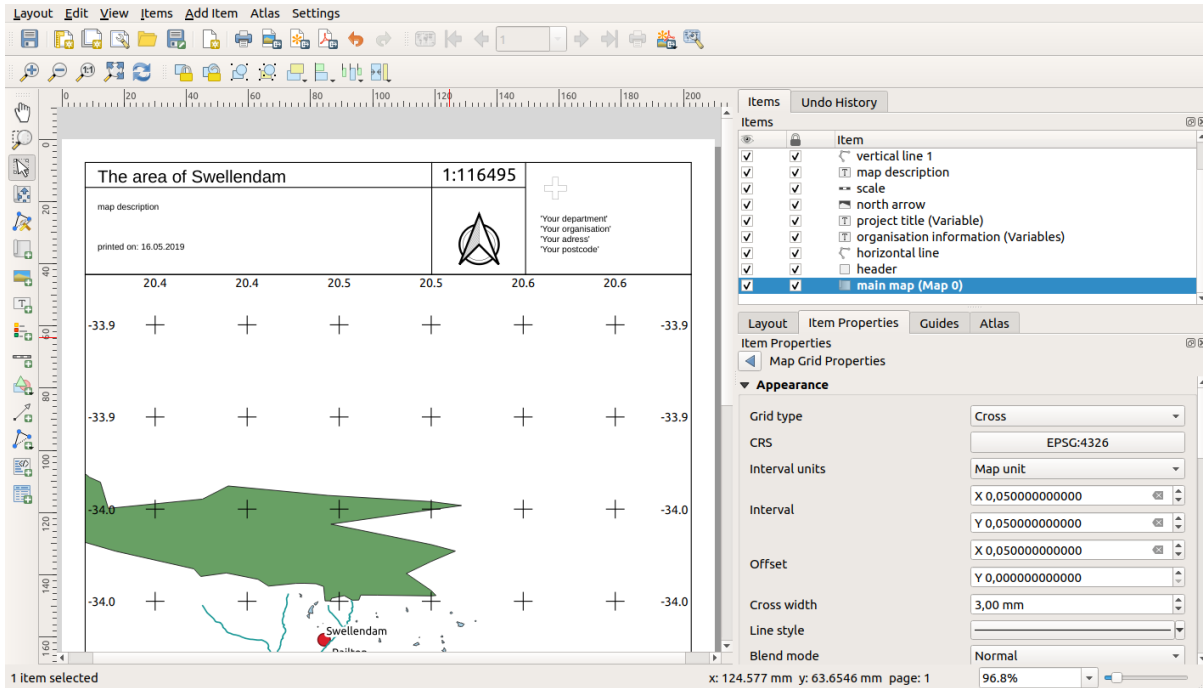

## 4.2.6 What's Next?

Op de volgende pagina zal u een opdracht worden gegeven om uit te voeren. Die zal u in staat stellen de technieken die u tot nu heeft geleerd in praktijk te brengen.

## 4.3 Opdracht 1

Open uw bestaande kaartproject en bekijk dat aandachtig. Als u kleine fouten ziet of dingen die u eerder had willen repareren, doe dat dan nu.

Stel uzelf, tijdens het aanpassen van uw kaart, steeds vragen. Is deze kaart eenvoudig te lezen en te begrijpen voor iemand die niet bekend is met de gegevens? Als ik deze kaart op het internet zou zien, of op een poster, of in een tijdschrift, zou hij dan mijn aandacht trekken? Zou ik deze kaart willen lezen als het niet de mijne was?



Als u deze cursus doet op het  Basis of  Gemiddelde niveau, lees de technieken van de meer gevorderde gedeelten door. Als u iets ziet wat u in uw kaart zou willen hebben, waarom dan niet proberen om het te implementeren?

Als deze cursus aan u wordt gepresenteerd, zou de cursusleider u kunnen vragen een uiteindelijke versie van uw kaart in te leveren, geëxporteerd naar PDF, voor evaluatie. Als u deze cursus voor uzelf doet, wordt aanbevolen dat u uw eigen kaart evalueert met behulp van dezelfde criteria. Uw kaart zal worden geëvalueerd op het algehele uiterlijk en symboliek van de kaart zelf, als ook het uiterlijk en de opmaak van de kaartpagina en items. Onthoud dat de nadruk voor evaluatie van het uiterlijk van kaarten altijd *gemak in gebruik* is. Hoe netter de kaart eruit ziet en hoe eenvoudiger hij in een glimp is te begrijpen, des te beter.

Veel plezier bij het aanpassen!

### 4.3.1 In Conclusion

De eerste vier modules hebben u geleerd een vectorkaart te maken en op te maken. In de volgende vier modules zult u leren hoe u QGIS gebruikt voor een volledige analyse in GIS. Dit zal zijn inclusief het maken en bewerken van vectorgegevens; analyseren van vectorgegevens; gebruiken en analyseren van rastergegevens en het gebruiken van GIS om een probleem van begin tot eind op te lossen, met behulp van bronnen voor zowel raster- als vectorgegevens.



---

## Module: Vectorgegevens maken

---

Het maken van kaarten met behulp van bestaande gegevens is slechts het begin. In deze module zult u leren hoe u bestaande vectorgegevens kunt aanpassen en geheel nieuwe gegevenssets te maken.

### 5.1 Lesson: Een nieuwe vector gegevensset maken

De gegevens die u gebruikt moeten ergens vandaan komen. Voor de meeste algemene toepassingen bestaan de gegevens al; maar hoe meer bijzonder en speciaal het project, hoe minder aannemelijk het is dat de gegevens al beschikbaar zullen zijn. In dergelijke gevallen zult u uw eigen gegevens moeten maken.

**Het doel voor deze les:** Een nieuwe vector gegevensset maken.



#### 5.1.1 Follow Along: Het dialoogvenster Laag maken

Vóór u nieuwe vectorgegevens kunt toevoegen dient u een vector gegevensset te hebben om ze aan toe te kunnen voegen. In ons geval zult u beginnen door geheel nieuwe gegevens te maken, in plaats van het bewerken van een bestaande gegevensset. Daarom dient u eerst uw eigen nieuwe gegevensset te definiëren.

1. Open QGIS en maak een nieuw, blanco project.
2. Navigeer naar en klik op het menu-item *Kaartlagen* *Laag maken* *Nieuwe Shapefile-laag*. U krijgt het dialoogvenster *Nieuwe Shapefile-laag* gepresenteerd dat u in staat stelt een nieuwe laag te definiëren.
3. Klik op ... voor het veld *Bestandsnaam*. Een dialoogvenster voor opslaan zal verschijnen.
4. Navigeer naar de map `exercise_data`.
5. Sla uw nieuwe laag op als `school_property.shp`.

Het is belangrijk om in dit stadium te beslissen welk soort gegevensset u wilt. Elk verschillend type vectorlaag wordt “anders gebouwd” op de achtergrond, dus als u de laag eenmaal hebt gemaakt, kunt u het type niet meer wijzigen.

Voor de volgende oefening zullen we nieuwe objecten maken die gebieden beschrijven. Voor dergelijke objecten moet u een polygoon gegevensset maken.

**New Shapefile Layer** [Close]

File name: [Text Field] [Browse]

File encoding: UTF-8 [Dropdown]

Geometry type: Point [Dropdown]

Additional dimensions:
  None
  Z (+ M values)
  M values

CRS: EPSG:4326 - WGS 84 [Dropdown] [Globe Icon]

**New Field**

Name: [Text Field]

Type: abc Text data [Dropdown]

Length: 80 [Text Field] Precision: [Text Field]

[Add to Fields List]

**Fields List**

Name	Type	Length	Precision
id	Integer	10	

[Remove Field]

[OK] [Cancel] [Help]

Geometry type: Polygon [Dropdown]

6. Selecteer, voor *Type geometrie*, *Polygoon* uit het keuzemenu.

Dit heeft geen invloed op de rest van het dialoogvenster, maar het zorgt er voor dat het juiste type geometrie zal worden gebruikt als de vector gegevensset wordt gemaakt.

Het volgende veld stelt u in staat het Coördinaten ReferentieSysteem, of CRS, te specificeren. CRS is een methode van het associëren van numerieke coördinaten aan een positie op het oppervlak van de Aarde. Bekijk de gebruikershandleiding over Werken met projecties om eer te weten te komen.

Voor dit voorbeeld zullen we het standaard CRS gebruiken dat is geassocieerd aan dit project, wat WGS84 is.

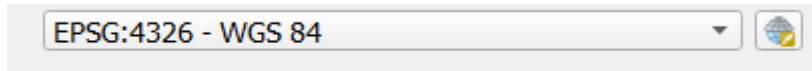

Vervolgens is er een collectie van velden gegroepeerd onder *Nieuw veld*. Standaard heeft een nieuwe laag slechts één attribuut, het veld `id` (wat u zou moeten zien in de *Lijst met velden*) onderin. Echter, om de gegevens die u gaat maken bruikbaar te maken, dient u in feite iets te zeggen over de objecten die u gaat maken in deze nieuwe laag. Voor onze huidige doelen is het voldoende om één veld, genaamd `name`, toe te voegen dat *Text data* zal bevatten en zal worden beperkt tot een tekstlengte van 80 tekens.

7. Repliceer onderstaande instellingen en klik op de knop *Aan lijst met velden toevoegen*:

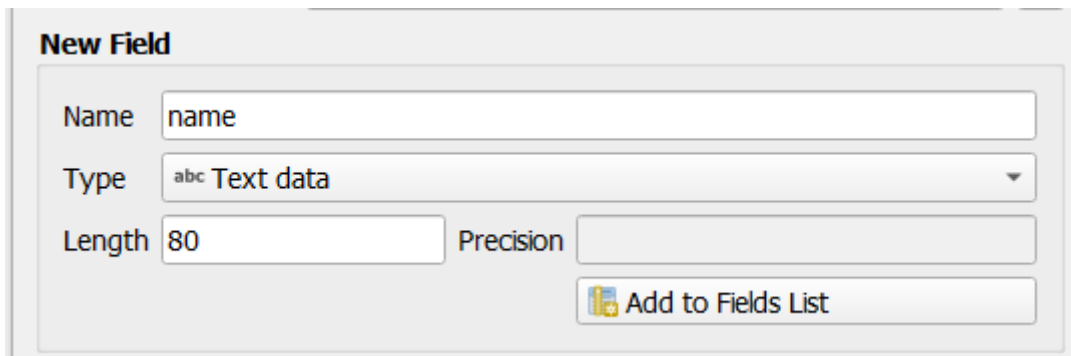

8. Controleer of uw dialoogvenster zou er nu ongeveer zo uit zien:
9. Klik op *OK*

De nieuwe laag zou moeten verschijnen in uw paneel *Lagen*.

## 5.1.2 Follow Along: Gegevensbronnen

Wanneer u nieuwe gegevens maakt, is het duidelijk dat het moet gaan over objecten die echt op de grond bestaan. Daarom dient u uw informatie ergens vandaan te halen.

Er bestaan vele verschillende manieren om gegevens over objecten te verkrijgen. U zou bijvoorbeeld een GPS kunnen gebruiken om punten vast te leggen in de echte wereld en dan later de gegevens in QGIS importeren. Of u zou punten kunnen meten met behulp van een theodoliet, en de coördinaten handmatig kunnen invoeren om nieuwe objecten te maken. Of u zou het proces voor digitaliseren kunnen gebruiken om objecten te traceren vanaf gegevens die vanaf afstand zijn opgenomen, zoals satellietbeelden of luchtfotografie.

Voor ons voorbeeld zult u de benadering voor digitaliseren gebruiken. Voorbeelden van raster gegevenssets worden meegeleverd, dus u dient ze te importeren als dat nodig is.

1. Klik op de knop  Databronnen beheren openen.
2. Selecteer  *Raster* aan de linkerkant.
3. Klik, in het paneel *Bron*, op de knop ...:
4. Navigeer naar `exercise_data/raster/`.

**New Shapefile Layer**

File name: training-Data-2.0\exercise\_data\school\_property.shp

File encoding: UTF-8

Geometry type: Polygon

Additional dimensions:  None  Z (+ M values)  M values

CRS: EPSG:4326 - WGS 84

**New Field**

Name:

Type: abc Text data

Length: 80 Precision:

**Fields List**

Name	Type	Length	Precision
id	Integer	10	
name	String	80	

5. Selecteer het bestand 3420C\_2010\_327\_RGB\_LATLNG.tif.
6. Klik op *Openen* om het dialoogvenster te sluiten.

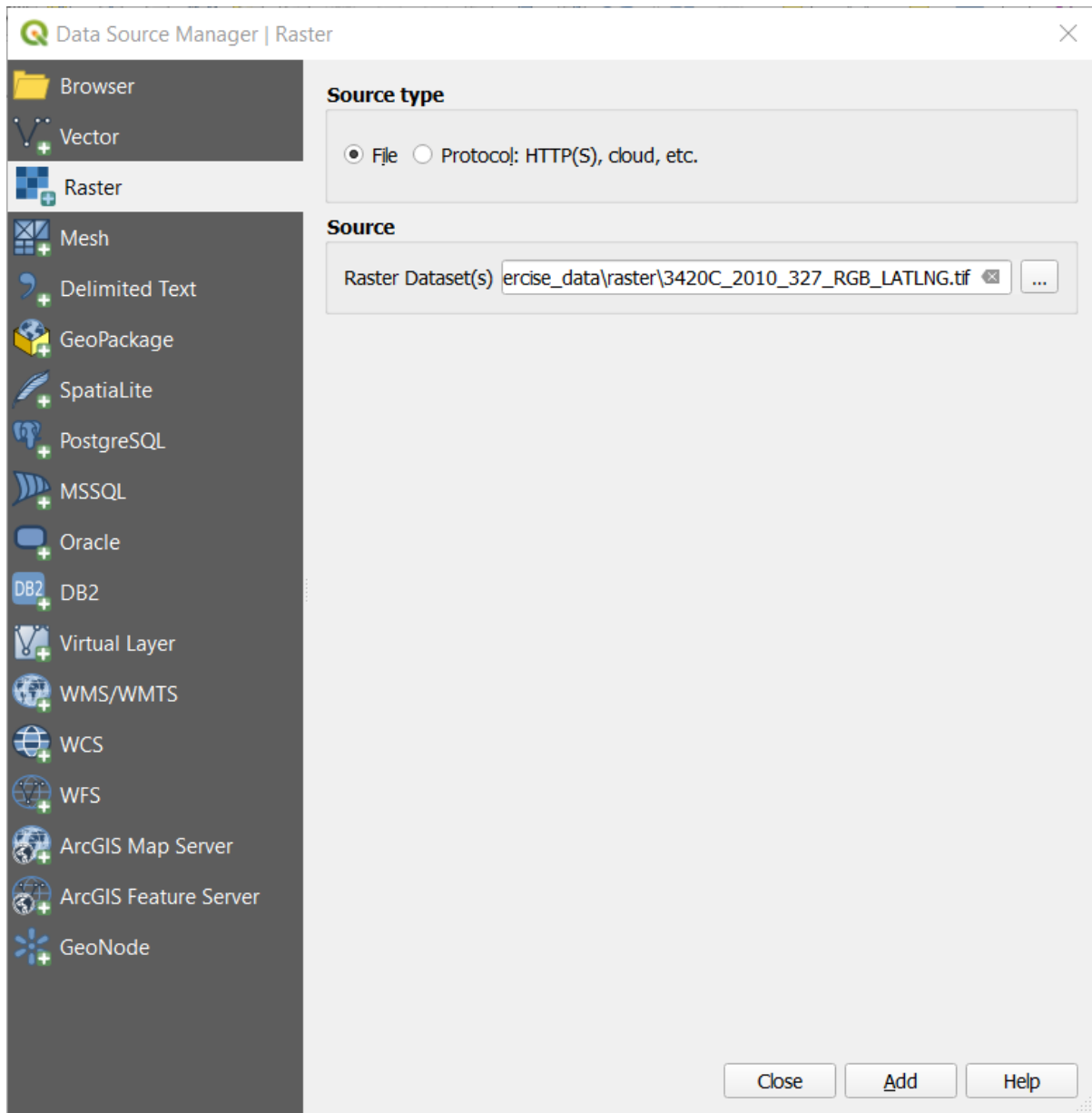

7. Klik op *Toevoegen* en *Close*. Een afbeelding zal in uw kaart worden geladen.
8. Als u geen luchtfoto ziet verschijnen, selecteer de nieuwe laag, klik met rechts en kies *Op kaartlaag inzoomen* in het contextmenu.
9. Klik op de knop  *Inzoomen* en zoom naar het hieronder in blauw geaccentueerde gebied:

Nu bent u klaar om deze drie velden te gaan digitaliseren:

Laten we, voordat we beginnen, de laag `school_property` verplaatsen tot boven de luchtfoto.

1. Selecteer de laag `school_property` in het paneel *Lagen* en sleep hem naar boven.

U moet naar de **modus Bewerken** gaan om te kunnen beginnen met digitaliseren. GIS-software vereist dit in het algemeen om te voorkomen dat u per ongeluk belangrijke gegevens bewerkt of verwijdert. De modus *Bewerken* wordt individueel in- of uitgeschakeld voor elke laag.

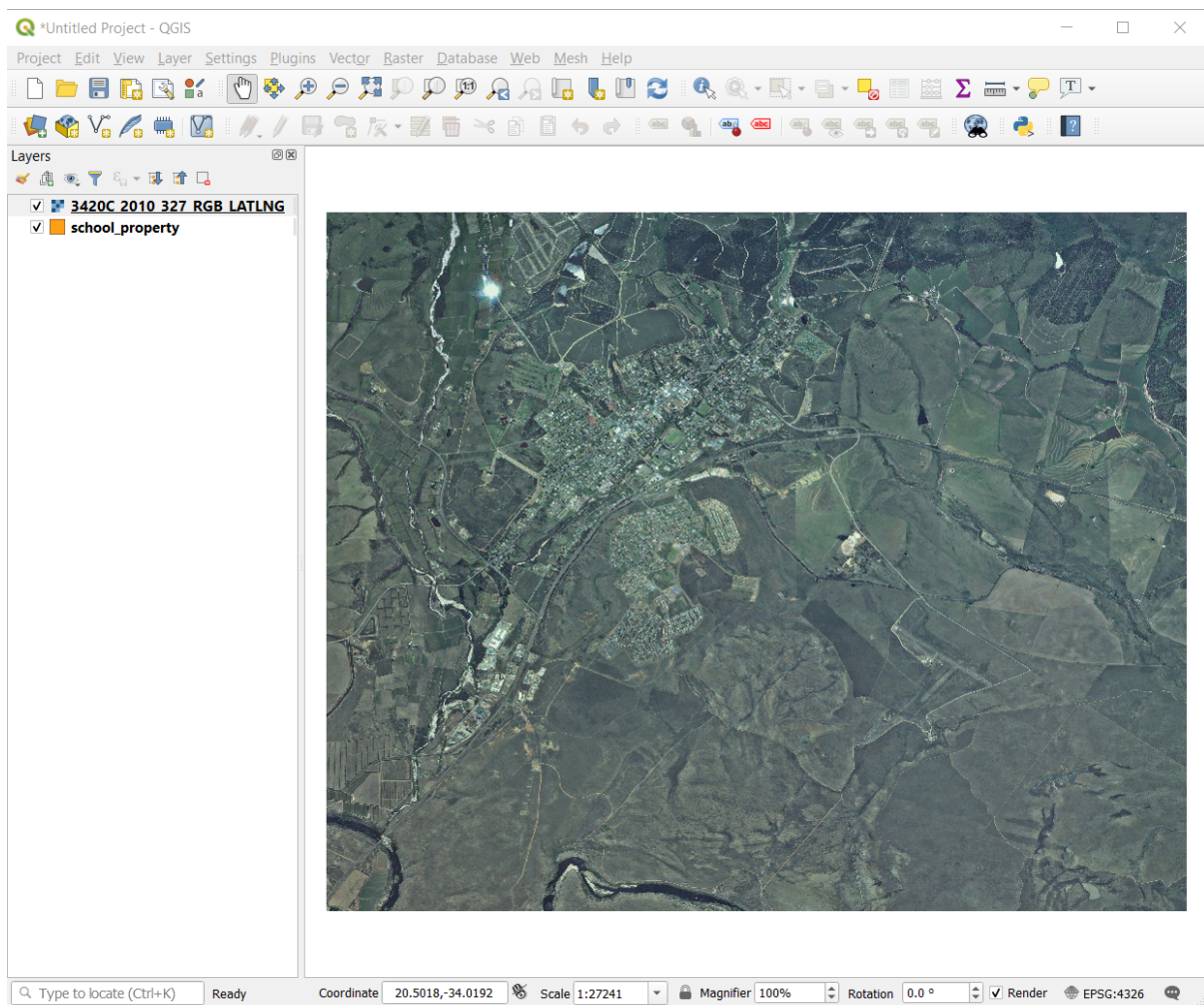

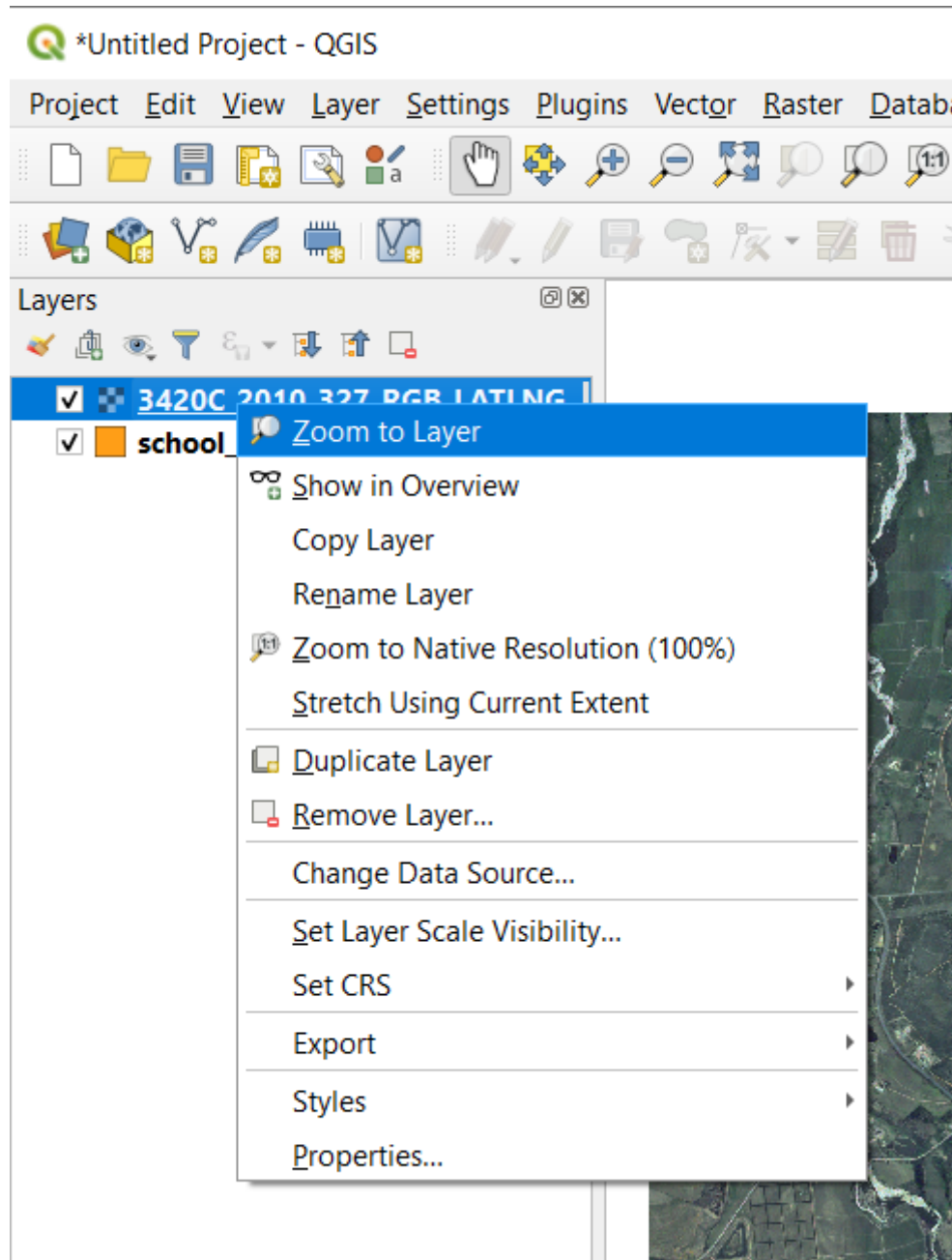



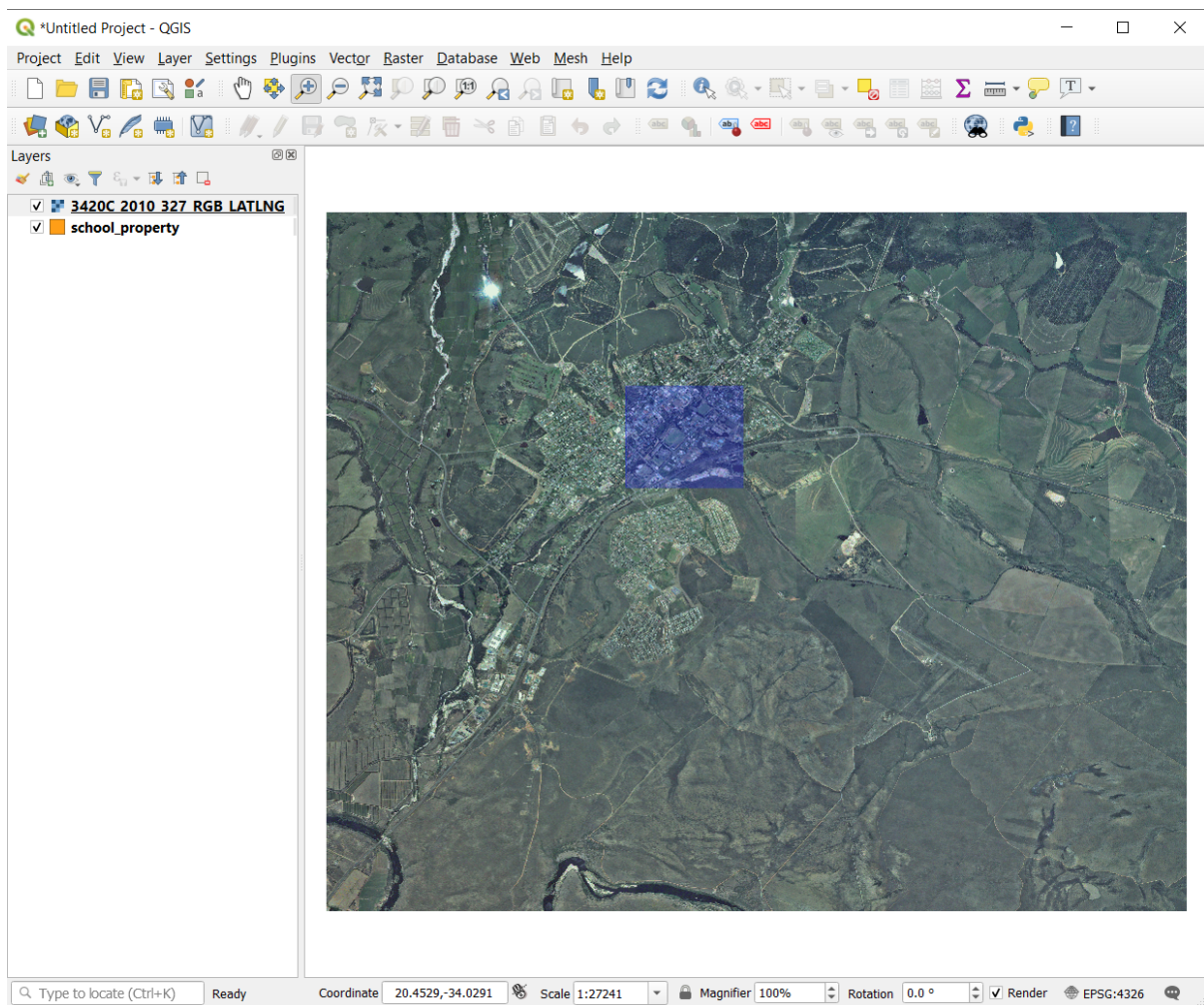



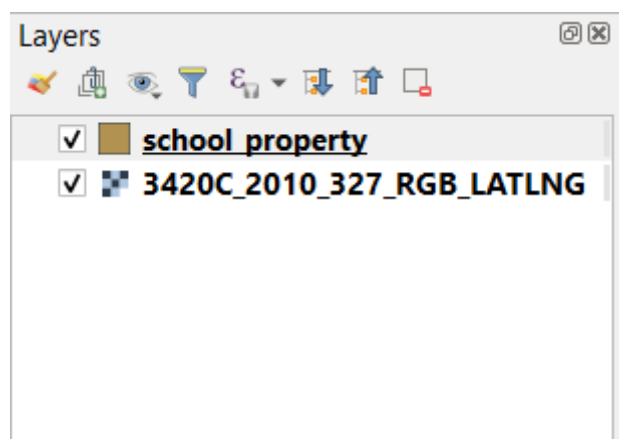







Modus Bewerken inschakelen voor de laag `school_property`:

1. Klik op de laag `school_property` in het paneel *Lagen* om hem te selecteren.
2. Klik op de knop  Bewerken aan/uitzetten.

Als u deze knop niet kunt vinden, controleer dan of de werkbalk *Digitaliseren* is ingeschakeld. Er zou een vinkje moeten staan naast het menu-item *Beeld*  *Werkbalken*  *Digitaliseren*.

Zodra u in de modus Bewerken bent, zult u zien dat enkele gereedschappen voor digitaliseren actief zijn geworden:

-  Object polygoon toevoegen
-  Gereedschap Punten

Andere relevante knoppen zijn nog steeds inactief, maar zullen actief worden wanneer we beginnen met interacties op onze nieuwe gegevens.

Merk op dat de laag `school_property` in het paneel *Lagen* nu het pictogram Potlood heeft, wat aangeeft dat hij in modus Bewerken staat.

3. Klik nu op de knop  Object polygoon toevoegen om te beginnen met het digitaliseren van de velden van onze school.

Het zal u opgefallen zijn dat uw muiscursor een kruisdraad is geworden. Dit stelt u in staat om de punten die u zult digitaliseren nauwkeuriger te plaatsen. Onthoud dat u, zelfs wanneer u het gereedschap Digitaliseren op uw kaart gebruikt, kunt in- en uitzoomen door te draaien met het muiswiel, en u kunt verschuiven door het muiswiel ingedrukt te houden en over de kaart te slepen.

Het eerste object dat u zult digitaliseren is het athletics field:



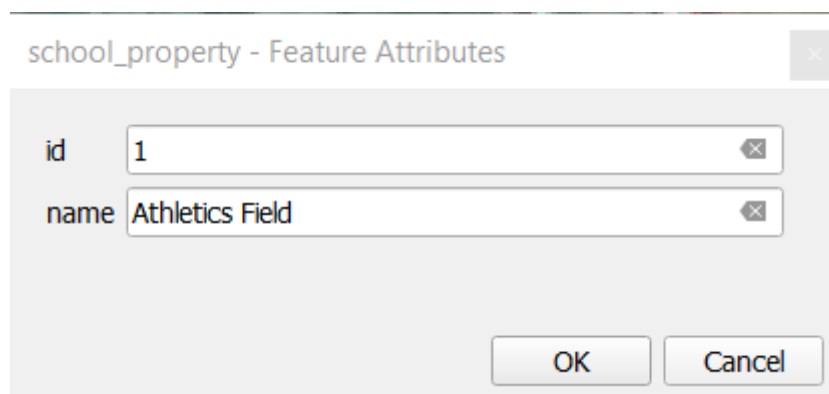
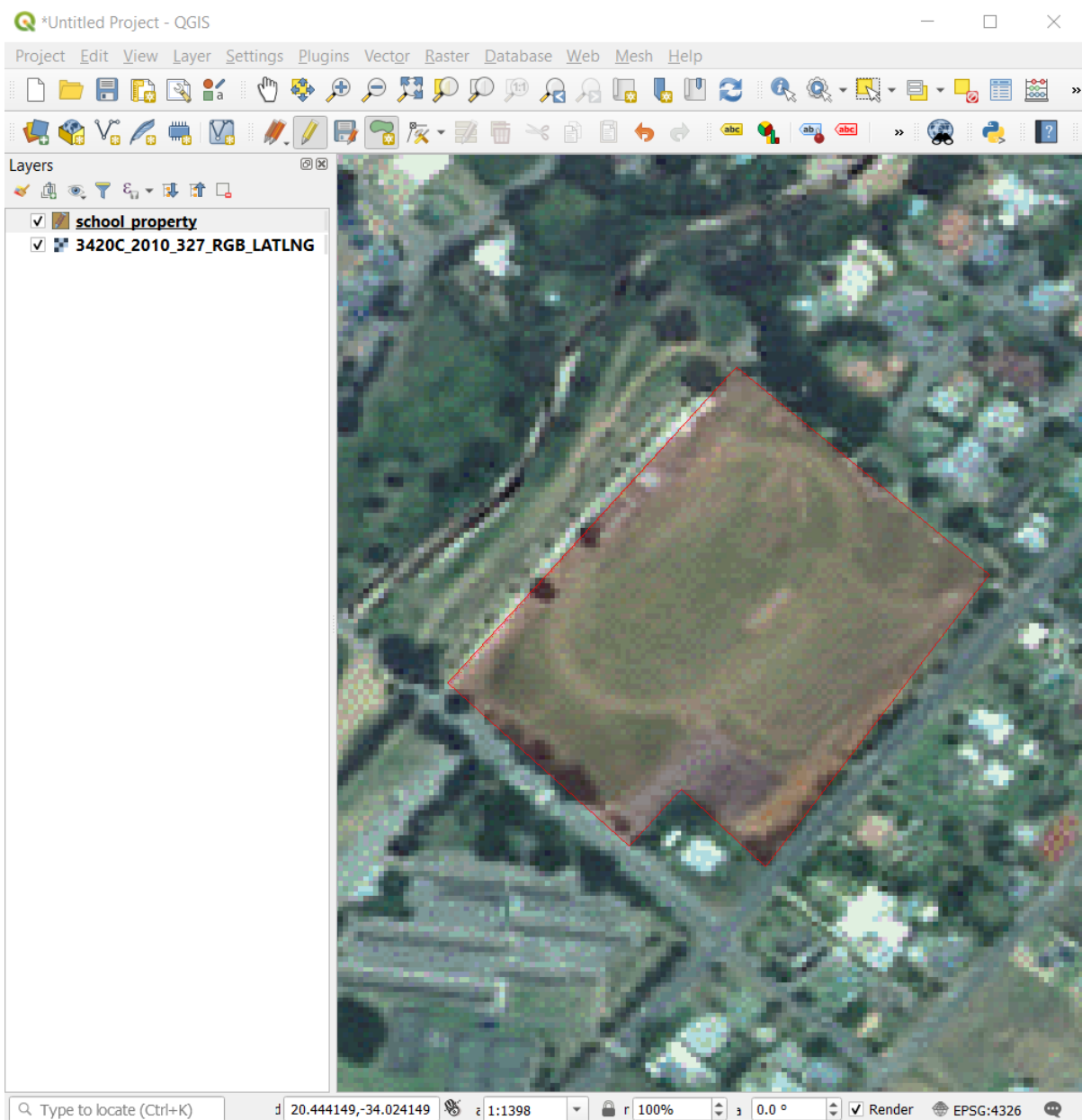

4. Start het digitaliseren door te klikken op een punt ergens langs de rand van het veld.
5. Plaats meer punten door te klikken verder langs de rand, totdat de vorm die u tekent het veld volledig bedekt.
6. Klik met rechts na het plaatsen van uw laatste punt om het tekenen van de polygoon te voltooien. Dit zal het object voltooien en u het dialoogvenster *Attributen* laten zien.
7. Vul de waarden in zoals hieronder:
8. Klik op *OK* en u heeft een nieuw object gemaakt!
9. Selecteer, in het paneel *Lagen*, de laag `school_property`.
10. Klik met rechts en kies *Attributentabel openen* in het contextmenu  
In de tabel zult u het object zien dat u zojuist hebt toegevoegd. Terwijl u in modus Bewerken bent, kunt de gegevens van de attributen bijwerken door te dubbelklikken op de cel die u wilt bijwerken.
11. Sluit de attributentabel.

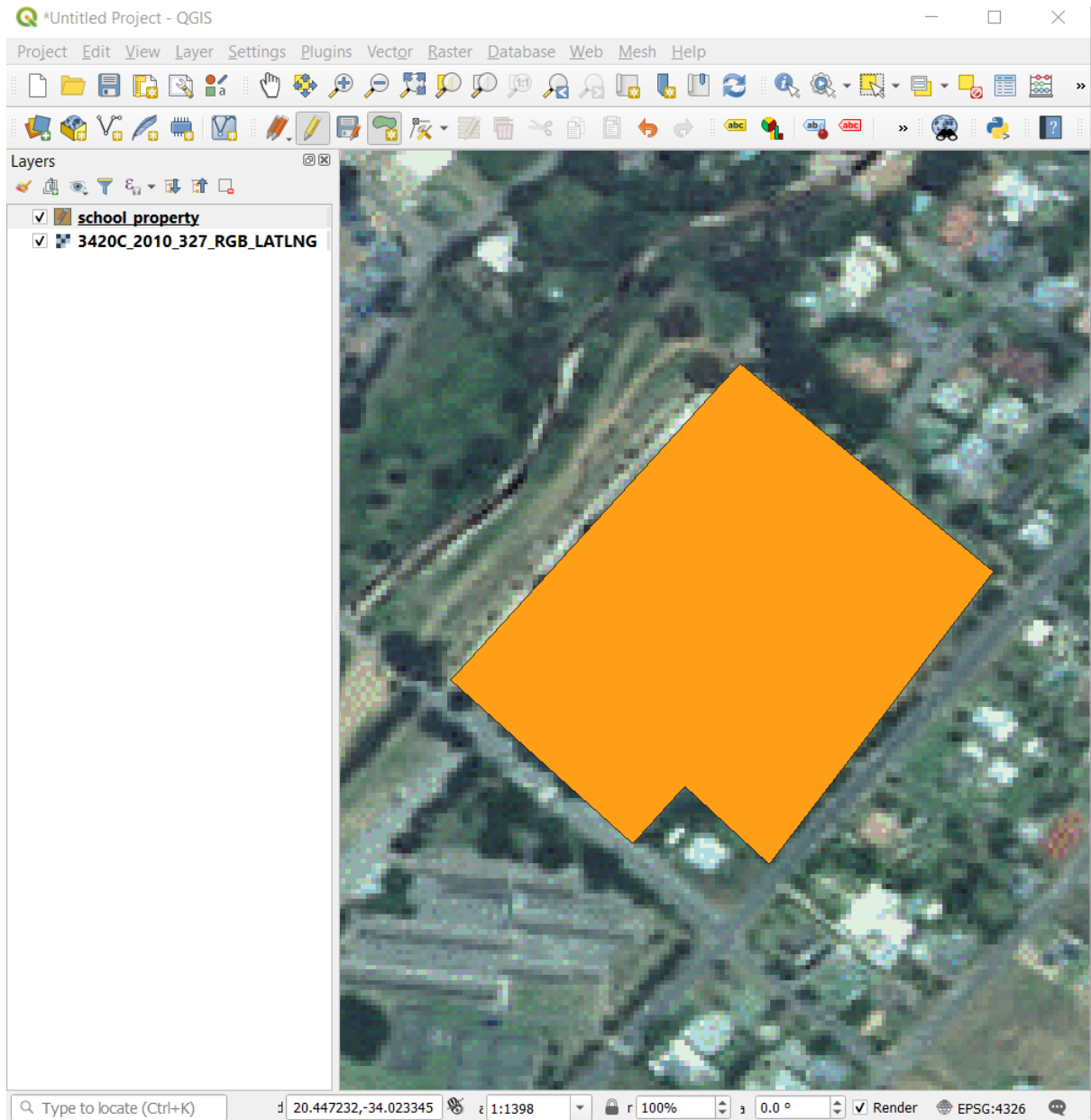

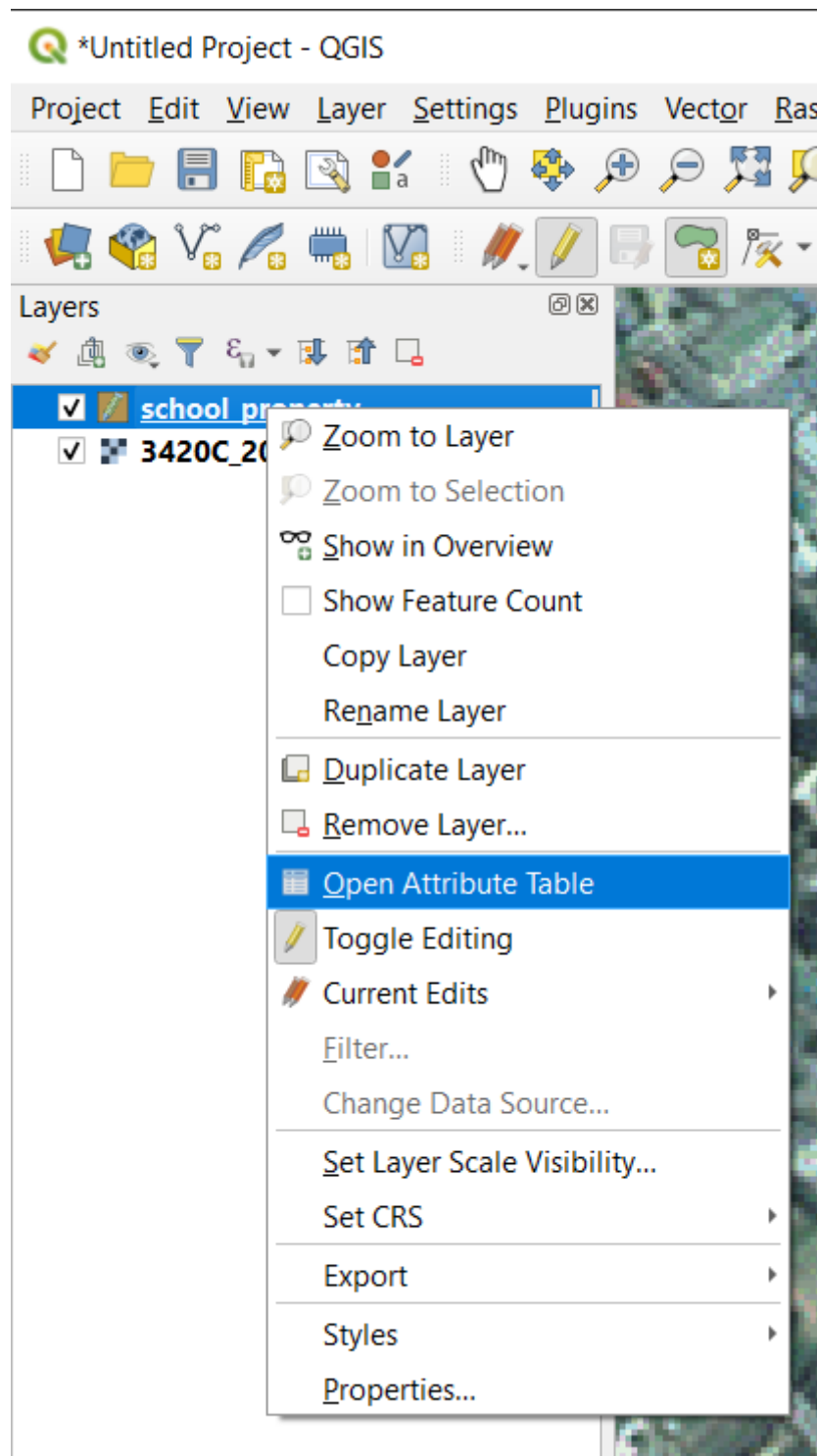

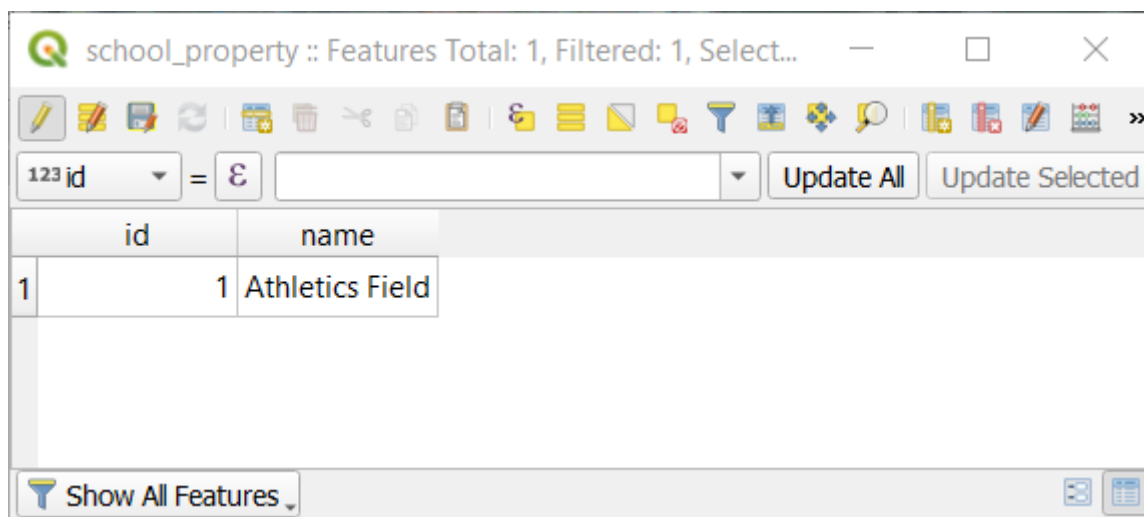





12. Klik op de knop  Wijzigingen laag opslaan om het nieuwe object, dat we net gemaakt hebben, op te slaan.

Onthoud dat als u een vergissing maakte tijdens het digitaliseren van een object, kunt u dat altijd nog bewerken als u het maken ervan voltooid heeft. Als u een fout maakte, ga dan door met digitaliseren totdat u klaar bent met het maken van het object hierboven. Dan:



1. Klik op de knop  Gereedschap Punten.
2. Ga met de muis over een punt dat u wilt verplaatsen en klik met links op het punt.
3. Verplaats de muis naar de juiste locatie voor het punt, en klik met links. Dit zal het punt naar de nieuwe locatie verplaatsen.

Dezelfde procedure kan worden gebruikt om een lijnsegment te verplaatsen, maar dan dient u over het middelpunt van het lijnsegment te gaan.

Als u een wijziging ongedaan wilt maken, kunt u drukken op de knop  Ongedaan maken of op `Ctrl+Z`.

Onthoud om uw wijzigingen op te slaan door te klikken op de knop  Wijzigingen laag opslaan.

Men dient een object te selecteren, om de resterende gereedschappen voor het bewerken van objecten in te schakelen.

1. Klik op de knop  Objecten selecteren per gebied of met een enkele klik op de werkbalk Attributen.
2. Klik op het object dat net werd gemaakt en de resterende knoppen zullen ingeschakeld worden.  
Bekijk de Gebruikershandleiding voor een beschrijving van de andere knoppen op deze werkbalk.
3. Klik, als u klaar bent met bewerken, op de knop  Bewerken aan/uitzetten, om uit de modus Bewerken te gaan, en sla uw gegevens op.

### 5.1.3 Try Yourself: Polygonen digitaliseren

Digitaliseer de school zelf en het bovenste veld. Gebruik deze afbeelding om u te helpen:

Onthoud dat elk nieuw object een unieke waarde `id` moet hebben!

---

**Notitie:** Wanneer u klaar bent met het toevoegen van objecten aan een laag, onthoud dan om de bewerkingen op te slaan en de modus Bewerken te verlaten.

---











**Notitie:** U kunt de vulling, de omtrek en plaatsen van labels van `school_property` opmaken met behulp van de technieken die werden geleerd in eerdere lessen.

### 5.1.4 Follow Along: Tabel Punten bewerken gebruiken

Een ander manier om de objecten te bewerken is door het handmatig invoeren van de feitelijke coördinaatwaarden voor elk punt, met de tabel *Punten bewerker*.

1. Zorg er voor dat u in modus Bewerken bent voor de laag `school_property`.
2. Klik, indien die nog niet geactiveerd is, op de knop  Gereedschap Punten.
3. Ga met de muis over een van de objecten polygoon die u op de laag `school_property` hebt gemaakt en klik er met rechts op. Dit zal het object selecteren en een venster *Punten bewerker* zal openen.

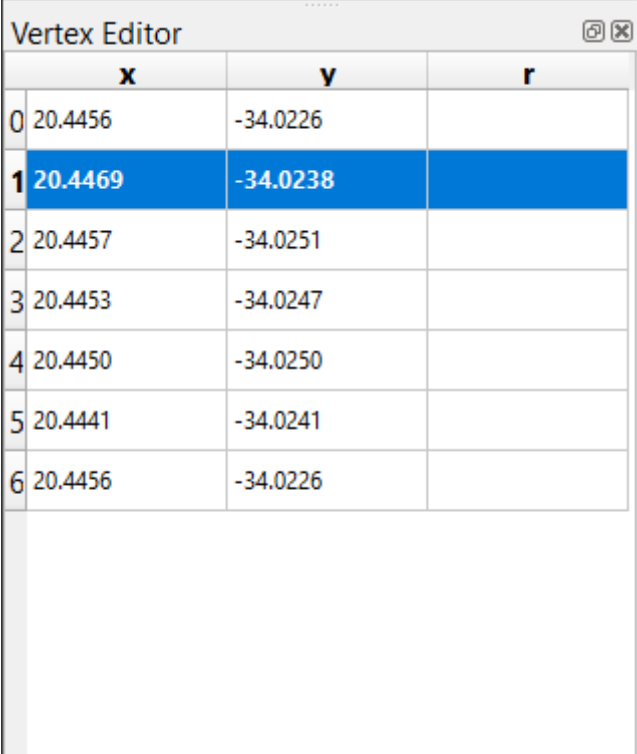

	x	y	r
0	20.4456	-34.0226	
1	20.4469	-34.0238	
2	20.4457	-34.0251	
3	20.4453	-34.0247	
4	20.4450	-34.0250	
5	20.4441	-34.0241	
6	20.4456	-34.0226	

**Notitie:** Deze tabel bevat de coördinaten voor de punten van het object. Merk op dat er zeven punten voor dit object zijn, maar er zijn er slechts zes visueel geïdentificeerd in het kaartgebied. Bij nadere beschouwing zult u merken dat rij 0 en 6 identieke coördinaten hebben. Dat zijn de begin- en eindpunten van de geometrie van het object, en zijn vereist om een gesloten object polygoon te maken.

4. Klik en sleep een vak over een punt, of meerdere punten, van het geselecteerde object.  
De geselecteerde punten zullen wijzigen naar de kleur blauw en de tabel *Punten bewerker* zal de corresponderende rijen geaccentueerd hebben, die de coördinaten van de punten bevatten.
5. Dubbelklik met links, om een coördinaat bij te werken, op de cel in de tabel die u wilt bewerken en voer de bijgewerkte waarde in. In dit voorbeeld is de X-coördinaat van rij 4 bijgewerkt van 20.4450 naar 20.4444.
6. Druk, na het invoeren van de bijgewerkte waarde, op de toets Enter om de wijziging door te voeren. U zult het punt in het kaartvenster zien verplaatsen naar de nieuwe locatie.

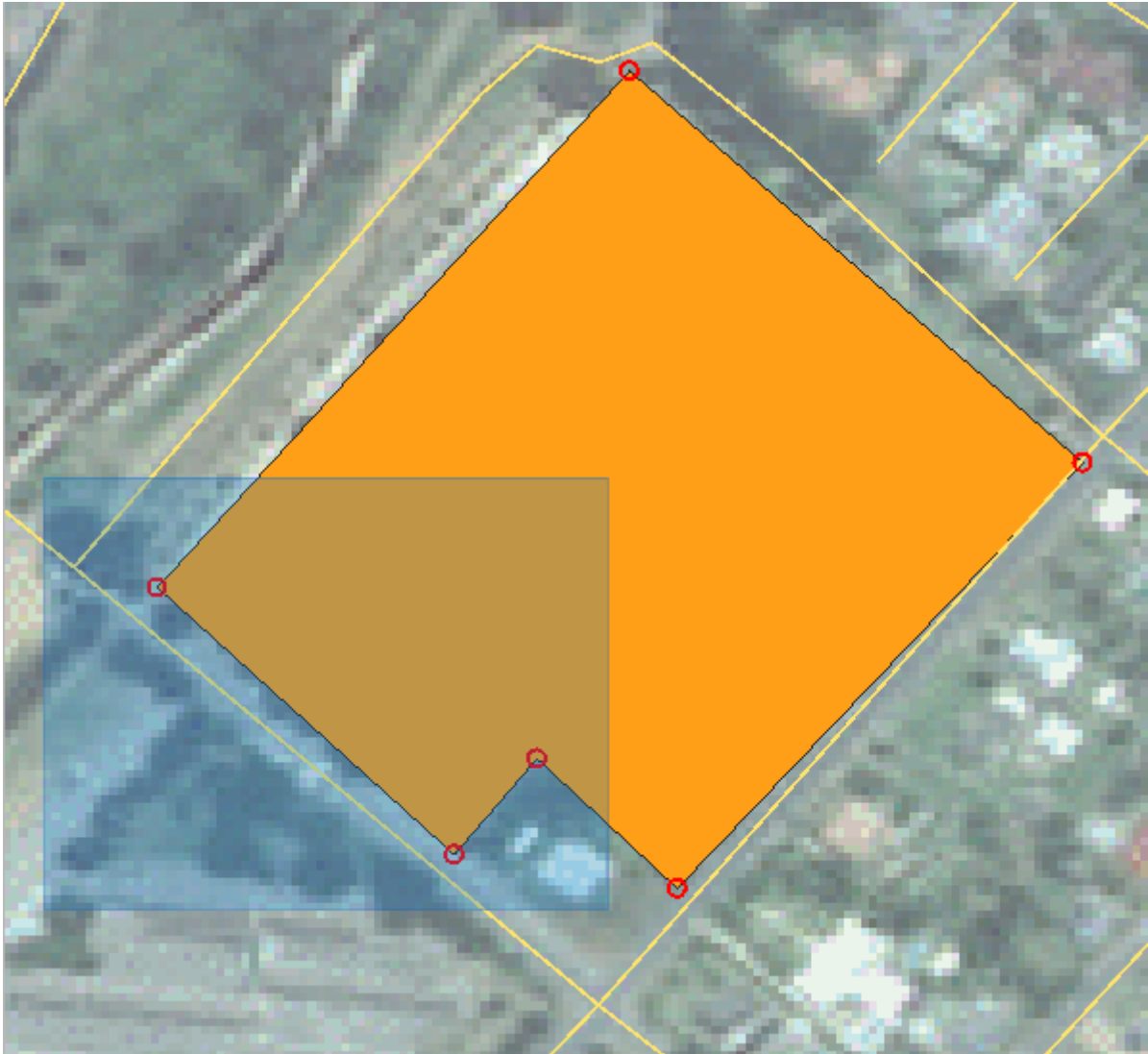

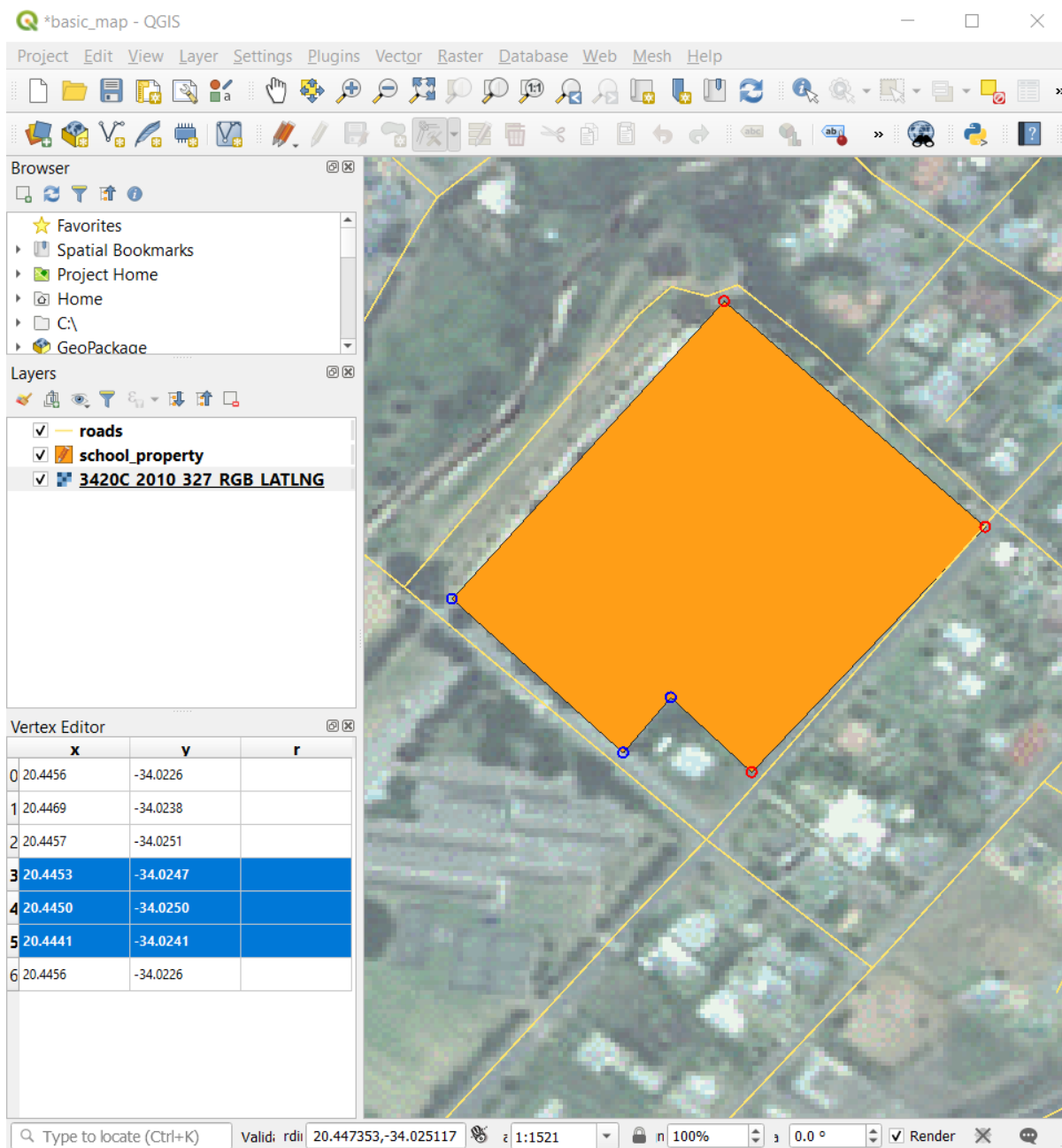

	x	y	r
0	20.4456	-34.0226	
1	20.4469	-34.0238	
2	20.4457	-34.0251	
3	20.4453	-34.0247	
4	20.4444	-34.0250	
5	20.4441	-34.0241	
6	20.4456	-34.0226	



Type to locate (Ctrl+K)      Valid: rdii 20.4441

7. Klik, als u klaar bent met bewerken, op de knop  *Bewerken aan/uitzetten*, om uit de modus Bewerken te gaan, en sla uw gegevens op.

### 5.1.5 Try Yourself: Lijnen digitaliseren

We gaan twee routes digitaliseren die nog niet zijn gemarkeerd op de laag roads; één is een pad de ander is een spoor. Ons pad loopt langs de zuidelijke rand van de wijk Railton, beginnend en eindigend op gemarkeerde wegen:

Ons spoor is iets meer naar het zuiden:

1. Maak een nieuwe ESRI Shapefile lijn gegevensset, genaamd `routes.shp` met de attributen `id` en `type`. (gebruik de benadering hierboven om u te leiden.)
2. Als de laag `roads` nog niet op uw kaart staat, voeg die dan toe vanuit het bestand voor GeoPackage `training-data.gpkg`, opgenomen in de map `exercise_data` van de trainingsgegevens die u hebt gedownload.
3. Activeer modus Bewerken.
4. Klik, omdat u werkt met een object lijn, op de knop  *Object lijn toevoegen* om de modus voor het digitaliseren van lijnen te initiëren.
5. Digitaliseer, één per keer, het pad en het spoor op de laag `routes`. Probeer de routes zo nauwkeurig mogelijk te volgen door het toevoegen van punten langs bochten of koerswijzigingen.
6. Stel de attribuutwaarde `type` in op `path` of `track`.
7. Gebruik het dialoogvenster *Laageigenschappen* om opmaak aan uw routes toe te voegen. Het staat u vrij verschillende stijlen voor paden en sporen te gebruiken.
8. Sla uw bewerkingen op en schakel de modus Bewerken uit door te drukken op de knop  *Bewerken aan/uitzetten*.

*Controleer uw resultaten*







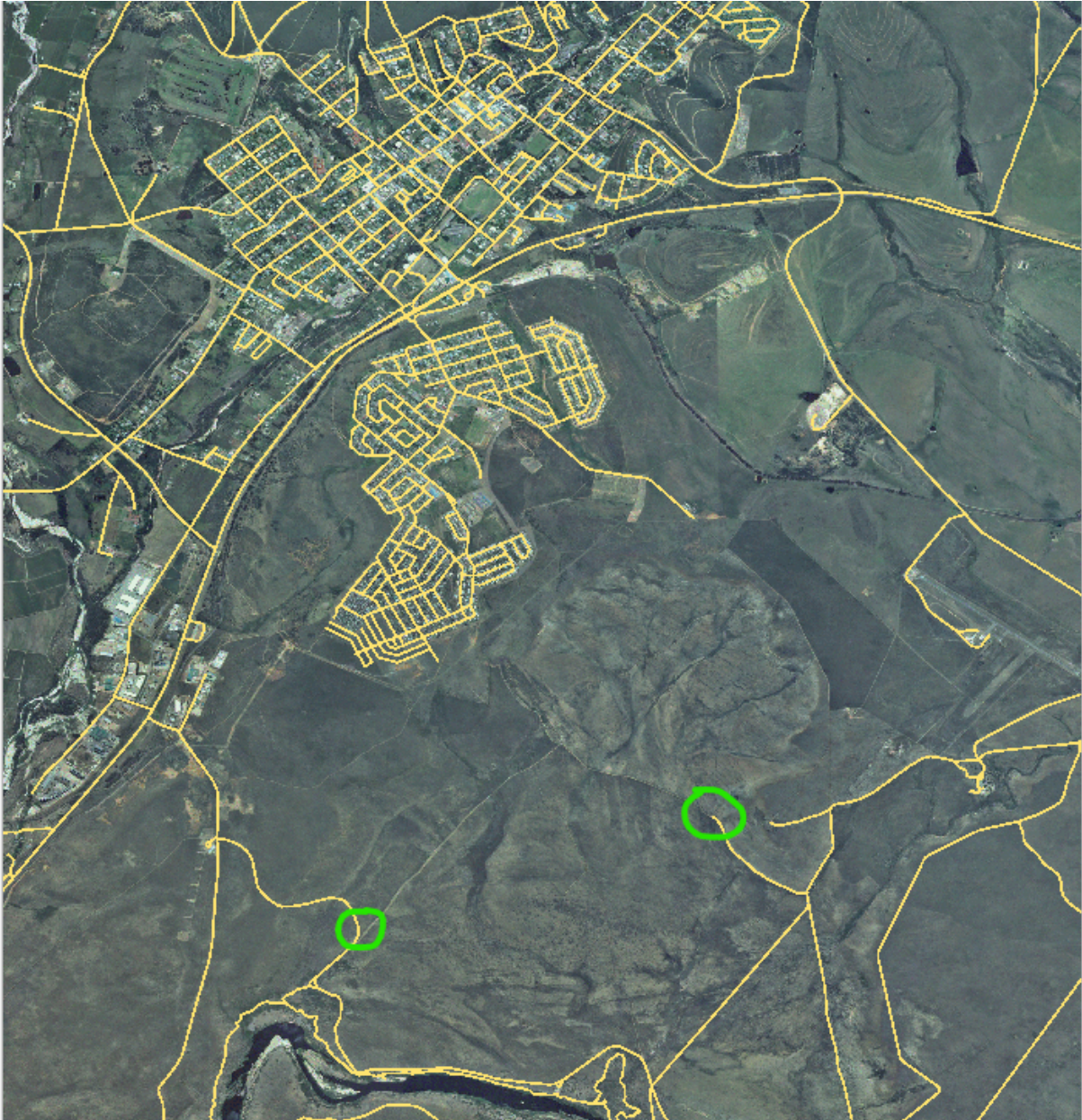

## 5.1.6 In Conclusion

Nu weet u hoe u objecten kunt maken! Deze cursus behandelt niet het toevoegen van punt-objecten, omdat dat niet echt nodig is als u eenmaal met meer gecompliceerde objecten heeft gewerkt (lijnen en polygonen). Het werkt exact hetzelfde, behalve dat u slechts één keer klikt waar u het punt wilt plaatsen, geef het zoals gewoonlijk zijn attributen en dan is het object gemaakt.

Weten hoe digitaliseren werkt is belangrijk omdat het een veel voorkomende activiteit in programma's van GIS is.

## 5.1.7 What's Next?

Objecten in een laag van GIS zijn niet slechts afbeeldingen, maar objecten in de ruimte. Bijvoorbeeld: aaneensluitende polygonen weten waar zij in relatie tot elkaar staan. Dit wordt **topologie** genoemd. In de volgende les zult u een voorbeeld zien van waarom dit handig kan zijn.

## 5.2 Lesson: Topologie voor objecten

Topologie is een handig aspect van vector gegevenslagen, omdat het fouten zoals overlappen of gaten minimaliseert.

Bijvoorbeeld: als twee objecten een rand delen en u bewerkt de rand met behulp van topologie, dan hoeft u niet eerst het ene object te bewerken, dan een ander en dan zorgvuldig de randen op elkaar af te stemmen zodat zij overeenkomen. In plaats daarvan kunt u hun gedeelde rand bewerken en beide objecten zullen tegelijkertijd wijzigen.



**Het doel voor deze les:** Topologie begrijpen door middel van voorbeelden.

### 5.2.1 Follow Along: Snappen

Snappen maakt het bewerken van topologie gemakkelijker. Dit maakt het mogelijk uw muiscursor aan andere objecten te snappen, terwijl u digitaliseert. Opties voor snappen instellen:

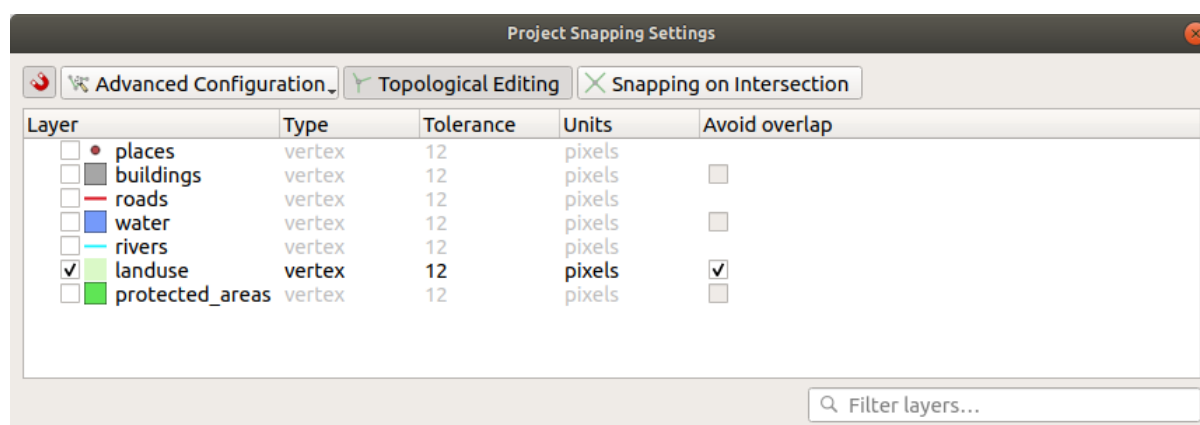

1. Navigeer naar het menu-item *Project*  *Opties voor snappen...*
2. Stel uw dialoogvenster *Instellingen voor snappen in project* in op het activeren van de laag `landuse` met *Type vertex* en tolerantie 12 pixels:



3. Zorg er voor dat het vak in de kolom *Voorkom overlappen* is geselecteerd.
4. Verlaat het dialoogvenster.
5. Selecteer de laag `landuse` en ga naar de modus Bewerken (  )
6. Controleer (onder *Beeld*  *Werkbalken*) dat uw werkbalk *Geavanceerd digitaliseren* is ingeschakeld.

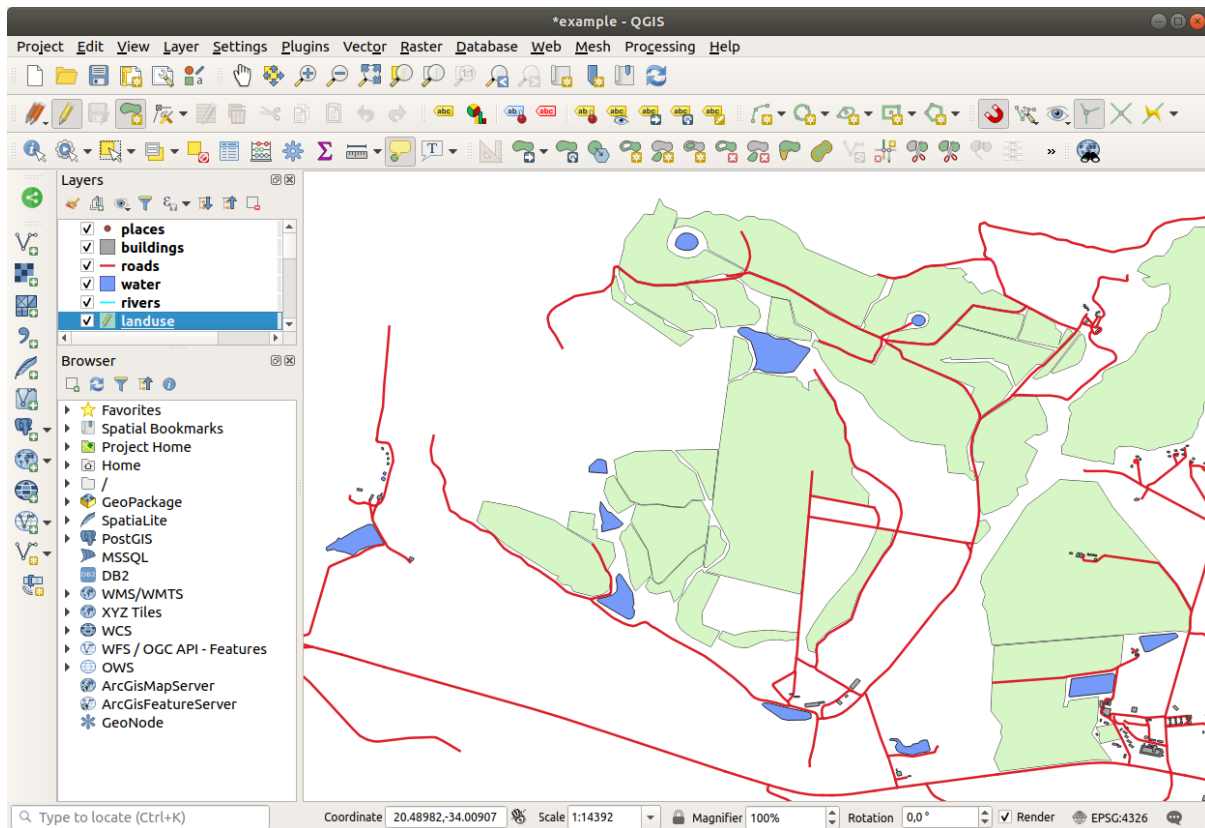



7. Zoom naar dit gebied (schakel indien nodig lagen en labels in):
8. Digitaliseer dit nieuwe (fictionele) gebied:
9. Indien gevraagd, geef het een *OGC\_FID* van 999, maar het staat u vrij de andere waarden ongewijzigd te laten.  
Als u voorzichtig bent tijdens het digitaliseren en de cursor toestaat te snappen aan de punten van aanliggende gebieden, zult u merken dat er geen gaten zijn tussen uw nieuwe gebieden de bestaande gebieden ernaast.
10. Denk aan de gereedschappen  Ongedaan maken en  Opnieuw op de werkbalk *Geavanceerd digitaliseren*.

## 5.2.2 Follow Along: Juiste topologische objecten

Objecten van topologie moeten soms bijgewerkt worden. In ons voorbeeldgebied is een gebied bos geworden, dus moet de laag *landuse* worden bijgewerkt. We zullen daarom enkele objecten bos uitbreiden en samenvoegen in dit gebied:

In plaats van het maken van nieuwe polygoenen om de bosgebieden samen te voegen, gaan we het *gereedschap Punten* gebruiken om bestaande polygoenen te bewerken en samen te voegen.

1. Ga naar de modus Bewerken (als die niet al actief is)
2. Selecteer het gereedschap  Gereedschap Punten
3. Kies een bosgebied, selecteer een punt en verplaats die naar een naastgelegen punt, zodat de twee objecten bos elkaar raken:
4. Klik en sleep de knopen totdat zij op hun plaats snappen.  
De juiste topologische rand ziet er uit zoals dit:  
Ga door en voeg nog enkele gebieden samen met het *gereedschap Punten*.

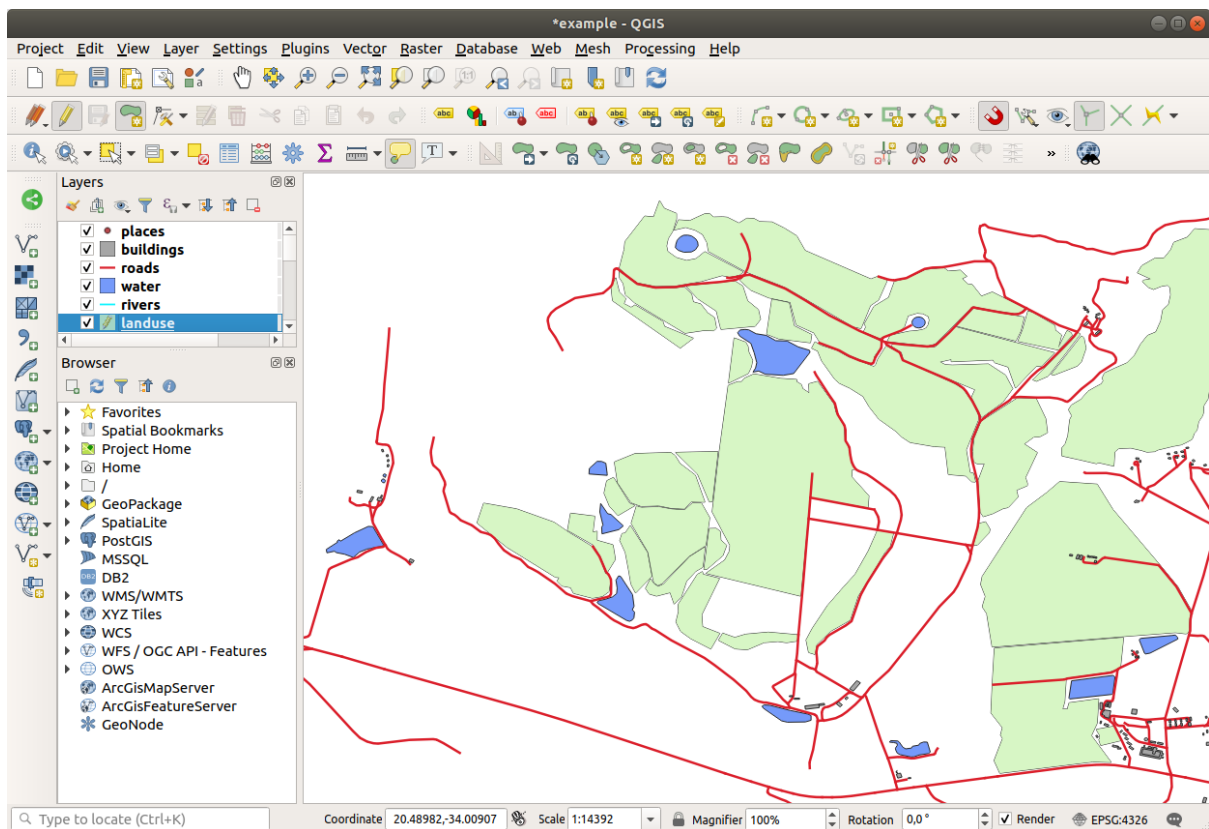
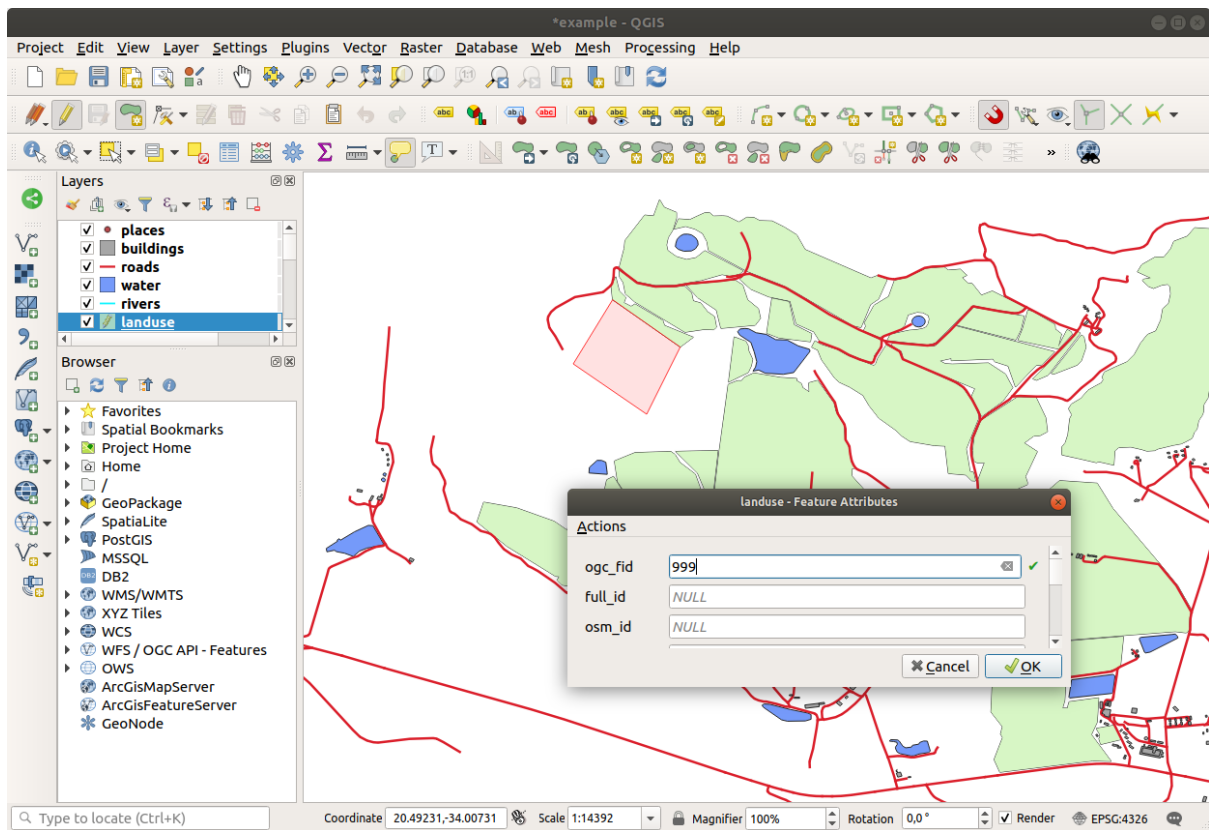

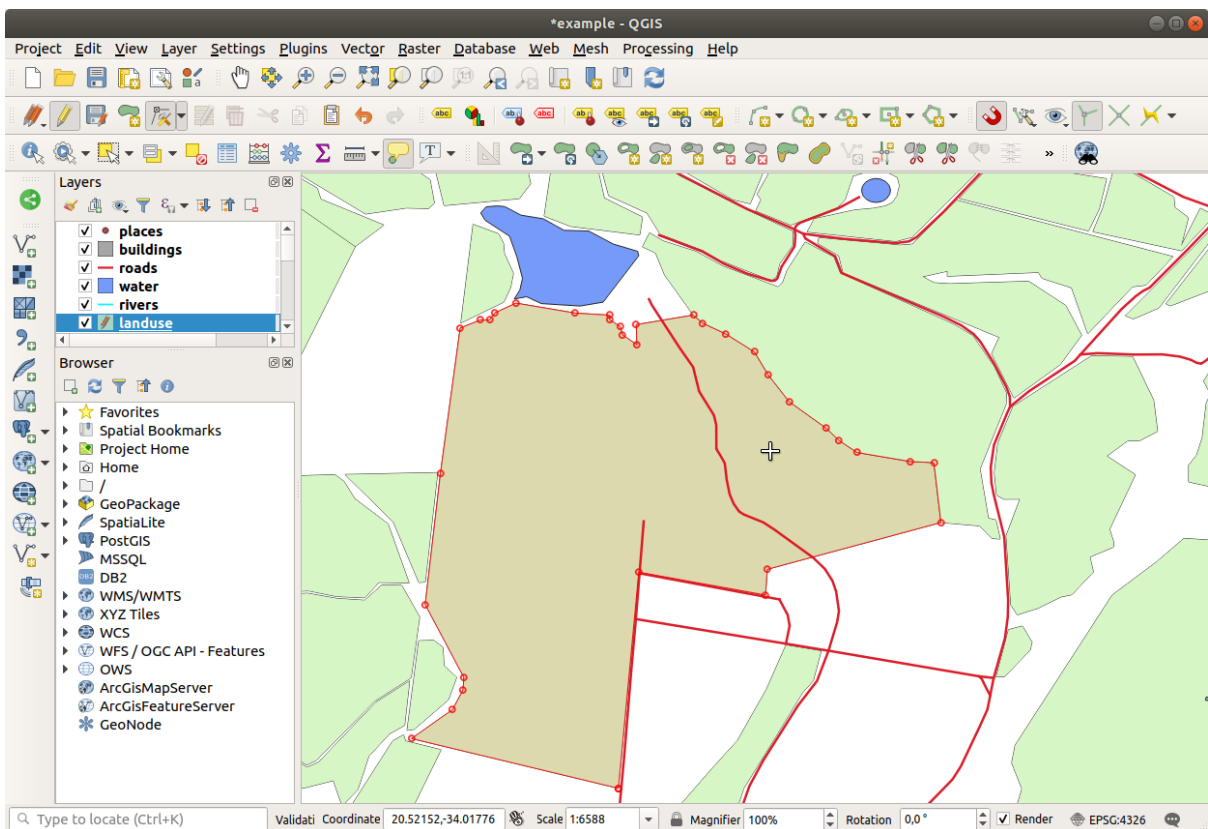
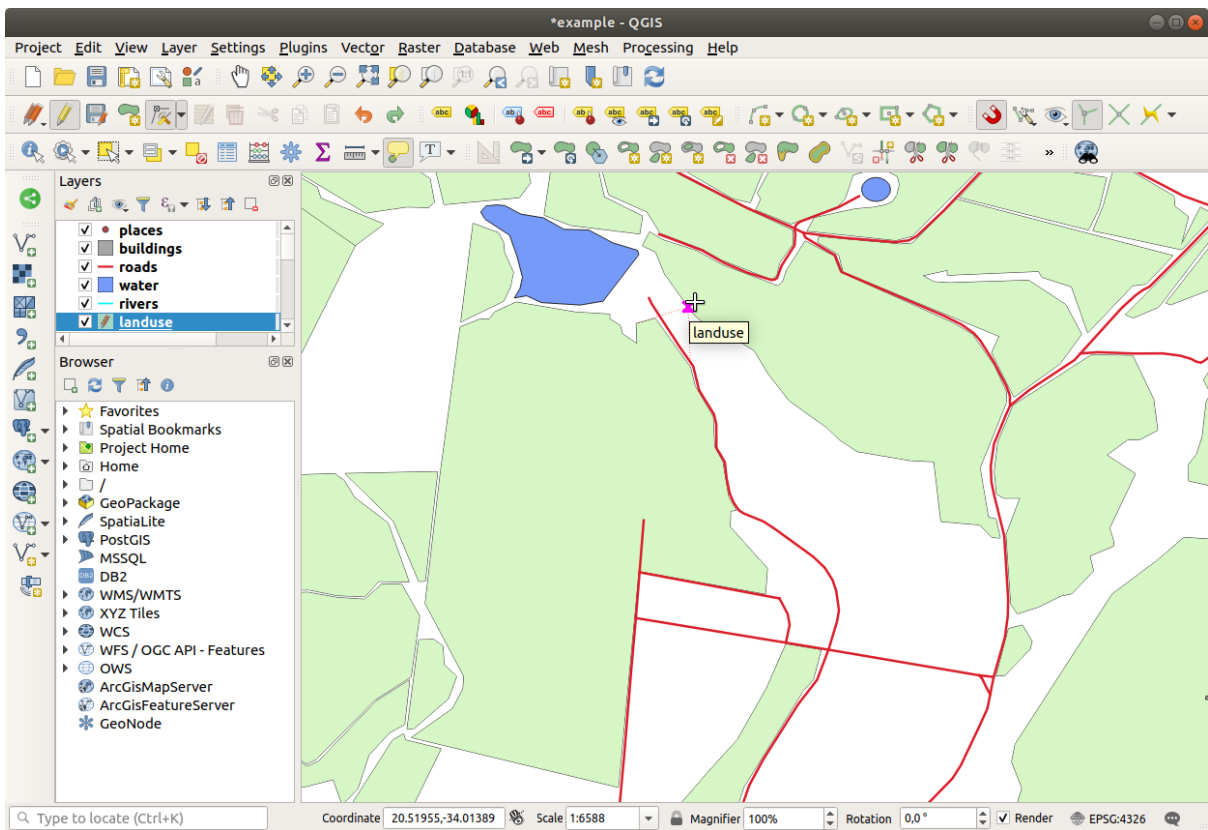

U kunt ook het gereedschap  Object polygon toevoegen gebruiken om het gat te vullen tussen de twee polygonen bos. Als u *Overlappen vermijden* hebt ingeschakeld, hoeft u niet elk enkele punt toe te voegen - zij zullen automatisch worden toegevoegd als uw nieuwe polygoon de bestaande overlapt.

Als u onze voorbeeldgegevens gebruikt, zou u een bosgebied moeten hebben dat er ongeveer zo uitziet:

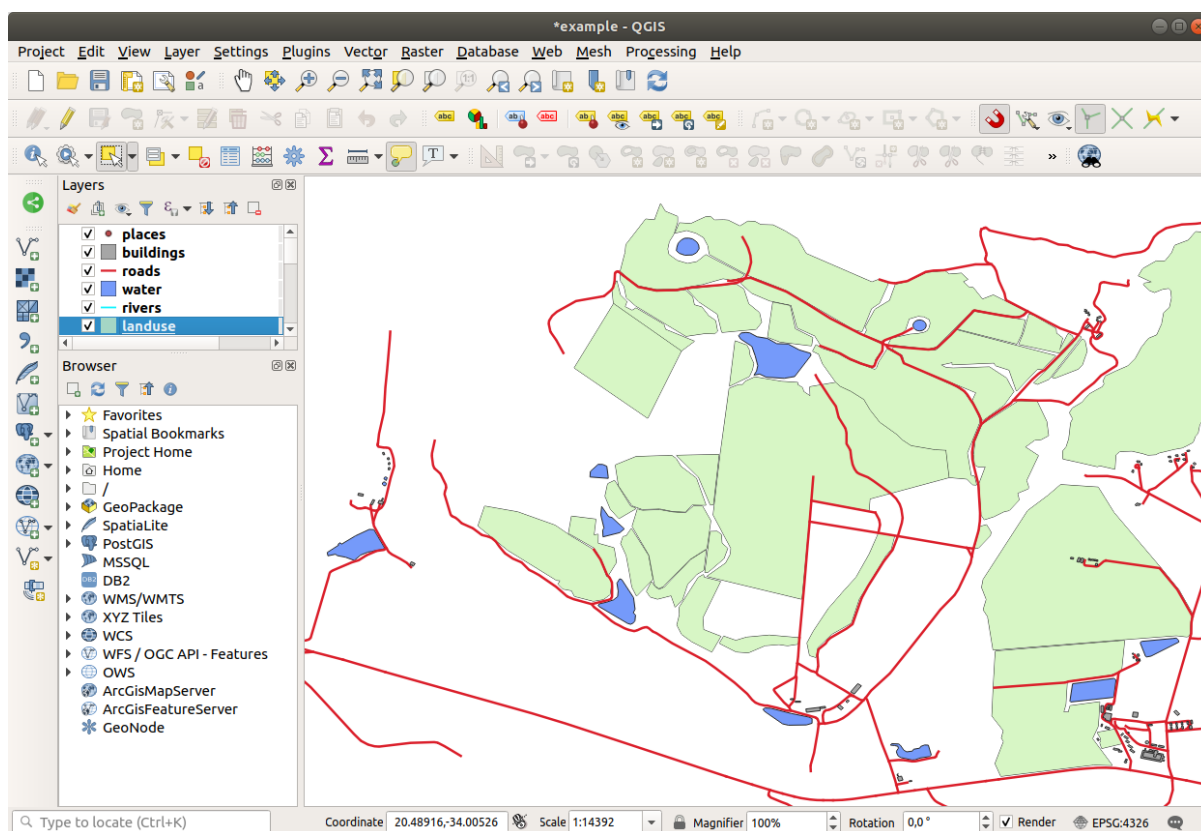

Maak u geen zorgen als u meer, minder of andere bosgebieden heeft samengevoegd.

### 5.2.3 Follow Along: Gereedschap: Object vereenvoudigen

Doorgaand op dezelfde laag zullen we het gereedschap  Object vereenvoudigen testen:

1. Klik er op om het te activeren.
2. Klik op één van de gebieden die u heeft samengevoegd met ofwel het gereedschap *Punten* of het gereedschap *Object toevoegen*. U zult dit dialoogvenster zien:
3. Pas de *Tolerantie* aan en zie wat er gebeurt:  
Dit stelt u in staat het aantal punten te reduceren.
4. Klik op *OK*

Het voordeel van dit gereedschap is dat het u een eenvoudige en intuïtieve interface verschaft voor veralgemeniseren. Maar let op wat de tool aan topologie beschadigt. De vereenvoudigde polygoon deelt niet langer grenzen met zijn aanliggende polygonen, zoals zou moeten. Dus is dit gereedschap beter geschikt voor zelfstandige objecten.



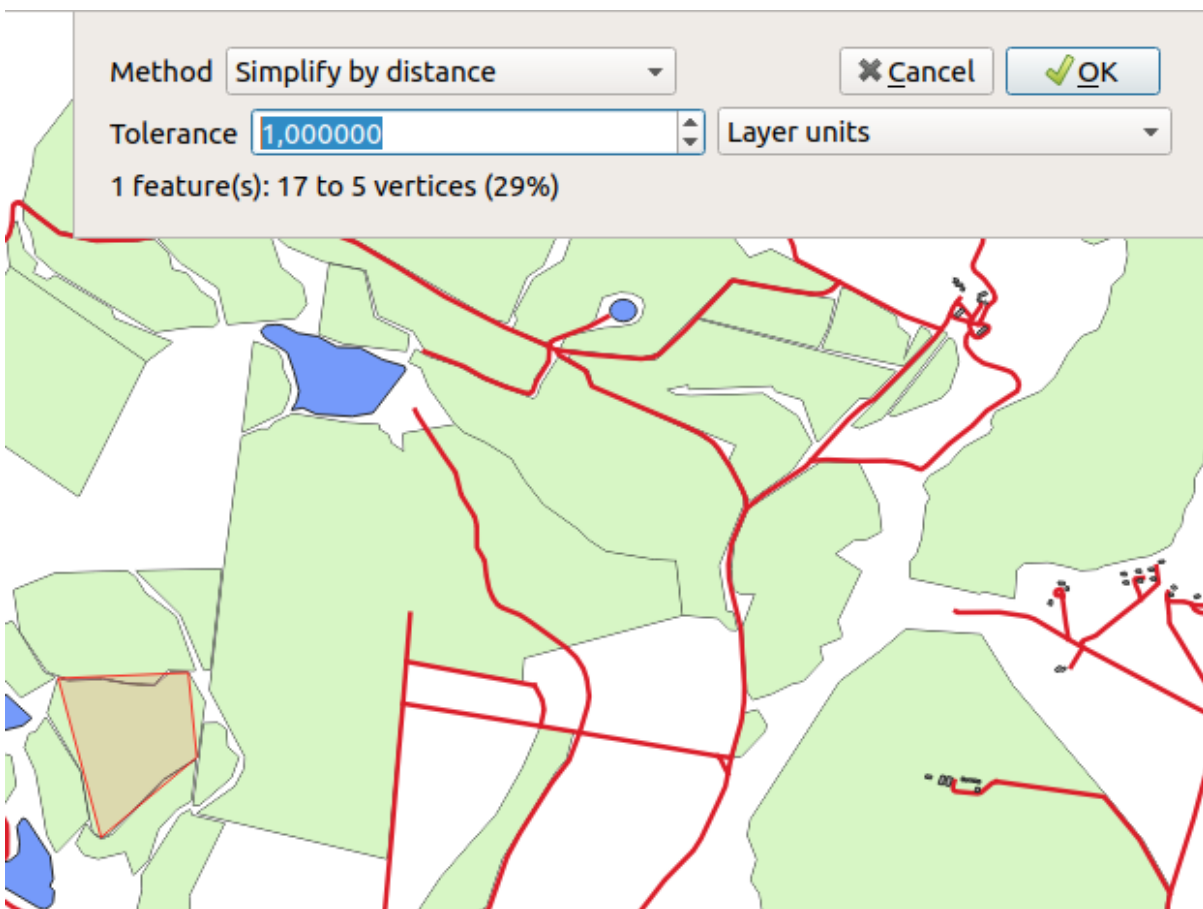
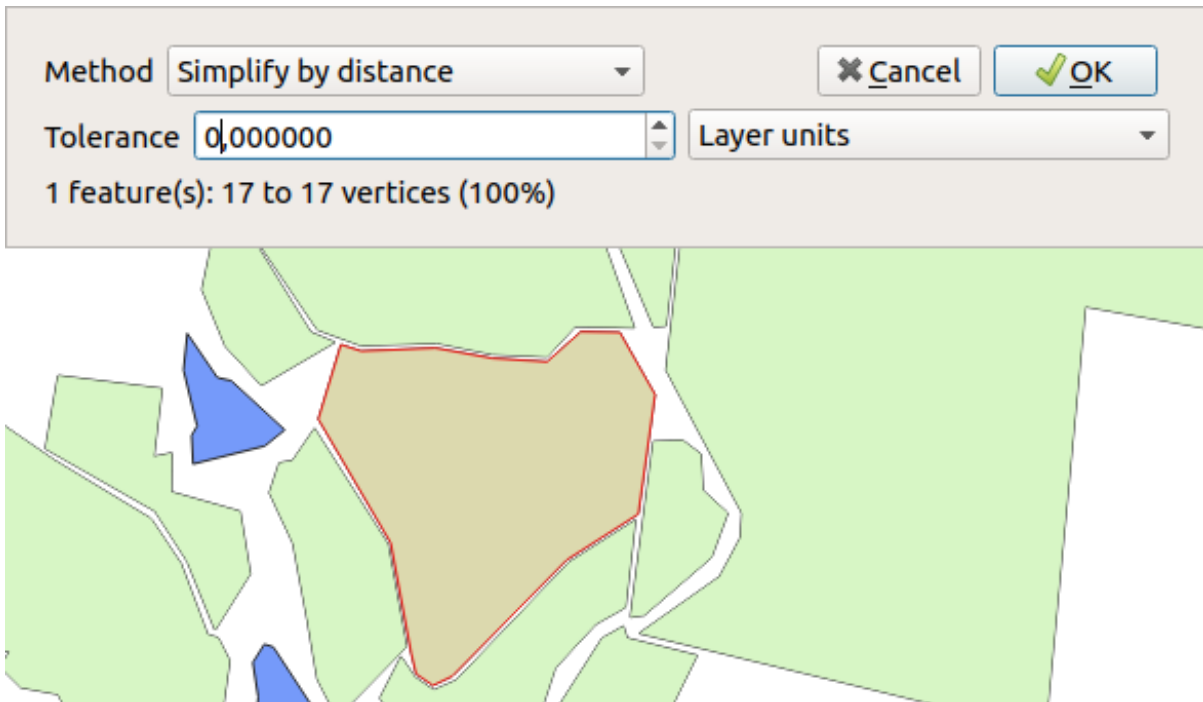

Vóórdat u doorgaat, zet de polygoon terug naar zijn originele status door de laatste wijziging ongedaan te maken.



## 5.2.4 Try Yourself Gereedschap: Ring toevoegen

Het gereedschap  Ring toevoegen stelt u in staat een interne ring aan een object polygoon toe te voegen (een gat in de polygoon te zagen), zolang als het gat volledig is opgenomen binnen de polygoon (raken van de grens is OK). Als u bijvoorbeeld de buitengrenzen van Zuid-Afrika heeft gedigitaliseerd en u moet een gat toevoegen voor Lesotho, zou u dit gereedschap gebruiken.

Als u experimenteert met het gereedschap, zou u kunnen merken dat de huidige opties voor snappen zouden kunnen voorkomen dat u een ring in de polygoon kunt maken. U wordt dus geadviseerd om snappen uit te schakelen voordat u een gat maakt.

1. Schakel snappen voor de laag landuse uit met de knop  Snappen inschakelen (of gebruik de sneltoets s).
2. Gebruik het gereedschap  Ring toevoegen om een gat in het midden van een geometrie polygoon te maken.
3. Teken een polygoon over het doelobject, alsof u het gereedschap  Polygoon toevoegen gebruikt.
4. Wanneer u met rechts klikt, zal het gat zichtbaar worden.
5. Verwijder het gat dat u net hebt gemaakt met het gereedschap  Ring verwijderen.

---



**Notitie:** Klik in het gat om het te verwijderen.

---

*Controleer uw resultaten*

## 5.2.5 Try Yourself Gereedschap: Deel toevoegen

Het gereedschap  Deel toevoegen stelt u in staat een nieuw gedeelte voor een object te maken, dat niet direct is verbonden met het hoofdobject. Als bijvoorbeeld de grenzen van het vasteland van Zuid-Afrika heeft gedigitaliseerd, maar u heeft de Prince Edward Islands nog niet toegevoegd, zou u dit gereedschap gebruiken om ze te maken.

1. Selecteer de polygoon waaraan u het deel wilt toevoegen door het gereedschap  Objecten selecteren per gebied of met een enkele klik te gebruiken.
2. Gebruik het gereedschap *Deel toevoegen* om een gebied dat er buiten ligt toe te voegen.
3. Verwijder het deel dat u net hebt gemaakt met het gereedschap  Deel verwijderen.

---

**Notitie:** Klik in het deel om het te verwijderen.

---

*Controleer uw resultaten*



## 5.2.6 Follow Along: Gereedschap: Objecten vervormen

Het gereedschap  Objecten vervormen wordt gebruikt om een object polygoon groter te maken of een deel ervan weg te snijden (langs de grens).

Vergropten:

1. Selecteer de polygoon door het gereedschap  Objecten selecteren per gebied of met een enkele klik te gebruiken.
2. Klik met links binnen de polygoon om te beginnen met het tekenen.
3. Teken een vorm tot buiten de polygoon. Het laatste punt zou weer binnen de polygoon moeten liggen.
4. Klik met rechts om de vorm te voltooien:

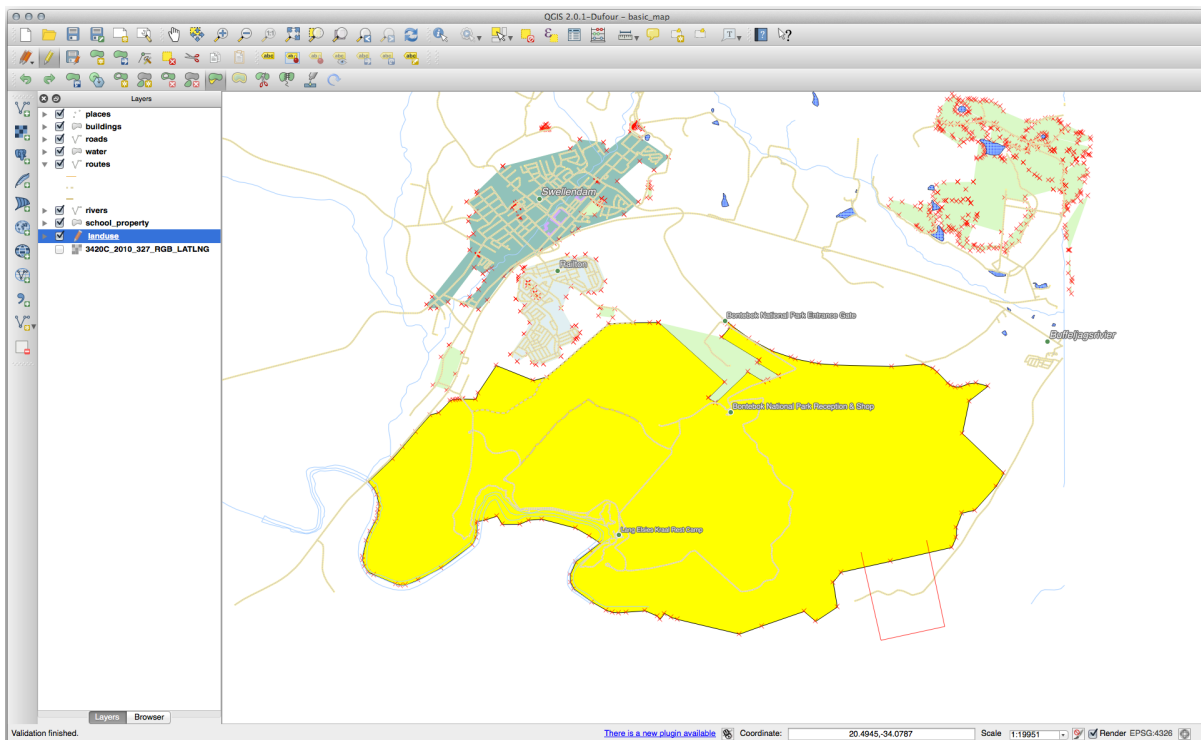

Dit zal een soortgelijk resultaat geven als:

Een deel wegsnijden:

1. Selecteer de polygoon door het gereedschap  Objecten selecteren per gebied of met een enkele klik te gebruiken.
2. Klik buiten de polygoon.
3. Teken een vorm binnen de polygoon. Het laatste punt zou weer buiten de polygoon moeten liggen.
4. Klik met rechts buiten de polygoon:

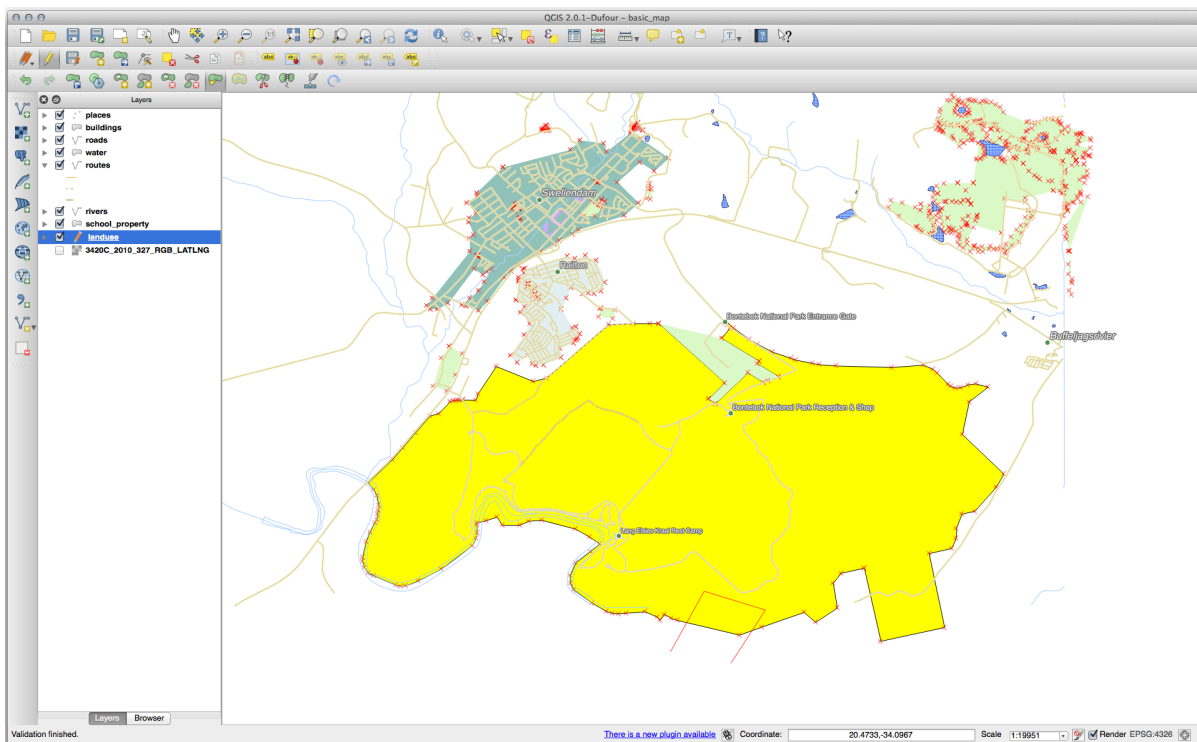
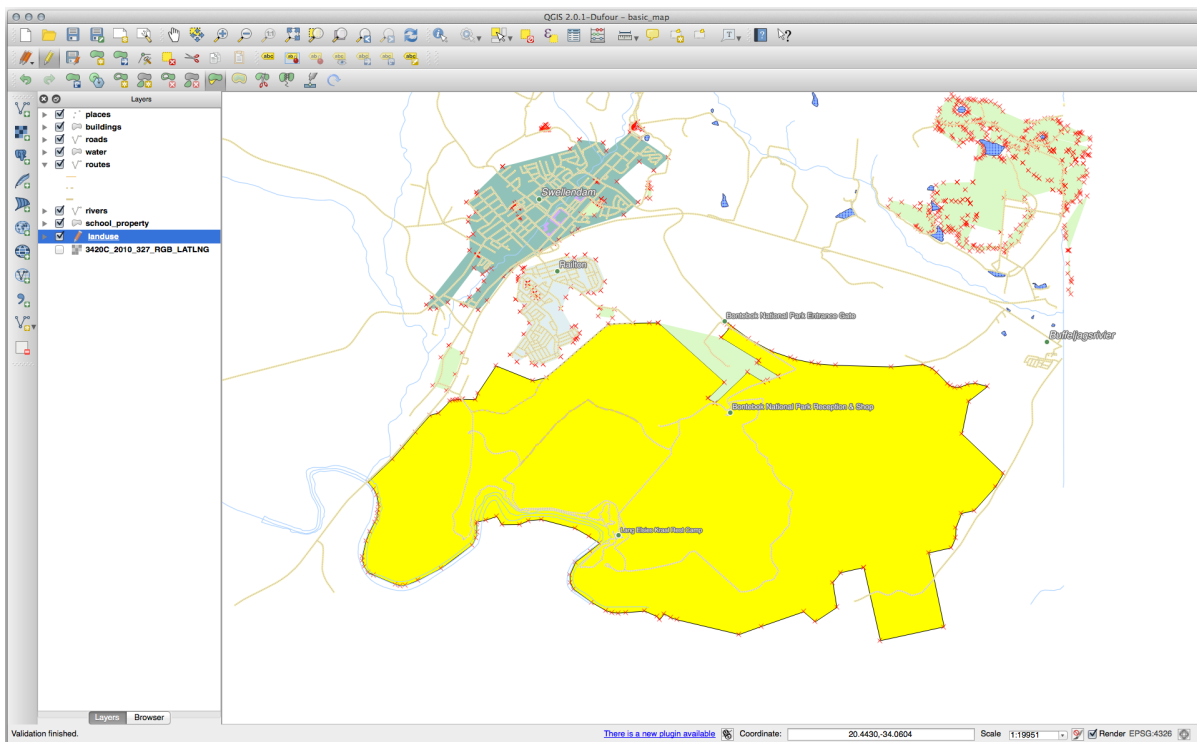

Het resultaat van bovenstaande:



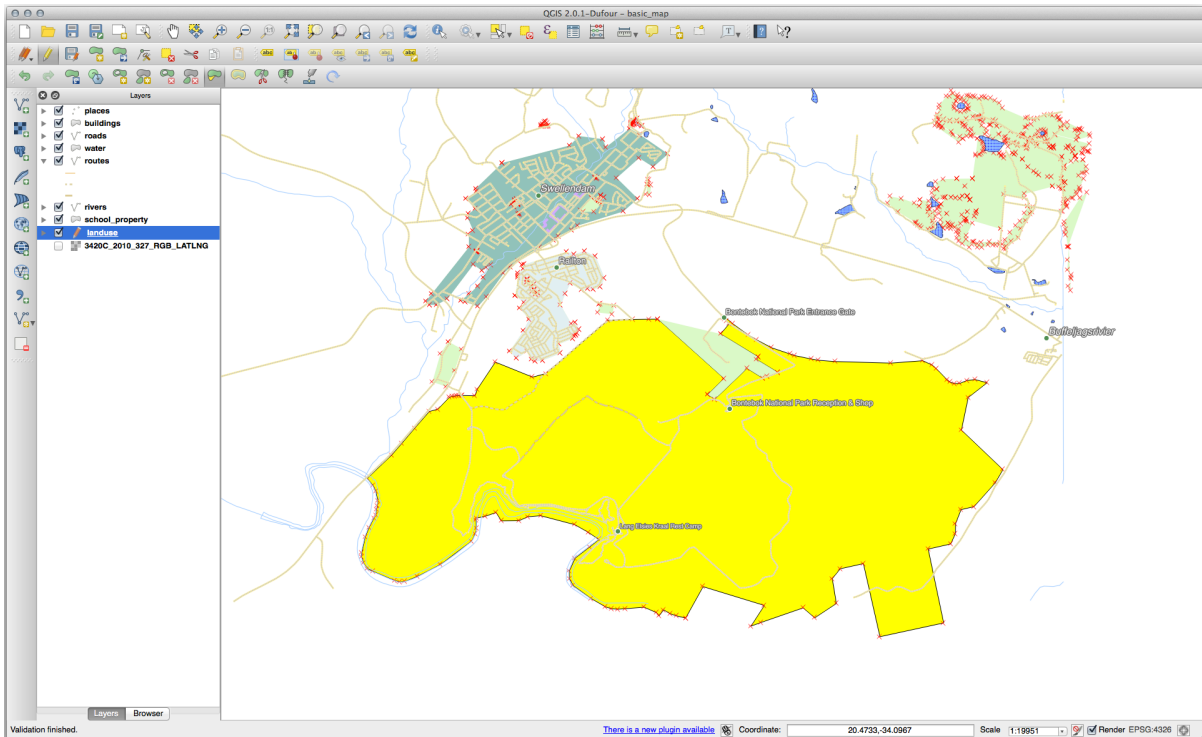





### 5.2.7 Try Yourself Gereedschap: Objecten splitsen



Het gereedschap  Objecten splitsen is soortgelijk aan het gereedschap  Objecten vervormen, behalve dat het geen van de twee gedeelten verwijdert. In plaats daarvan behoudt het ze allebei.

We zullen het gereedschap gebruiken om een hoek van een polygoon af te splitsen.

1. Selecteer de laag `landuse` en schakel snappen er opnieuw voor in.
2. Selecteer het gereedschap  Objecten splitsen en klik op een punt om te beginnen met het tekenen van een lijn.
3. Teken de grenslijn.
4. Klik op een punt aan de “tegenoverliggende” zijde van de polygoon die u wilt afsplitsen en klik met rechts om de lijn te voltooien:
5. Op dit punt zou het lijken alsof er niet is gebeurd. Maar onthoud dat de laag `landuse` is gerenderd zonder grenslijnen, dus de nieuwe lijn voor het delen zal niet worden weergegeven.
6. Gebruik het gereedschap  Objecten selecteren per gebied of met een enkele klik om het deel te selecteren dat u zojuist afgesplitst hebt, het nieuwe object zal nu worden geaccentueerd.

### 5.2.8 Try Yourself Gereedschap: Objecten samenvoegen

Nu zullen we het object, dat u zojuist heeft afgesplitst, opnieuw samenvoegen met het resterende deel van de polygoon:

1. Experimenteer met de gereedschappen  Geselecteerde objecten samenvoegen en    
 Attributen van geselecteerde objecten samenvoegen.
2. Let op de verschillen.

*Controleer uw resultaten*

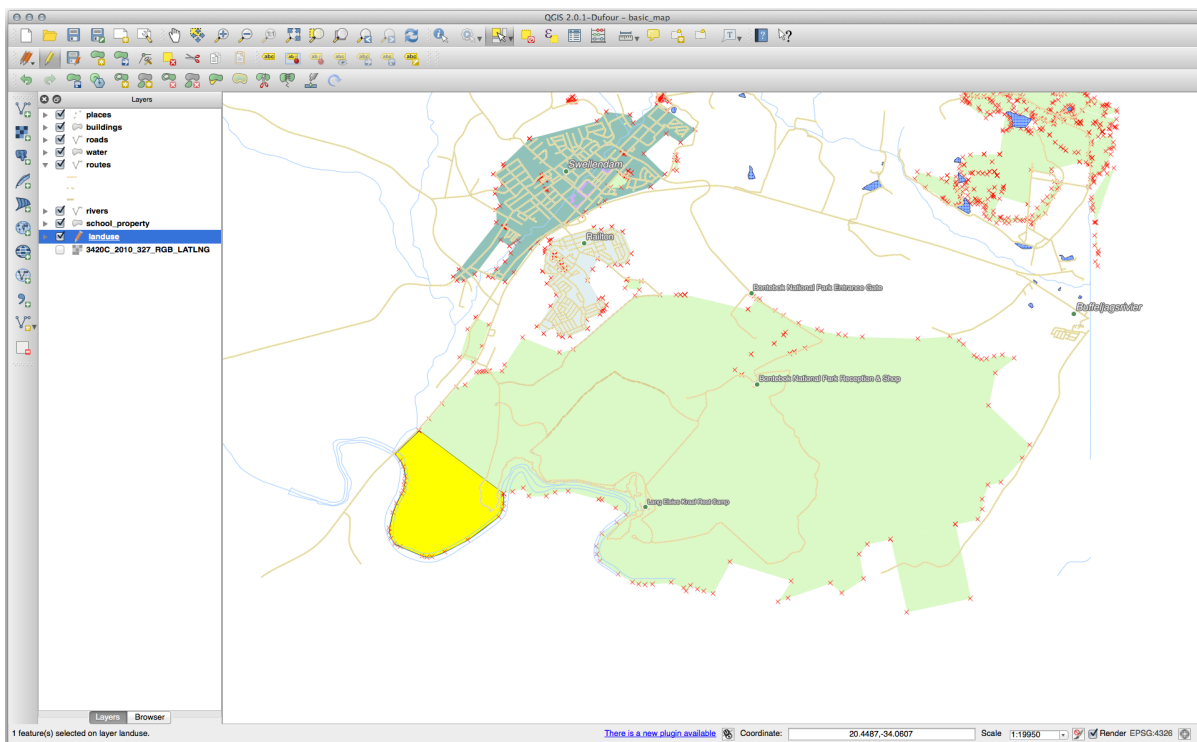
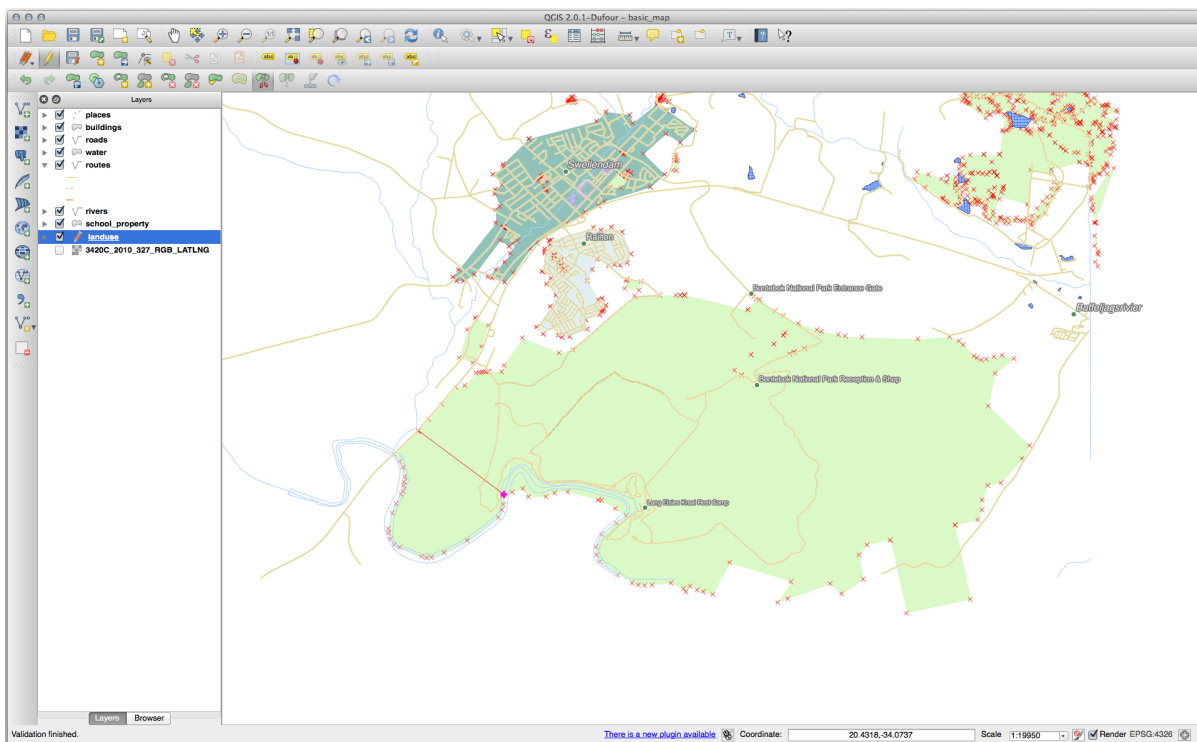

## 5.2.9 In Conclusion

Het bewerken van topologie is een krachtig gereedschap dat u in staat stelt objecten snel en gemakkelijk te maken en aan te passen, er intussen voor zorgend dat zij topologisch juist blijven.

## 5.2.10 What's Next?

Nu weet u hoe u gemakkelijk de vorm van objecten kunt digitaliseren, maar het toevoegen van attributen is nog steeds een ander verhaal! Hierna zullen we u tonen hoe u formulieren kunt gebruiken, wat het bewerken van attributen eenvoudiger en meer effectief maakt.

## 5.3 Lesson: Formulieren

Wanneer u nieuwe gegevens toevoegt via digitaliseren, zult u geconfronteerd worden met een dialoogvenster dat u de attributen voor dat object laat invullen. Dit dialoogvenster is echter, als standaard, niet erg netjes om naar te kijken. Dat kan gebruiksproblemen veroorzaken, in het bijzonder als u zeer grote gegevenssets heeft om te maken, of als u wilt dat andere mensen u helpen digitaliseren en zij de standaard formulieren verwarrend vinden.

Gelukkig laat QGIS u uw eigen aangepaste dialoogvensters voor een laag maken. Deze les laat u zien hoe.



**Het doel voor deze les:** Een formulier voor een laag maken.



### 5.3.1 Follow Along: QGIS' functionaliteit formulierontwerp gebruiken

1. Selecteer de laag *roads* in het paneel *Lagen*
2. Ga, zoals eerder, naar *modus Bewerken*
3. Open de attributentabel van de laag *roads*
4. Klik met rechts op een willekeurige cel in de tabel. Een kort menu zal verschijnen dat het item *Formulier openen* bevat.
5. Klik er op om het formulier te zien dat QGIS maakt voor deze laag

Uiteraard zou het leuker zijn om dit te kunnen doen als we naar de kaart kijken, in plaats van altijd naar een specifieke straat te moeten zoeken in de *Attributentabel*.

1. Selecteer de laag *roads* in het paneel *Lagen*
2. Klik, met het gereedschap  *Objecten identificeren*, op een straat in de kaart.
3. Het paneel *Identificatieresultaten* opent en geeft een boomweergave van de waarden van de velden en andere algemene informatie over het aangeklikte object weer.
4. Selecteer, aan de bovenzijde van het paneel, het keuzevak *Automatisch formulier openen voor resultaten van enkele objecten* in het menu  *sup:Instellingen objecten identificeren*.
5. Klik nu opnieuw op een straat in de kaart. Naast het eerdere dialoogvenster *Identificatieresultaten*, zult u het nu bekende formulier zien:
6. Elke keer als u op een enkel object klikt met het gereedschap *Objecten identificeren*, komt het formulier naar voren zolang het keuzevak *Auto openen formulier* is geselecteerd.

Field Name	Value
osm_id	47587910
name	NULL
highway	unclassified
waterway	NULL
aerialway	NULL
barrier	NULL
man_made	NULL
other_tags	"lanes"=>"2"

### 5.3.2 Try Yourself Het formulier gebruiken om waarden te bewerken

Als u in de modus Bewerken bent kunt u dit formulier gebruiken om de waarden van de attributen van het object te bewerken.

1. Activeer de modus Bewerken (als die al niet actief is).
2. Klik, met het gereedschap  Objecten identificeren, op de hoofdweg die door Swellendam loopt:
3. Bewerk zijn waarde *highway* naar *secondary*.
4. Schakel de modus Bewerken uit en sla uw wijzigingen op
5. Open de *Attributentabel* en merk op dat de waarde is bijgewerkt in de attributentabel en daarom ook in de brongegevens

### 5.3.3 Follow Along: Typen velden voor formulieren instellen

Het is aardig om dingen met behulp van een formulier te bewerken, maar u moet nog steeds alles met de hand invoeren. Gelukkig hebben formulieren verschillende soorten zogenoemde *widgets* die u in staat stellen gegevens op diverse verschillende manieren te bewerken.

1. Open de *Eigenschappen...* van de laag *roads*
2. Schakel naar de tab *Velden*. U zult dit zien:
3. Schakel naar de tab *Formulier attributen*. U zult dit zien:
4. Klik op de rij *oneway* en kies *Keuzevak* als *Type Widget* in de lijst met opties:
5. Klik op *OK*

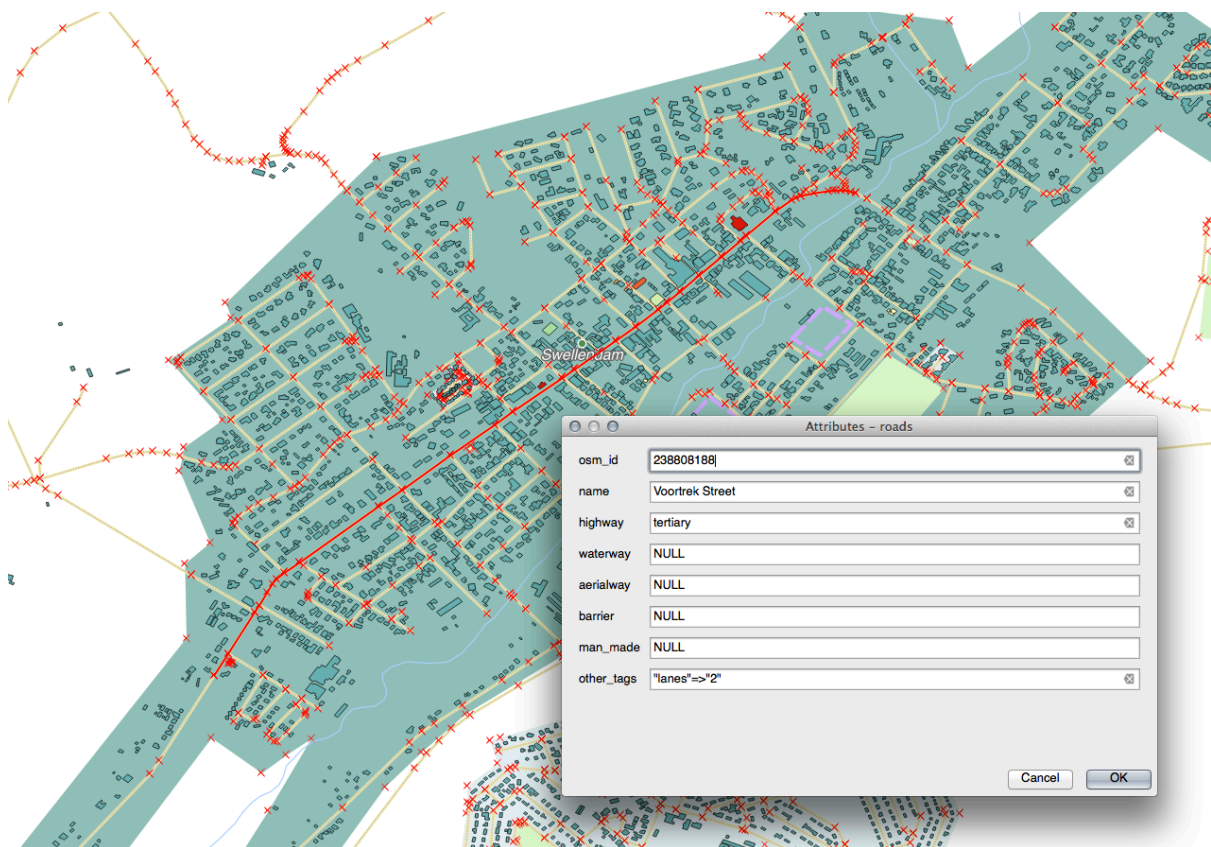

Layer Properties - roads | Fields

Id	Name	Alias	Type	Type name	Length	Precision	Comment	WMS	WFS
123 0	fid		qlonglong	Integer64	0	0		<input checked="" type="checkbox"/>	<input checked="" type="checkbox"/>
abc 1	full_id		QString	String	255	0		<input checked="" type="checkbox"/>	<input checked="" type="checkbox"/>
abc 2	osm_id		QString	String	255	0		<input checked="" type="checkbox"/>	<input checked="" type="checkbox"/>
abc 3	osm_type		QString	String	255	0		<input checked="" type="checkbox"/>	<input checked="" type="checkbox"/>
abc 4	highway		QString	String	255	0		<input checked="" type="checkbox"/>	<input checked="" type="checkbox"/>
abc 5	lanes		QString	String	255	0		<input checked="" type="checkbox"/>	<input checked="" type="checkbox"/>
abc 6	maxspeed		QString	String	255	0		<input checked="" type="checkbox"/>	<input checked="" type="checkbox"/>
abc 7	oneway		QString	String	255	0		<input checked="" type="checkbox"/>	<input checked="" type="checkbox"/>
abc 8	ref		QString	String	255	0		<input checked="" type="checkbox"/>	<input checked="" type="checkbox"/>
abc 9	surface		QString	String	255	0		<input checked="" type="checkbox"/>	<input checked="" type="checkbox"/>
abc 10	name		QString	String	255	0		<input checked="" type="checkbox"/>	<input checked="" type="checkbox"/>
abc 11	embankment		QString	String	255	0		<input checked="" type="checkbox"/>	<input checked="" type="checkbox"/>
abc 12	maxweight		QString	String	255	0		<input checked="" type="checkbox"/>	<input checked="" type="checkbox"/>

Buttons: ? Help, Style, Apply, Cancel, OK

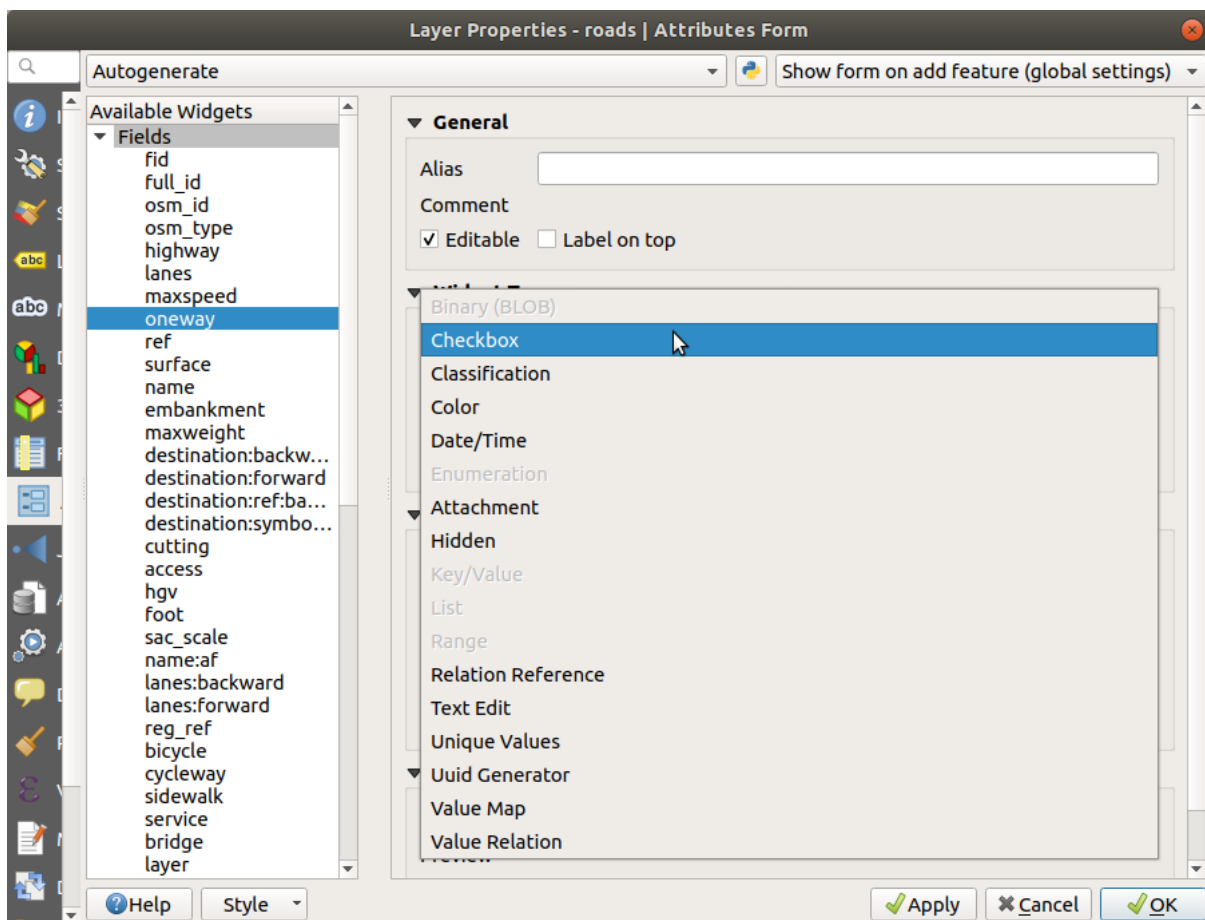
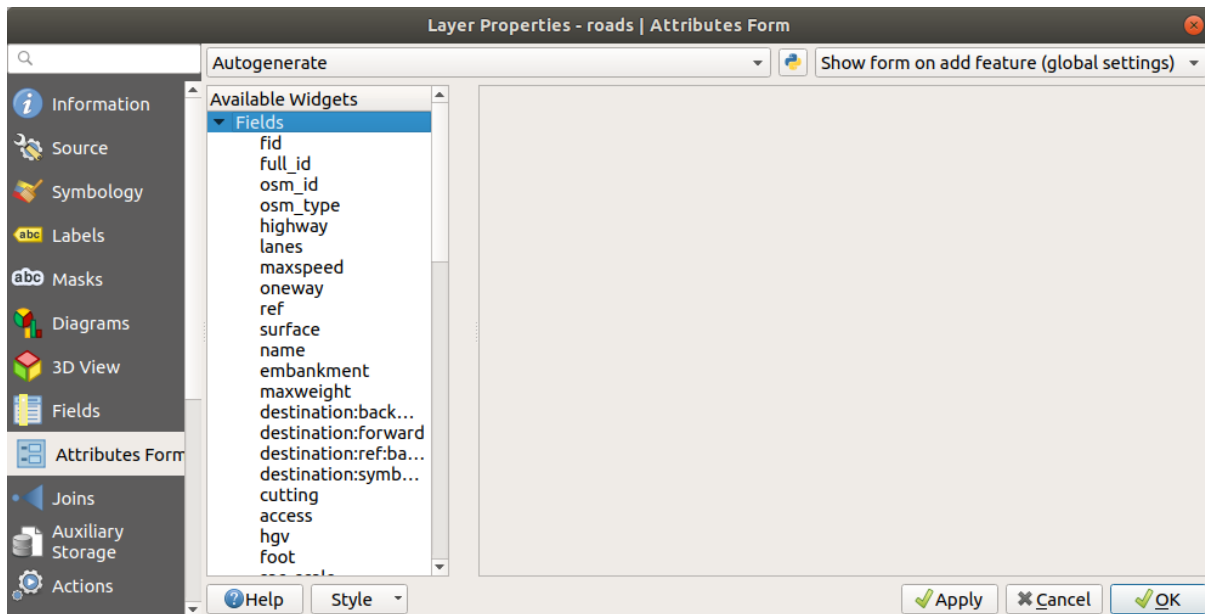

6. Ga naar de modus Bewerken (als de laag `roads` al niet in de modus Bewerken staat)
7. Klik op het gereedschap  Objecten identificeren
8. Klik op dezelfde hoofdweg die u eerder al koos

U zult nu zien dat het attribuut *oneway* een keuzevak ernaast heeft staan met de opties `True` (geselecteerd) of `False` (niet geselecteerd).

### 5.3.4 Try Yourself

Stel een meer toepasselijk formulierwidget in voor het veld *highway*.

*Controleer uw resultaten*

### 5.3.5 Try Yourself Testgegevens maken

U kunt ook uw eigen aangepaste formulier volledig vanaf de grond opbouwen.

1. Maak een enkele puntlaag genaamd `test-data` met twee attributen:
  - naam (tekst)
  - leeftijd (tekst)
2. Leg enkele punten vast op uw nieuwe laag met behulp van de gereedschappen voor digitaliseren, zodat u enige gegevens heeft om mee te werken. U zou, elke keer dat u een nieuw punt vastlegt, moeten worden geconfronteerd met het standaardformulier voor QGIS voor gegenereerde attributen.

---

**Notitie:** U moet misschien Snappen uitschakelen als dat nog steeds is ingeschakeld vanuit eerdere taken.

---

### 5.3.6 Follow Along: Een nieuw formulier maken

Nu willen we ons eigen aangepaste formulier maken voor de fase van het vastleggen van de attribuut-gegevens. U moet *QT Designer* hebben geïnstalleerd om dit te kunnen doen (alleen nodig voor degene die de formulieren maakt).

1. Start *QT Designer*.
2. Maak, in het dialoogvenster dat verschijnt, een nieuw dialoogvenster:
3. Zoek naar de *Widget Box* langs de linkerzijde van uw scherm (standaard). Het bevat een item genaamd *Line Edit*.
4. Klik en sleep dit item op uw formulier. Dit maakt een nieuw *Line Edit* in het formulier.
5. Met het nieuwe element *Line Edit* geselecteerd, zult u zijn *properties* zien langs de rand van uw scherm (standaard aan de rechterzijde):
6. Stel zijn naam in op `Naam`.
7. Maak, met behulp van dezelfde benadering, een nieuw draaiveld en stel zijn naam in op `Leeftijd`.
8. Voeg een *Label* toe met de tekst `Nieuwe persoon toevoegen` in een vet lettertype (kijk in de *properties* van het object om te zien hoe deze in te stellen). Als alternatief wilt u misschien de titel van het dialoogvenster zelf instellen (in plaats van het toevoegen van een label).
9. Klik op een willekeurige plek in uw dialoogvenster.



### New GeoPackage Layer

Database  ✕ ...

Table name

Geometry type ⋮ Point ▾

Include Z dimension  Include M values

🌐

#### New Field

Name

Type abc Text data ▾

Maximum length

📄 Add to Fields List

#### Fields List

Name	Type	Length
name	text	80
age	text	80

🗑️ Remove Field

#### Advanced Options

Layer identifier

Layer description

Feature id column

Geometry column

Create a spatial index

? Help ✕ Cancel ✓ OK



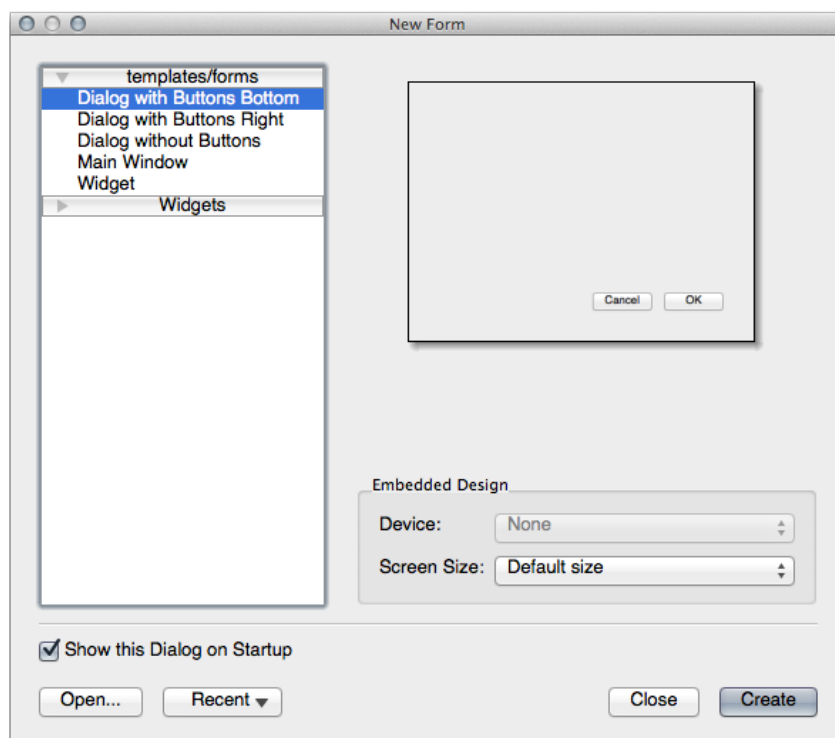
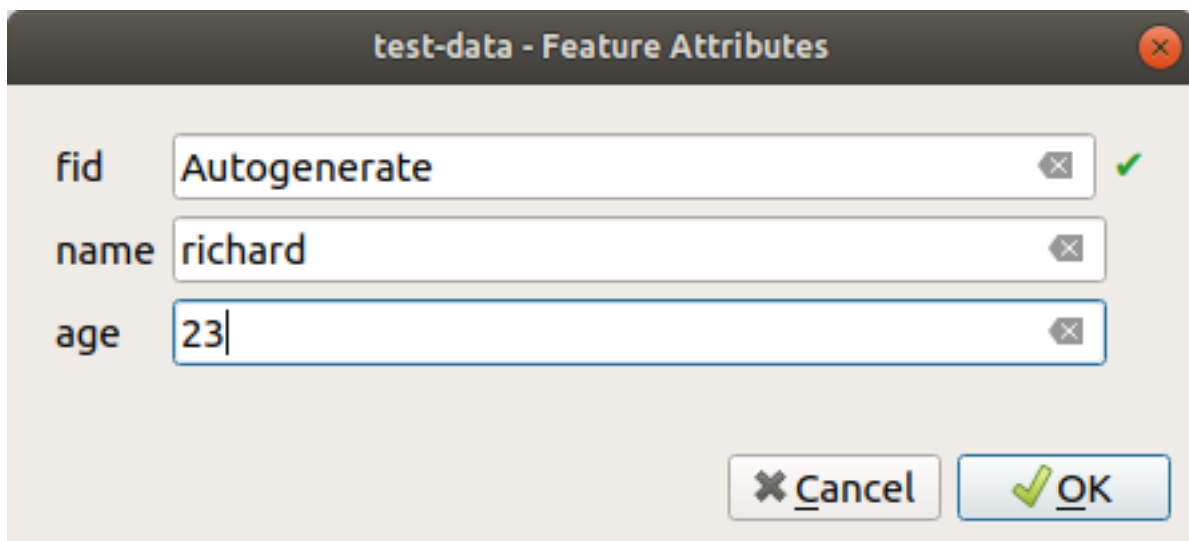

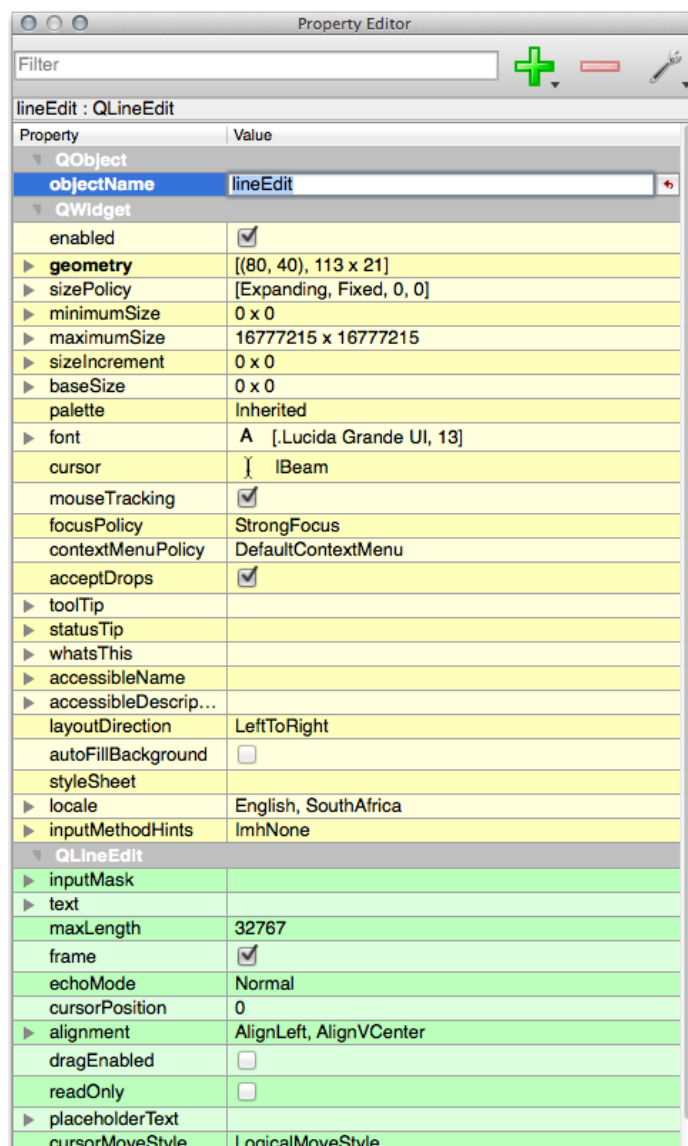



10. Zoek naar de knop *Lay Out Vertically* (standaard in een werkbalk langs de bovenzijde van het scherm). Dit maakt automatisch uw dialoogvenster op.
11. Stel de maximumgrootte van het dialoogvenster (in zijn eigenschappen) in op 200 (breedte) bij 100 (hoogte).
12. Sla uw nieuwe formulier op als `exercise_data/forms/add_people.ui`
13. Als het opslaan is voltooid kunt u *Qt Designer* sluiten

### 5.3.7 Follow Along: Het formulier associëren met uw laag

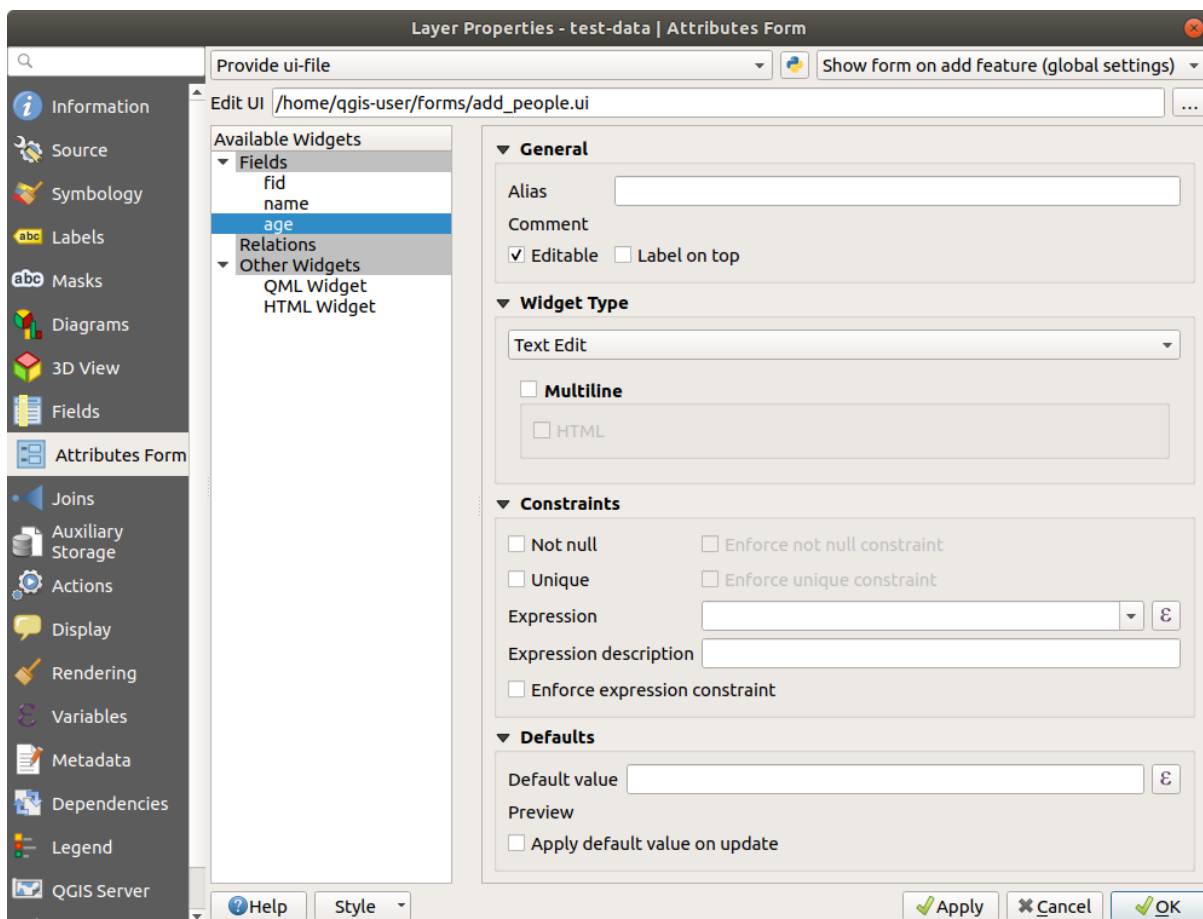
1. Ga terug naar QGIS
2. Dubbelklik op de laag *test-data* in de legenda om toegang te krijgen tot de eigenschappen ervan.
3. Klik op de tab *Formulier attributen* in het dialoogvenster *Laageigenschappen*
4. In de keuzelijst *Attribuut editor layout*, selecteer *Geef een UI-bestand op*.
5. Klik op de knop ellipsis en kies het bestand `add_people.ui` dat u zojuist heeft gemaakt:



6. Klik op *OK* in het dialoogvenster *Laageigenschappen*
7. Ga naar de modus *Bewerken* en leg een nieuw punt vast
8. Wanneer u dat doet zult u worden geconfronteerd met uw aangepaste dialoogvenster (in plaats van het algemene dat QGIS gewoonlijk maakt).
9. Als u klikt op een van uw punten met het gereedschap  *Objecten identificeren*, kunt u nu het formulier oproepen door met rechts te klikken in het venster *Identificatieresultaten* en te kiezen *Object-formulier bekijken* uit het contextmenu.

10. Als u in de modus Bewerken staat voor deze laag, zal dat contextmenu *Formulier Object bewerken* in plaats daarvan weergeven, en u kunt dan de attributen aanpassen in het nieuwe formulier zelfs na het initiële vastleggen.

### 5.3.8 In Conclusion

Met behulp van formulieren kunt u het leven voor uzelf eenvoudiger maken bij het bewerken of maken van gegevens. Door typen widgets te bewerken of een geheel nieuw formulier uit het niets te maken, kunt u de ervaring beheren van iemand die nieuwe gegevens voor die laag digitaliseert, daarbij het minimaliseren van misverstanden en onnodige fouten.

### 5.3.9 Further Reading

Als u het gevorderde gedeelte hierboven heeft voltooid en kennis hebt van Python, wilt u misschien [dit blog-item](#) bekijken over het maken van eigen aangepaste objectformulieren met Python-logica, wat geavanceerde functies mogelijk maakt inclusief validatie van gegevens, automatisch aanvullen, etc.

### 5.3.10 What's Next?

Openen van een formulier bij het identificeren van een object is één van de standaard acties die QGIS kan uitvoeren. U kunt het echter ook opdragen aangepaste acties, die u definieert, direct uit te voeren. Dat is het onderwerp van de volgende les.

## 5.4 Lesson: Acties

Nu u de standaard actie hebt gezien in de vorige les, is het tijd om uw eigen acties te definiëren.

Een actie is iets dat gebeurt wanneer u op een object klikt. Het kan zeer veel extra functionaliteit aan uw kaart toevoegen, wat u, bijvoorbeeld, in staat stelt aanvullende informatie op te halen over een object. Toewijzen van acties kan een geheel nieuwe dimensie aan uw kaart toevoegen!

**Het doel voor deze les:** Leren hoe aangepaste acties toegevoegd worden.

In deze les zult u de laag *school\_property* gebruiken, die u eerder maakte. De voorbeeldgegevens bevatten foto's van elk van de drie eigendommen die u digitaliseerde. Wat we zullen gaan doen is elk eigendom associëren met zijn afbeelding. Dan zullen we een actie maken die de afbeelding van het eigendom zal openen bij het klikken op het eigendom.

### 5.4.1 Follow Along: Een veld voor afbeeldingen toevoegen

De laag *school\_property* heeft nog geen manier om een afbeelding met een eigendom te associëren. Voor dit doel zullen we eerst een veld maken.

1. Open het dialoogvenster *Laageigenschappen*.
2. Klik op de tab *Velden*.
3. Schakel naar modus Bewerken:
4. Voeg een nieuwe kolom toe:
5. Voer de waarden in zoals hieronder:
6. Ga, als het veld is gemaakt, naar de tab *Formulier attributen* en selecteer het veld *afbeelding*.
7. Stel *Type widget* in op *Bijlage*:

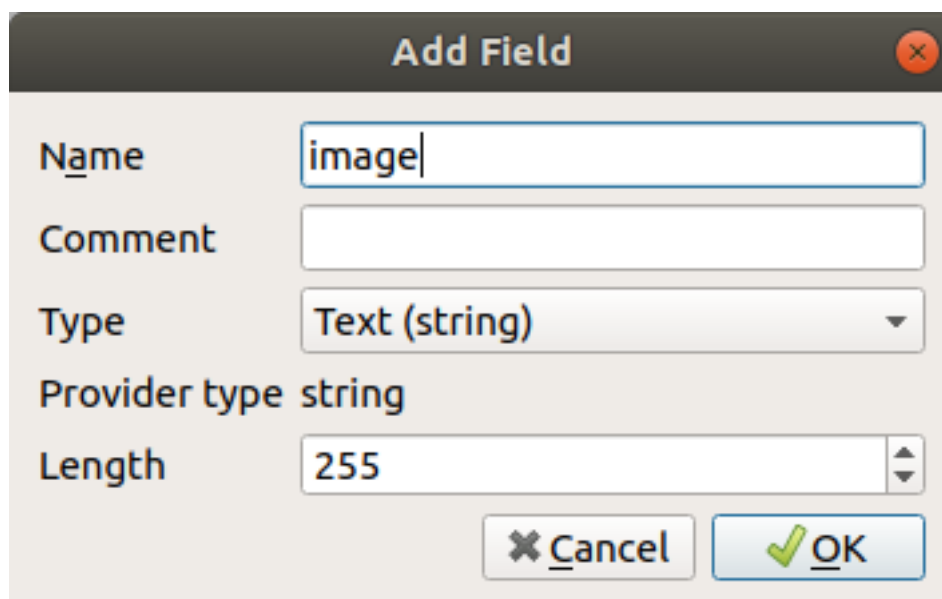
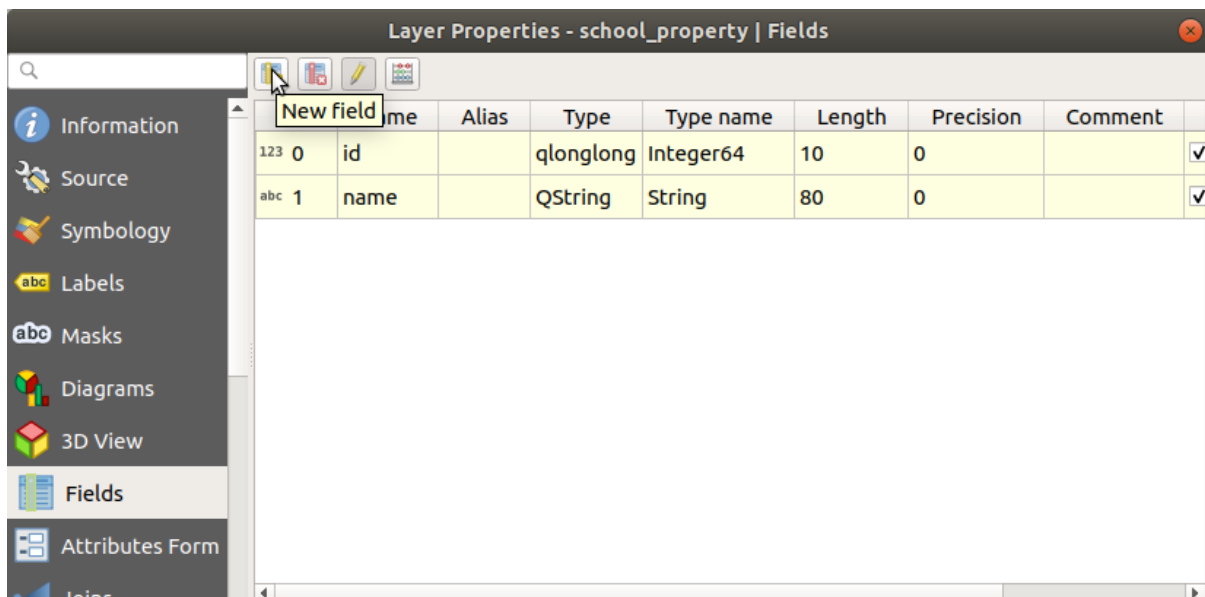
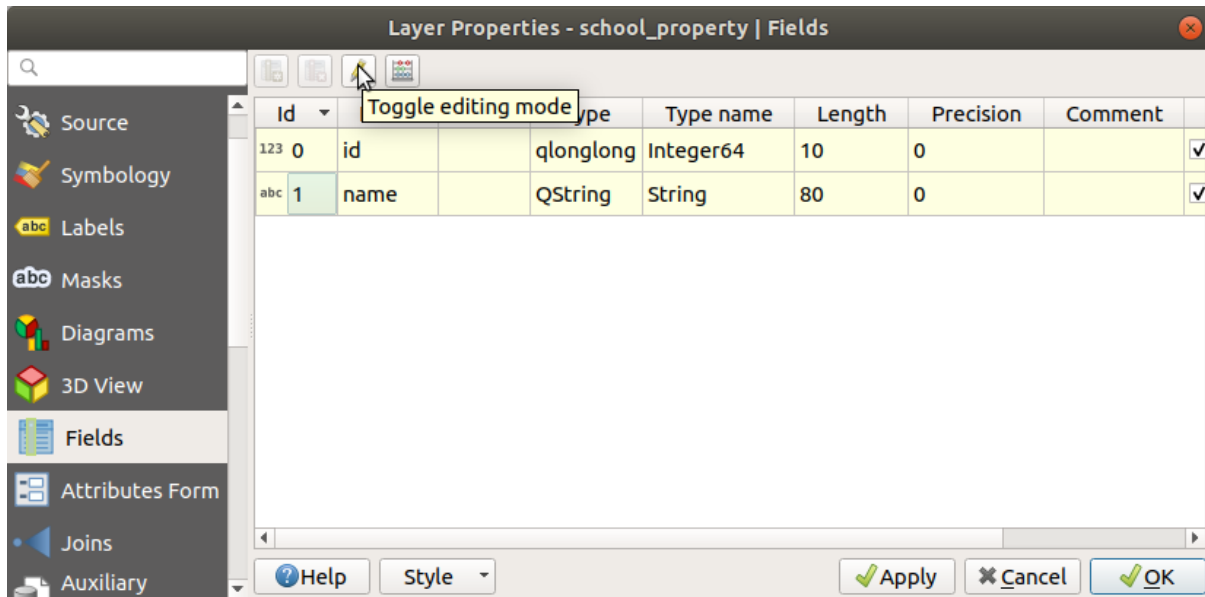

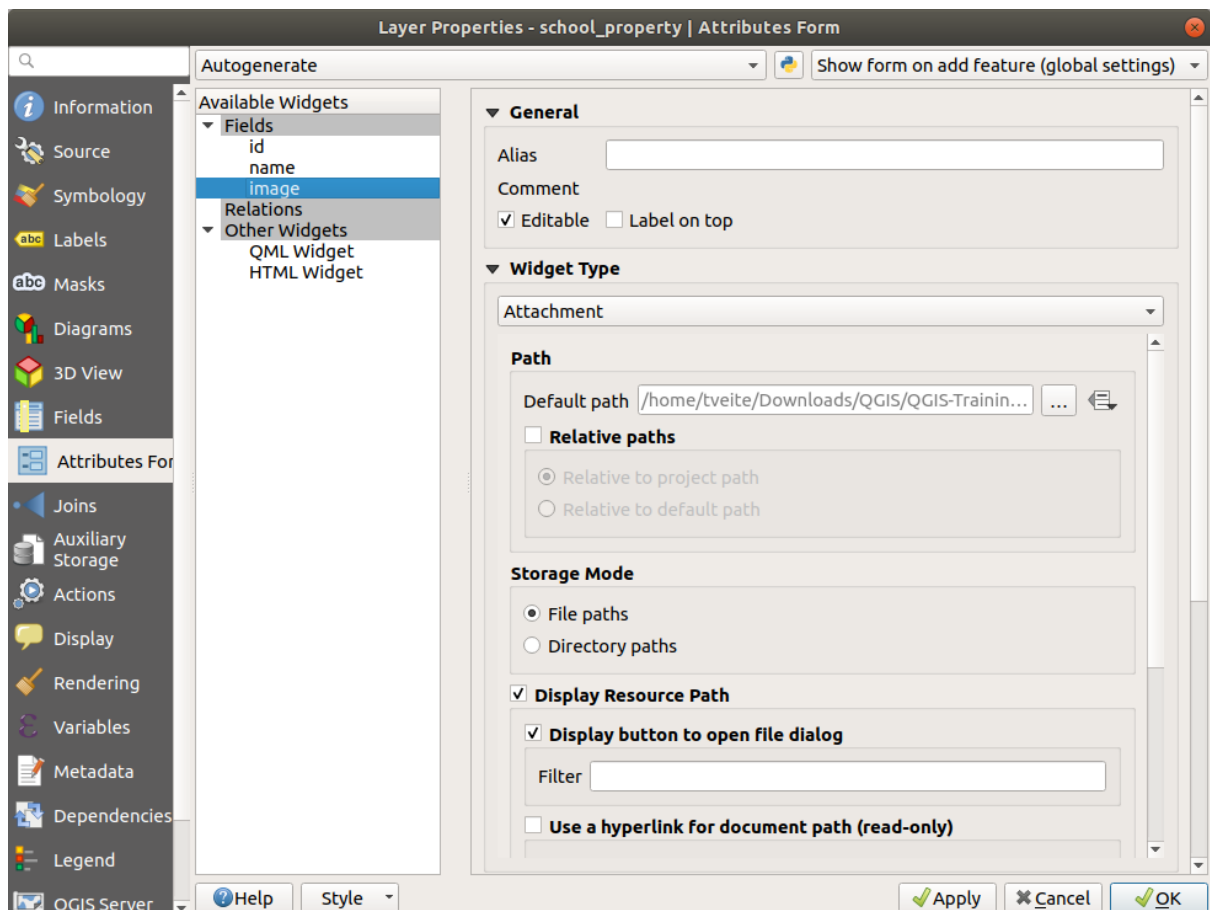

8. Klik op *OK* in het dialoogvenster *Laageigenschappen*.
9. Gebruik het gereedschap *Objecten identificeren* om op één van de drie objecten te klikken in de laag *school\_property*.  
Omdat u nog steeds in de modus *Bewerken* staat, zou het dialoogvenster actief moeten zijn en er uitzien zoals dit:
10. Klik op de knop *Bladeren* (de ... naast het veld *afbeelding*).
11. Selecteer het pad naar uw afbeelding. De afbeeldingen staan in `exercise_data/school_property_photos/` en zij hebben dezelfde naam als de objecten waarmee zij geassocieerd zouden moeten worden.
12. Klik op *OK*.
13. Associeer alle afbeeldingen met de juiste objecten met behulp van deze methode.
14. Sla uw bewerkingen op en verlaat de modus *Bewerken*.

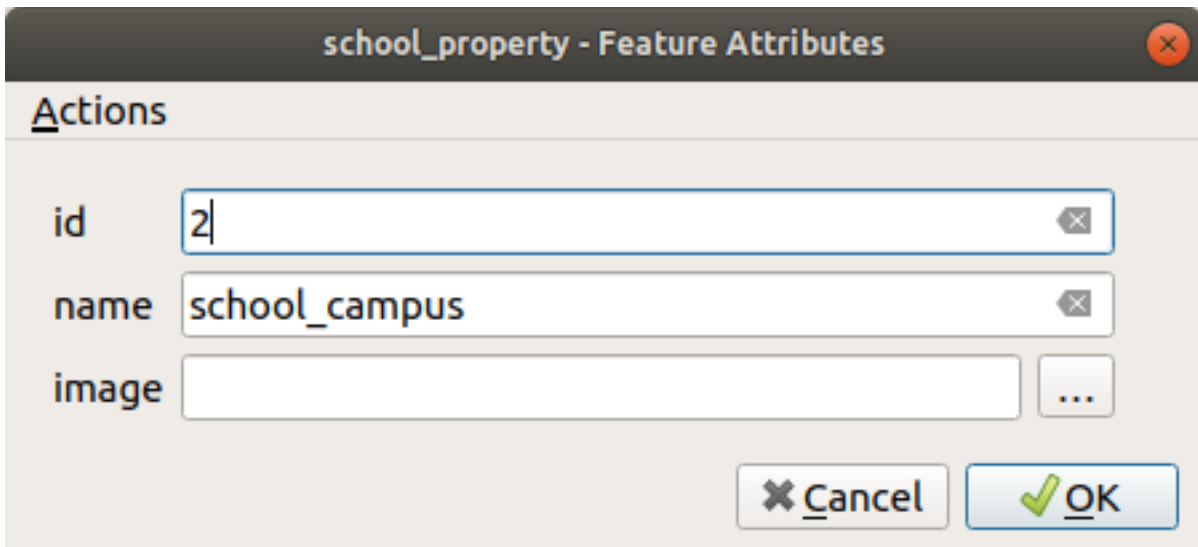

### 5.4.2 Follow Along: Een actie maken

1. Open de tab *Acties* voor de laag *school\_property*, en klik op de knop  Een nieuwe actie toevoegen.

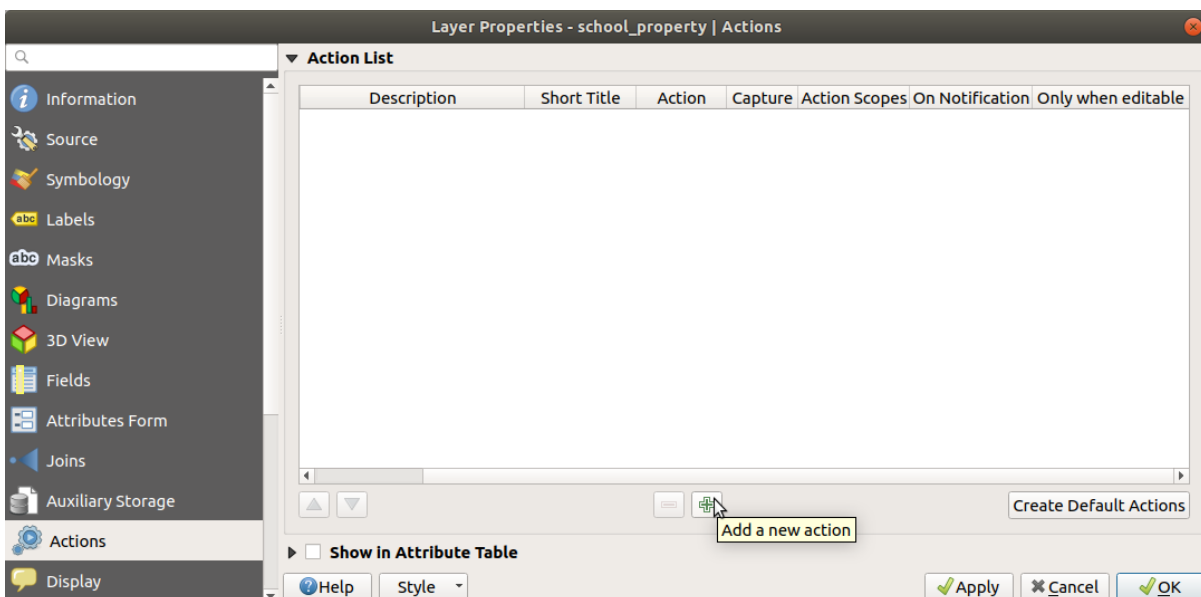

2. Voer, in het dialoogvenster *Nieuwe actie toevoegen*, de woorden *Afbeelding* weergeven in het veld *Omschrijving* in:

Wat vervolgens moet worden gedaan is afhankelijk van uw besturingssysteem, dus kies de toepasselijke koers om te volgen:

- Windows

Klik op de keuzelijst *Type* en kies *Open*.

- Ubuntu Linux

Onder *Actie*, schrijf `eg` voor de *Gnome Image Viewer*, of schrijf `display` om *ImageMagick* te gebruiken. Onthoud om een spatie achter de opdracht te plaatsen!

- MacOS

**Add New Action** ✕

Type Generic  Capture output

Description Mandatory description

Short Name Leave empty to use only icon

Icon  📁

**Action Scopes**

Field Scope

Layer Scope

Canvas

Feature Scope

**Action Text**

The action text defines what happens if the action is triggered.  
 The content depends on the type.  
 For the type *Python* the content should be python code  
 For other types it should be a file or application with optional parameters

1

📁

⌨
Insert

Execute if notification matches

Enable only when editable

? Help

✕ Cancel

✓ OK



1. Klik op de keuzelijst *Type* en kies *Mac*.
2. Onder *Actie*, schrijf *open*. Vergeet niet een spatie achter de opdracht te plaatsen!

Nu kunt u doorgaan met het schrijven van de opdracht.

U wilt de afbeelding openen en QGIS weet waar de afbeelding staat. Alles wat het moet doen is de *Actie* vertellen waar de afbeelding staat.

3. Selecteer *afbeelding* uit de lijst:
4. Klik op de knop *Toevoegen*. QGIS zal de frase [% "image" %] toevoegen aan het veld *Tekst voor actie*.
5. Klik op *OK* om het dialoogvenster *Nieuwe actie toevoegen* te sluiten
6. Klik op *OK* om het dialoogvenster *Laageigenschappen* te sluiten

Nu is het tijd om de nieuwe actie testen:

1. Klik op de laag *school\_property* in het paneel *Lagen* zodat die wordt geaccentueerd.
2. Zoek de knop  *Object-actie uitvoeren* (op de werkbalk *Attributen*);
3. Klik op de pijl naar beneden aan de rechterkant van deze knop. Er is tot nu slechts één actie gedefinieerd voor deze laag, die u zojuist gemaakt heeft.
4. Klik op de knop zelf om dit gereedschap te activeren.
5. Klik, met behulp van dit gereedschap, op één van de drie schooleigendommen.

De afbeelding voor dat eigendom zou moeten openen.

### 5.4.3 Follow Along: Zoeken op het internet

Laten we aannemen dat we naar de kaart kijken en meer willen weten over een gebied waar een boerderij in ligt. Veronderstel dat u niets weet van het betreffende gebied en dat u algemene informatie erover wilt weten. Uw eerste impuls, overwegende dat u op dit moment een computer gebruikt, zou waarschijnlijk zijn de naam van het gebied te googelen. Laten we dus QGIS vertellen om dat automatisch voor ons te doen!

1. Open de attributentabel voor de laag *landuse*.  
We zullen het veld *name* gebruiken voor elk van onze gebieden voor grondgebruik om met Google te zoeken.
2. Sluit de attributentabel.
3. Ga terug naar *Acties* in *Laageigenschappen*.
4. Klik op de knop *Standaard acties maken* om enkele vooraf gedefinieerde acties toe te voegen.
5. Verwijder alle acties, behalve de actie *URL openen* met de verkorte naam *Zoeken op het web met behulp van attribuutwaarde*, met de knop  *De geselecteerde actie verwijderen* eronder.
6. Dubbelklik op de resterende actie om die te bewerken
7. Wijzig de *Omschrijving* naar *Google zoeken*, en verwijder de inhoud van het veld *Verkorte naam*.
8. Zorg er voor dat *Kaartvenster* bij de geselecteerde *Bereiken actie* staat.

Wat vervolgens moet worden gedaan is afhankelijk van uw besturingssysteem, dus kies de toepasselijke koers om te volgen:

- Windows

Kies, onder *Type*, *Open*. Dit zal Windows vertellen om een internetadres te openen in uw standaard browser, zoals Internet Explorer.

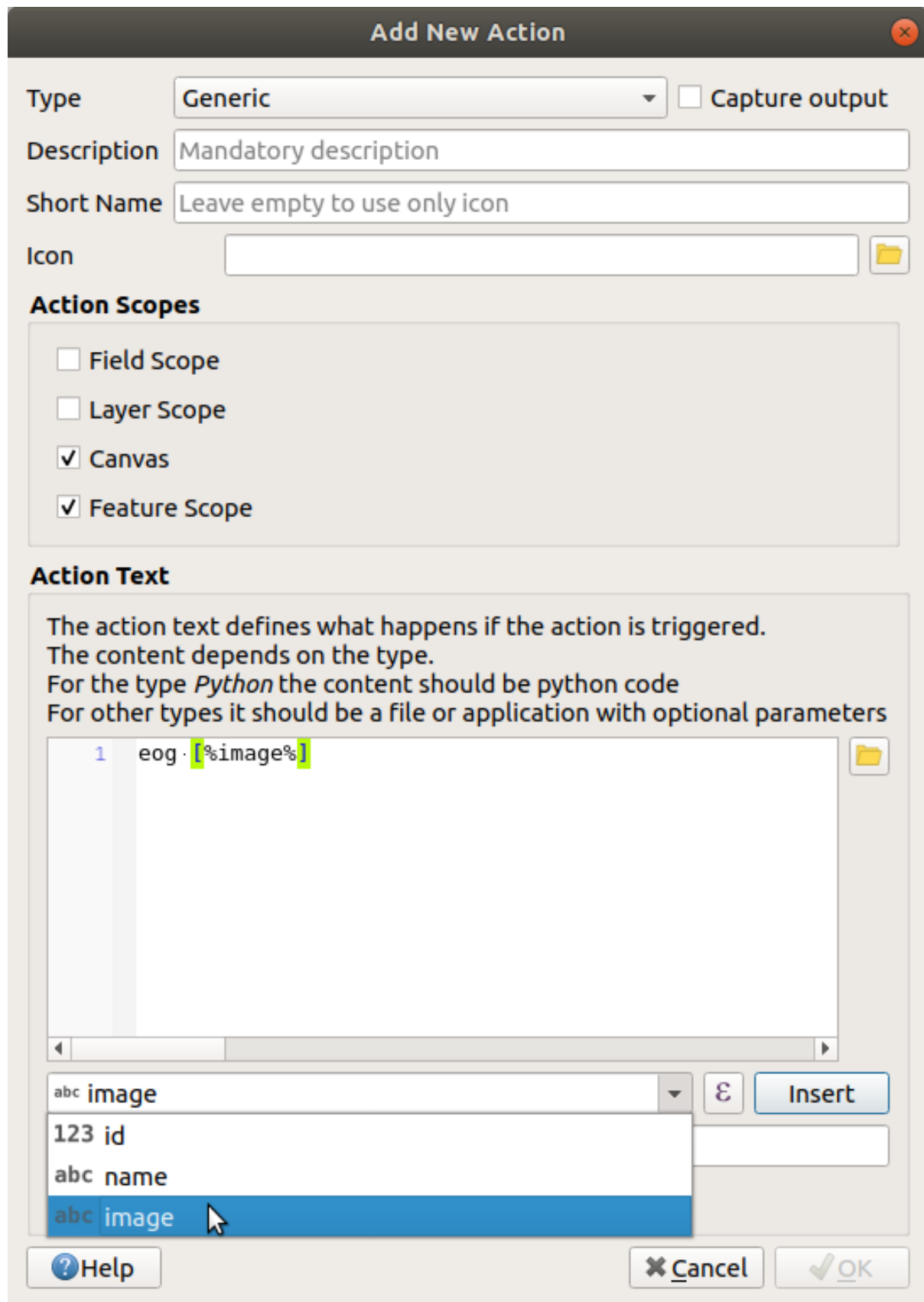



- Ubuntu Linux

Onder *Actie*, schrijf `xdg-open`. Dit zal Ubuntu vertellen om een Internetadres te openen in uw standaard browser, zoals Chrome of Firefox.

- MacOS

Onder *Actie*, schrijf `open`. Dit zal MacOS vertellen om een Internetadres te openen in uw standaard browser, zoals Safari.

Nu kunt u doorgaan met het schrijven van de opdracht

Welke opdracht u hierboven ook gebruikte, u moet het vervolgens vertellen welk internetadres geopend moet worden. U wilt Google bezoeken en automatisch naar een frase zoeken.

Wanneer u gewoonlijk Google gebruikt, voert u uw zoekvraag in de zoekbalk van Google in. Maar in dit geval wilt u dat uw computer dat voor u doet. De manier waarop u Google vertelt naar iets te zoeken (als u niet direct de zoekbalk wilt gebruiken) is door uw internetbrowser het adres `https://www.google.com/search?q=SEARCH_PHRASE`, waar `SEARCH_PHRASE` is waarnaar u wilt zoeken, op te geven. Omdat we nog niet weten naar welke frase we gaan zoeken, voeren we alleen het eerste gedeelte (zonder de te zoeken frase) in.

9. Schrijf, in het veld *Actie*, `https://www.google.com/search?q=`. Onthoud om een spatie toe te voegen aan uw initiële opdracht, vóórdat u dit schrijft!

Nu wilt u dat QGIS aan de browser vertelt dat Google moet zoeken naar de waarde van `name` voor het object waarop u klikt.

10. Selecteer het veld `name`.

11. Klik op de knop *Toevoegen*

Wat dit betekent is dat QGIS de browser gaat openen en het gaat verzenden naar het adres `https://www.google.com/search?q=[% "name" %]. [% "name" %]`. `[% "name" %]` vertelt QGIS om de inhoud van het veld `[% "name" %]` te gebruiken als de frase om naar te zoeken.

Dus als, bijvoorbeeld, het gebied voor grondgebruik waarop u klikt, is genaamd Marloth Nature Reserve, dan zal QGIS de browser sturen naar `https://www.google.com/search?q=Marloth%20Nature%20Reserve`, wat er voor zal zorgen dat uw browser Google bezoekt dat op zijn beurt zal zoeken naar "Marloth Nature Reserve".

12. Als u dat nog niet gedaan heeft, stel dan alles in zoals hierboven is uitgelegd.

13. Klik op *OK* om het dialoogvenster *Nieuwe actie toevoegen* te sluiten

14. Klik op *OK* om het dialoogvenster *Laageigenschappen* te sluiten

Testen van de nieuwe actie.

1. Klik, met de laag *landuse* actief in het paneel *Lagen*, op de pijlknop rechts naast de knop  *Object-actie uitvoeren*, en selecteer de enige voor deze laag gedefinieerde actie (*Google zoeken*).
2. Klik op een willekeurig gebied voor grondgebruik dat u kunt zien op de kaart. Uw browser zal nu openen en zal een zoekactie van Google starten voor de stad die is opgenomen als de waarde `name` voor dat gebied.

**Notitie:** Als uw actie niet werkt, controleer dan of alles juist is ingevoerd; typefouten komen veel voor bij dit soort werk!

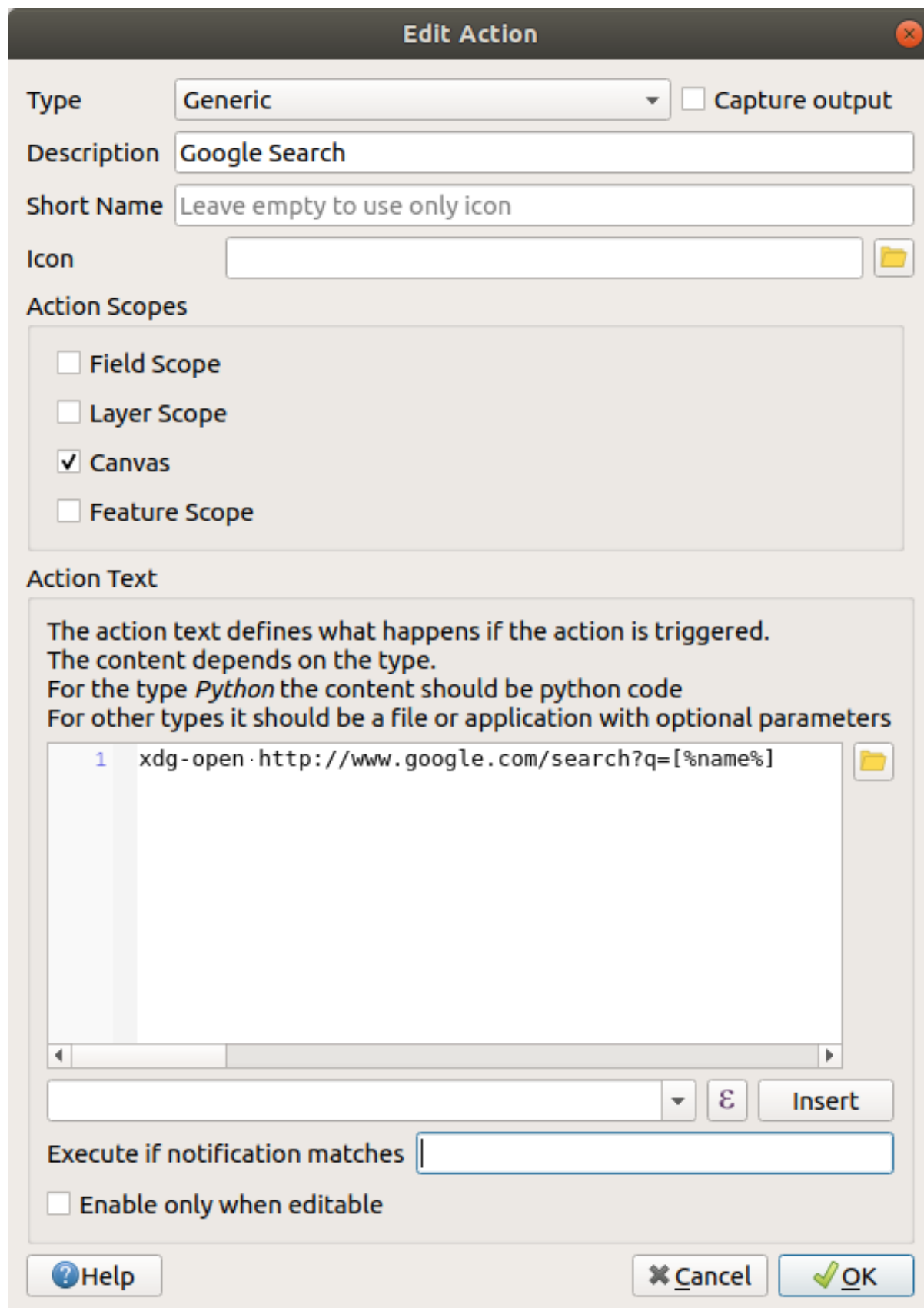

## 5.4.4 Follow Along: Een webpagina direct in QGIS openen

Hierboven heeft u gezien hoe u een webpagina opent in een externe browser. Er zijn enkele tekortkomingen aan deze benadering met dien verstande dat het een onbekende afhankelijkheid toevoegt – hebben de eindgebruikers de vereiste software om de actie op hun systeem uit te kunnen voeren? Zoals u heeft gezien hebben zij niet noodzakelijkerwijze dezelfde soort basisopdracht voor hetzelfde soort actie, als u niet weet welk OS zij zullen gebruiken. Met sommige versies van een OS, zouden de bovenstaande opdrachten mogelijk helemaal niet werken. Dit zou een onoverkomelijk probleem kunnen zijn.

QGIS staat echter bovenop de ongelooflijk krachtige en veelzijdige bibliotheek Qt. Ook kunnen acties van QGIS willekeurige, getokeniseerde (d.i. variabele informatie gebruikend, gebaseerd op de inhoud van een veldattribuut) opdrachten van Python zijn!

Nu zult u zien hoe u een actie van Python gebruikt om een webpagina weer te geven. Het is hetzelfde algemene idee als het openen van een site in een externe browser, maar het vereist geen browser op het systeem aan de zijde van de gebruiker, omdat het de klasse Qt QWebView gebruikt (wat een op een webkit gebaseerd HTML-widget is) om de inhoud in een pop-upvenster weer te geven.

Laten we deze keer Wikipedia gebruiken. Dus de URL die u nodig heeft, zal er uitzien als deze:

`https://wikipedia.org/wiki/SEARCH_PHRASE`

De laag-actie maken:

1. Open het dialoogvenster *Laageigenschappen* en ga naar de tab *Acties*.
2. Start een nieuwe actie met de volgende eigenschappen:

- *Type*: Python
- *Omschrijving*: Wikipedia
- *Tekst voor actie* (alles op één regel):

```
from qgis.PyQt.QtCore import QUrl; from qgis.PyQt.QtWebKitWidgets import QWebView; myWV = QWebView(None); myWV.load(QUrl('https://wikipedia.org/wiki/[%name%]')); myWV.show()
```

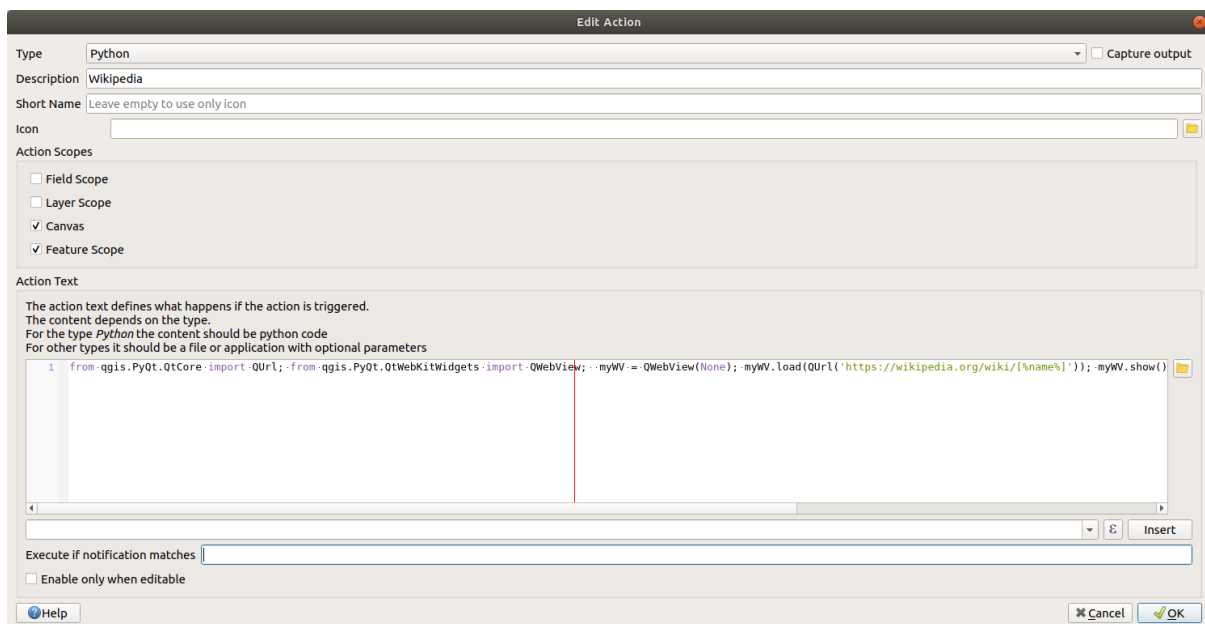

Er gebeuren hier een aantal verschillende dingen:

- Alle code voor Python staat in één enkele regel met door punt-komma's gescheiden opdrachten (in plaats van nieuwe regels, de normale manier om opdrachten voor Python te scheiden).

- [%name%] zal worden vervangen door de feitelijke waarde van het attribuut wanneer de actie wordt uitgevoerd (zoals eerder).
- De code maakt eenvoudigweg een nieuwe instance van `QWebView`, stelt de URL ervan in en roept dan `show()` aan om het als een venster zichtbaar te maken op het bureaublad van de gebruiker.

Onthoud dat dit een ietwat bedrieglijk voorbeeld is. Python werkt met semantisch significant inspringen, dus het scheiden van dingen door punt-komma's is niet de beste manier om het te schrijven. Dus, in de echte wereld, zou u meer waarschijnlijk uw logica importeren vanuit een module van Python en dan een functie aanroepen met een veldattribuut als parameter.

U zou deze benadering ook kunnen gebruiken om een afbeelding weer te geven, zonder het vereiste dat gebruikers een bepaald programma voor het bekijken van die afbeelding op hun systeem hebben staan.

3. Probeer de hierboven beschreven methoden te gebruiken om een pagina van Wikipedia te laden met de actie Wikipedia die u zojuist gemaakt heeft.

### 5.4.5 In Conclusion

Acties stellen u in staat uw kaart extra functionaliteit te geven, handig voor de eindgebruiker die dezelfde kaart bekijkt in QGIS. Wegens het feit dat u shell-opdrachten kunt gebruiken voor elk besturingssysteem, als ook Python, is er geen limiet in termen van functies die u zou kunnen inbouwen!

### 5.4.6 What's Next?

Nu u verschillende methoden voor het maken van vectorgegevens heeft gedaan, zult u leren hoe u deze gegevens analyseert om problemen op te lossen. Dat is het onderwerp van de volgende module.

---

## Module: Vectoranalyse

---

Nu u enkele objecten heeft bewerkt, zou u moeten willen weten wat er nog meer mee gedaan kan worden. Het hebben van objecten met attributen is aardig, maar als alles is gezegd en gedaan, vertelt dit u eigenlijk niet meer of minder dan een normale kaart zonder GIS.

Het belangrijkste voordeel van een GIS is dit: *een GIS kan vragen beantwoorden*.

Voor de drie volgende modules, zullen we trachten een *onderzoeksvraag* te beantwoorden met behulp van functies van GIS. Bijvoorbeeld; u bent een makelaar en u zoekt naar een woonhuis in Swellendam voor cliënten die de volgende criteria hebben:

1. Het moet in Swellendam liggen.
2. Het moet op een redelijke rijafstand van een school (zeg 1 km) liggen.
3. Het moet meer dan 100 vierkant meter in grootte zijn.
4. Dichter dan 50 m vanaf een hoofdweg.
5. Dichter dan 500 m vanaf een restaurant.

Binnen de volgende modules, zullen we de kracht van gereedschappen voor analyse in GIS optuigen om geschikte boerderijen voor deze nieuwe ontwikkeling tot woonhuis te lokaliseren.

### 6.1 Lesson: Gegevens opnieuw projecteren en transformeren

Laten we het nog eens hebben over Coördinaten ReferentieSystemen (CRS-en). We hebben dit eerder kort behandeld, maar we hebben niet besproken wat het in de praktijk betekent.

**Het doel voor deze les:** Vector-gegevenssets opnieuw projecteren en transformeren.

## 6.1.1 Follow Along: Projecties

Het CRS waarin alle gegevens en ook de kaart nu staan wordt *WGS84* genoemd. Dit is een vrij algemeen Geografisch CoördinatenSysteem (GCS) voor het weergeven van gegevens. Maar er is een probleem, zoals we zullen zien.

1. Sla uw huidige kaart op
2. Open dan de wereldkaart die u kunt vinden onder `exercise_data/world/world.qgs`.
3. Zoom in naar Zuid Afrika met behulp van het gereedschap *Inzoomen*
4. Probeer een schaal in te stellen in het veld *Schaal*, dat in de *Statusbalk* staat, aan de onderzijde van het scherm. Terwijl u boven Zuid Afrika bent, stel deze waarde in op 1 : 5 000 000 (één tot vijf miljoen).
5. Schuif over de kaart terwijl u een oogje houdt op het veld *Schaal*

Ziet u dat de schaal verandert? Dat komt omdat u zich verplaatst vanaf het ene punt waarop u inzoomde met 1 : 5 000 000, dat in het midden van uw scherm stond. Voor alles rondom dat punt is de schaal anders.

Denk aan een wereldbol om dit te begrijpen. Die heeft lijnen lopen van Noord naar Zuid. Deze lijnen voor de lengtegraad staan ver van elkaar af aan de evenaar, maar ontmoeten elkaar aan de polen.

In een GCS werkt u met deze bol, maar uw scherm is plat. Wanneer u de bol op een plat oppervlak probeert weer te geven, treedt vervorming op, soortgelijk aan die welke zal optreden als u een tennisbal opent en die probeert plat te maken. Wat dit betekent op een kaart is dat de lijnen voor de lengtegraad op gelijke afstand van elkaar blijven, zelfs aan de polen (waar zij verondersteld worden samen te komen). Dit betekent dat, als u op uw kaart vanaf de evenaar weg reist, de schaal van de objecten die u ziet groter en groter worden. Wat dit voor ons in de praktijk betekent is dat er geen constante schaal op uw kaart is!

Laten we in plaats daarvan een geProjecteerd Coördinaten Systeem (PCS) gebruiken, om dit op te lossen. Een PCS “projecteert” of converteert de gegevens op een manier die het mogelijk maakt dat de schaal wijzigt en corrigeert die. Daarom, om de schaal constant te houden, zouden we onze gegevens opnieuw moeten projecteren en een PCS gebruiken.

## 6.1.2 Follow Along: “Direct” opnieuw projecteren

Standaard projecteert QGIS uw gegevens “direct” opnieuw. Wat dit betekent is dat, zelfs als de gegevens zelf in een ander CRS staan, QGIS ze kan projecteren alsof ze in een CRS van uw keuze staan.

U kunt het CRS van het project wijzigen door te klikken op de knop  Huidig CRS aan de rechteronderzijde van QGIS.

1. Typ, in het dialoogvenster dat verschijnt, het woord `global` in het veld *Filter*. Een aantal CRS-en zouden in het veld *Vooraf gedefinieerde Coördinaten ReferentieSystemen* eronder moeten verschijnen.
2. Selecteer *WGS 84 / NSIDC EASE-Grid 2.0 Global | EPSG:6933* door erop te klikken, en klik dan op *OK*.  
Merk op hoe de vorm van Zuid Afrika verandert. Alle projecties werken door de uiterlijke vormen van objecten op aarde te wijzigen.
3. Zoom opnieuw in naar een schaal van 1 : 5 000 000, zoals eerder.
4. Schuif over de kaart.

Merk op dat de schaal nu hetzelfde blijft!

“Direct” opnieuw projecteren wordt ook gebruikt voor het combineren van gegevenssets die in verschillende CRS-en staan.

1. Voeg een andere vectorlaag aan uw kaart toe die alleen gegevens voor Zuid Afrika heeft. U vindt die als `exercise_data/world/RSA.shp`.
2. Laad die. Een snelle manier om het CRS ervan te zien is door met de muis over de laag in de legenda te gaan. Het is `EPSG:3410`.



Wat valt u op?



De laag is zichtbaar, zelfs als het een ander CRS heeft dan die van *continents*.

### 6.1.3 Follow Along: Een gegevensset opslaan in een ander CRS

Soms moet u een bestaande gegevensset exporteren naar een ander CRS. Zoals we zullen zien in de volgende les, als u afstandsberekeningen moet maken op de laag, is het altijd beter om de laag in een geprojecteerd coördinatensysteem te hebben.

Onthoud dat 'direct' opnieuw projecteren is gerelateerd aan het **project** en niet aan enkelvoudige lagen. Dit betekent dat een laag een ander CRS kan hebben dan het project, zelfs al ziet u het op de *correcte* positie.



U kunt de laag gemakkelijk exporteren naar een ander CRS.

1. Voeg de gegevensset `buildings` uit `training_data.gpkg` toe
2. Klik met rechts op de laag `buildings` in het paneel *Lagen*
3. Selecteer *Exporteren*  *Objecten opslaan als...* in het menu dat verschijnt. U zult het dialoogvenster *Vectorlaag opslaan als...* te zien krijgen.
4. Klik op de knop *Bladeren* naast het veld *Bestandsnaam*.
5. Navigeer naar `exercise_data/` en specificeer de naam voor de nieuwe laag als `buildings_reprojected.shp`.
6. Wijzig de waarde van het *CRS*. Alleen de recent gebruikte CRS-en zullen worden weergegeven in het keuzemenu. Klik op de knop  *CRS selecteren* naast het keuzemenu.
7. Het dialoogvenster *Keuze Coördinaten ReferentieSysteem* zal nu verschijnen. Zoek in het veld *Filter* daarvan naar `34S`.
8. Selecteer `WGS 84 / UTM zone 34S | EPSG:32734` uit de lijst
9. Laat de andere opties ongewijzigd. Het dialoogvenster *Vectorlaag opslaan als...* ziet er nu als volgt uit:
10. Klik op *OK*

U kunt nu de oude en nieuwe projecties van de laag vergelijken en zien dat zij in twee verschillende CRS-en staan, maar dat zij elkaar nog steeds overlappen.

### 6.1.4 Follow Along: Uw eigen projectie maken

Er zijn nog veel meer projecties dan die welke standaard zijn opgenomen in QGIS. U kunt ook uw eigen projecties maken.

1. Begin een nieuwe kaart
2. Laad de gegevensset `world/oceans.shp`
3. Ga naar *Extra*  *Aangepaste projecties...* en u zult dit dialoogvenster zien:
4. Klik op de knop  *Nieuw CRS toevoegen* om een nieuwe projectie te maken
5. Een interessante projectie om te gebruiken is genaamd `Van der Grinten I`. Voer die naam in in het veld *Naam*.  
Deze projectie geeft de Aarde weer op een cirkelvormig veld in plaats van op een rechthoekig, zoals de meeste andere projecties doen.
6. Voeg de volgende tekenreeks toe aan het veld *Parameters*:

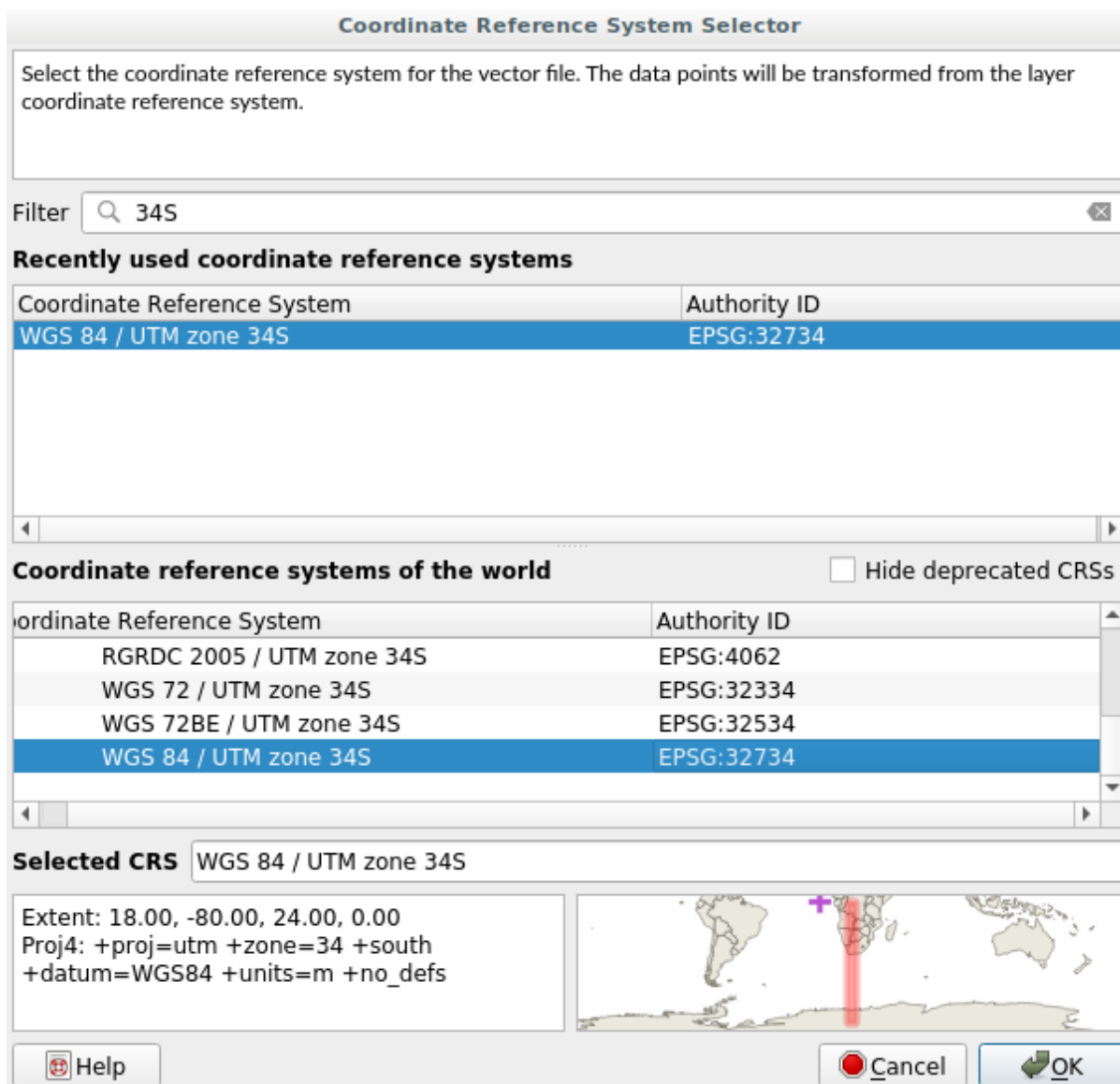

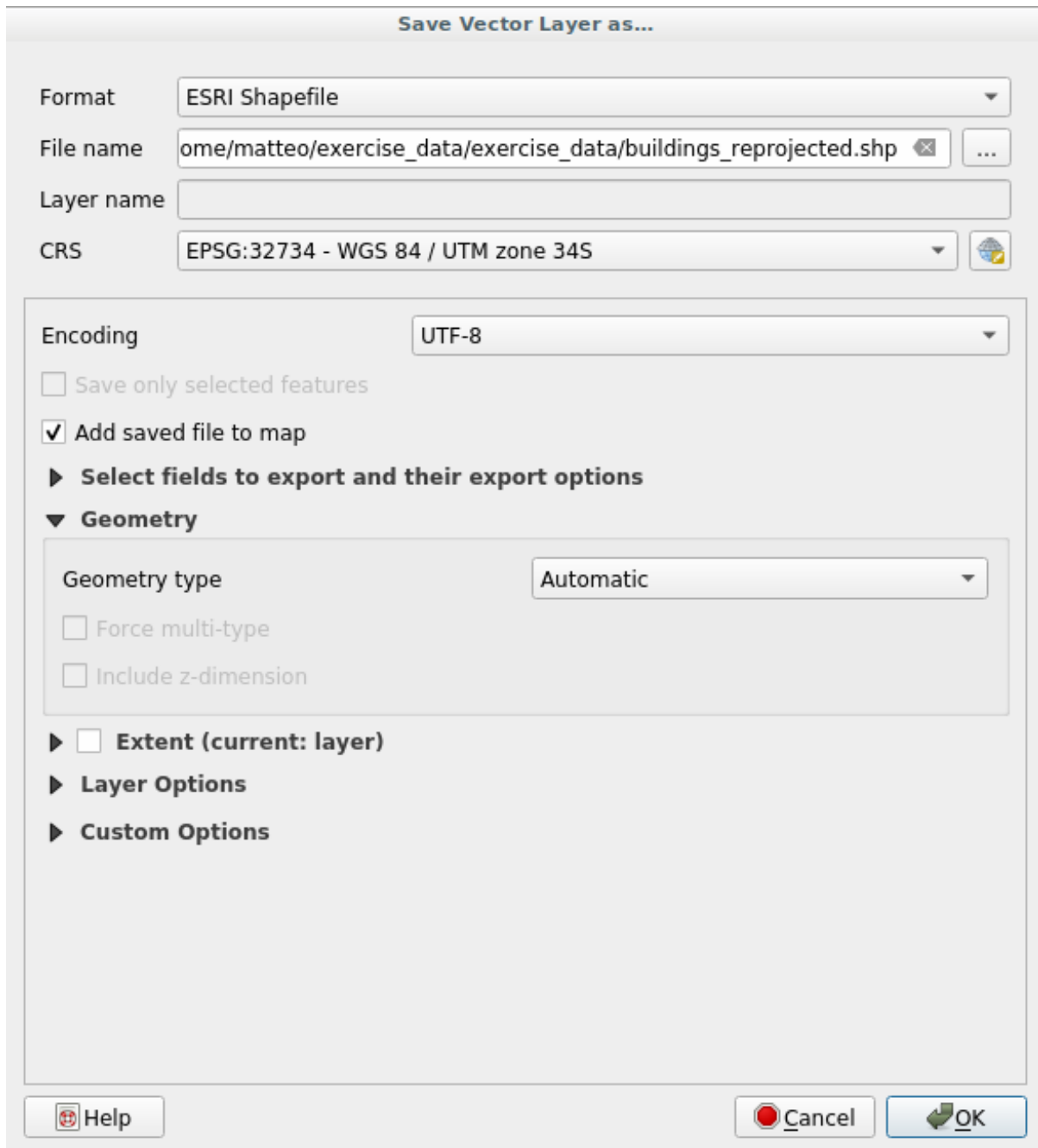



### Custom Coordinate Reference System Definition

**▼ Define**

You can define your own custom Coordinate Reference System (CRS) here. The definition must conform to the proj4 format for specifying a CRS.

Name	Parameters



Name

Parameters  

**▼ Test**

Use the text boxes below to test the CRS definition you are creating. Enter a coordinate where both the lat/long and the transformed result are known (for example by reading off a map). Then press the calculate button to see if the CRS definition you are creating is accurate.

	Geographic / WGS84	Destination CRS
North	<input style="width: 400px;" type="text"/>	<input style="width: 150px;" type="text"/>
East	<input style="width: 400px;" type="text"/>	<input style="width: 150px;" type="text"/>

 Help
 Cancel
 OK

```
+proj=vandg +lon_0=0 +x_0=0 +y_0=0 +R_A +a=6371000 +b=6371000 +units=m +no_defs
```

7. Klik op *OK*
8. Klik op de knop  Huidig CRS om het CRS voor het project te wijzigen
9. Kies uw nieuwe gedefinieerde projectie (zoek naar de naam ervan in het veld *Filter*)
10. Bij het toepassen van deze projectie, zal de kaart opnieuw geprojecteerd worden als:

### 6.1.5 In Conclusion

Verschillende projecties zijn handig voor verschillende doeleinden. Door de juiste projectie te kiezen kunt u er voor zorgen dat de objecten op uw kaart nauwkeurig worden weergegeven.

### 6.1.6 Further Reading

Materiaal voor het gedeelte *Gevorderd* van deze les is afkomstig uit [dit artikel](#).

Meer informatie over Coördinaten ReferentieSystemen is [hier](#) beschikbaar.

### 6.1.7 What's Next?

In de volgende les zult u leren hoe u vectorgegevens kunt analyseren met de verschillende gereedschappen voor vectoranalyse in QGIS.

## 6.2 Lesson: Vectoranalyse

Vectorgegevens kunnen ook worden geanalyseerd om te onthullen hoe verschillende objecten met elkaar omgaan in de ruimte. Er zijn vele aan analyse gerelateerde functies, dus zullen we ze niet allemaal behandelen. In plaats daarvan zullen we een vraag stellen en die proberen op te lossen met behulp van de gereedschappen die QGIS verschaft.

**Het doel voor deze les.** Een vraag stellen en die beantwoorden met behulp van gereedschappen voor analyse.

### 6.2.1 Het proces GIS

Vóór we beginnen zou het handig zijn om een kort overzicht te geven van een proces dat gebruikt kan worden om elk probleem op te lossen. De manier om dat te doen is:

1. Benoem het probleem
2. Haal de gegevens op
3. Analyseer het probleem
4. Geef de resultaten weer

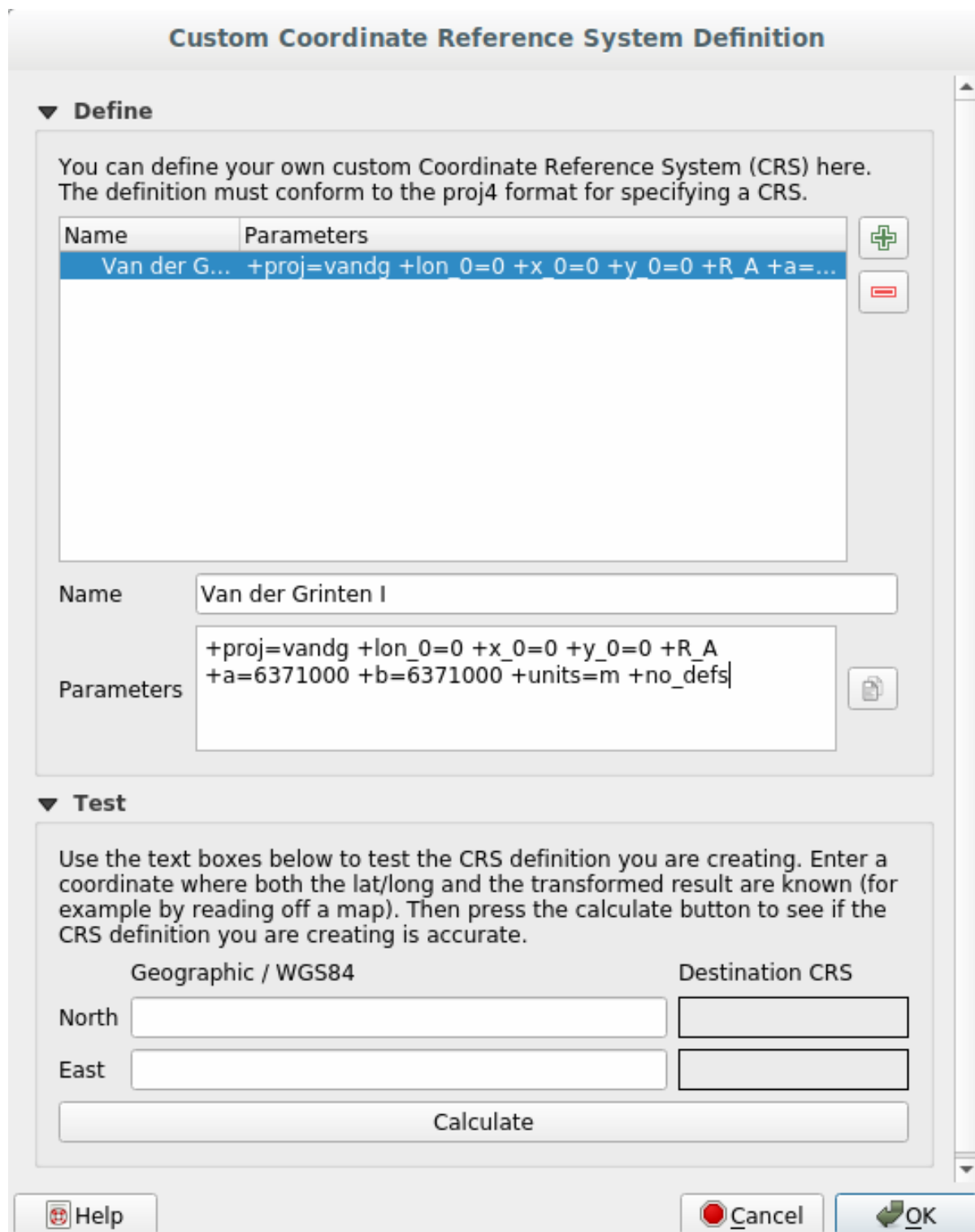

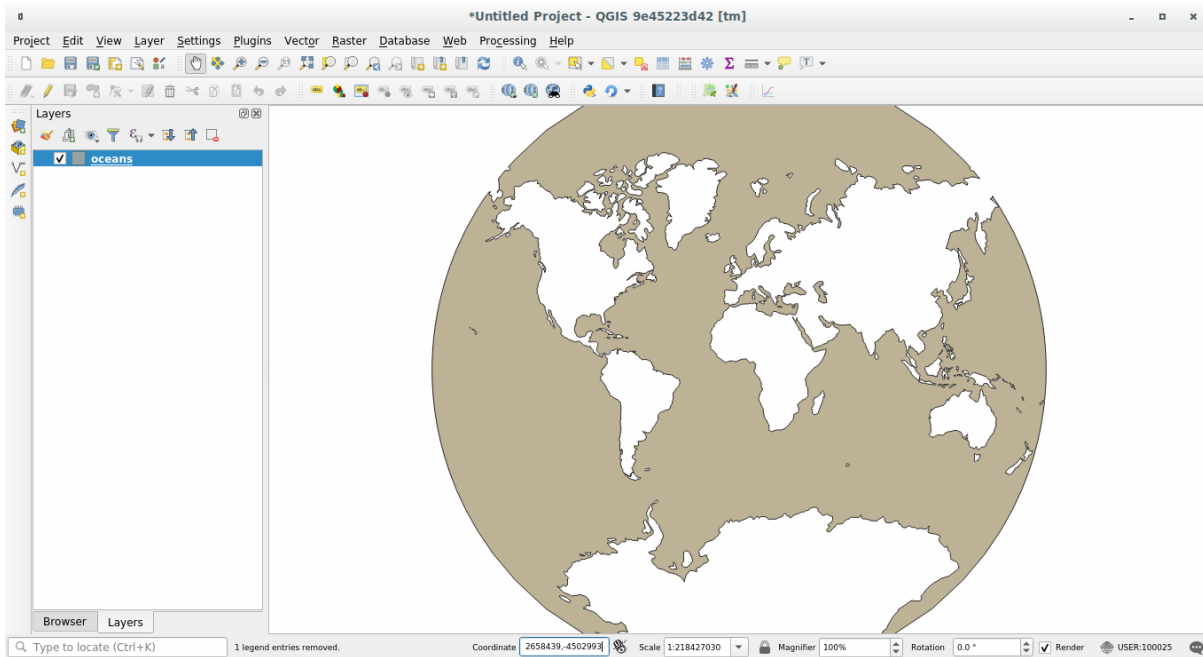

## 6.2.2 Het probleem

Laten we het proces beginnen door een probleem te benoemen om op te lossen. U bent bijvoorbeeld een makelaar en u zoekt naar een woning in Swellendam voor cliënten die de volgende criteria hebben:

1. Het moet in Swellendam liggen
2. Het moet op een redelijke rijafstand van een school (zeg 1 km) liggen
3. Het moet meer dan 100 vierkante meter in grootte zijn
4. Dichter dan 50 m vanaf een hoofdweg
5. Minder dan 500 m vanaf een restaurant

## 6.2.3 De gegevens

We hebben de volgende gegevens nodig om deze vragen te kunnen beantwoorden:

1. De woningen (gebouwen) in het gebied
2. De wegen in en rondom de stad
3. De locaties van scholen en restaurants
4. De grootte van gebouwen

Deze gegevens zijn beschikbaar via OSM en u zou kunnen besluiten dat ook de gegevensset die u voor deze handleiding heeft gebruikt voor deze les ook kan worden gebruikt.

Als u gegevens van een ander gebied wilt downloaden, ga dan naar [Hoofdstuk Introductie](#) om te lezen hoe dat te doen.

---

**Notitie:** Hoewel downloads van OSM consistente velden voor de gegevens hebben, kunnen de bedekking en de details variëren. Als u ziet dat de door u gekozen regio, bijvoorbeeld, geen informatie bevat over restaurants, zou u misschien een andere regio moeten kiezen.

---

## 6.2.4 Follow Along: Een project beginnen en de gegevens ophalen

We moeten eerst de gegevens laden om mee te werken.

1. Begin een nieuw project binnen QGIS
2. Als u wilt, kunt u een achtergrondkaart toevoegen. Open de *Browser* en laad de kaart voor de achtergrond *OSM* uit het menu *XYZ Tiles*.

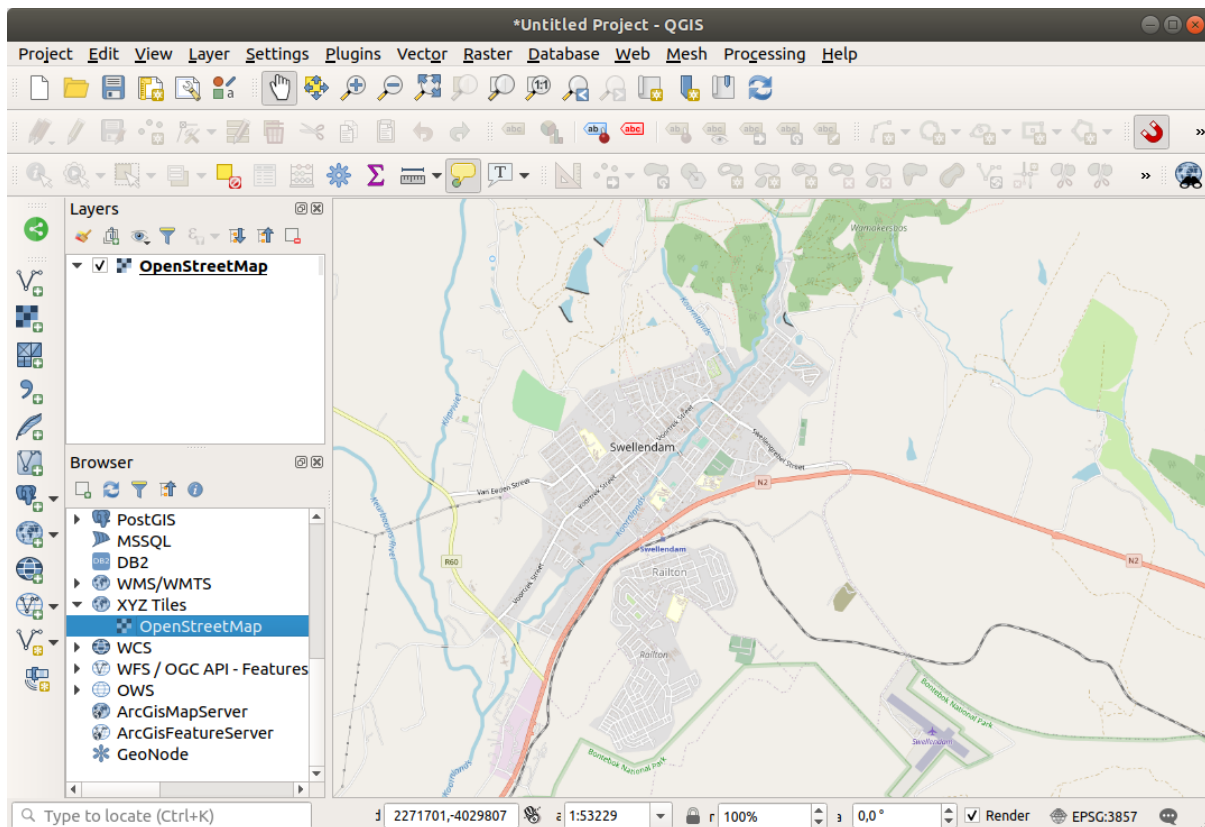

3. In de database voor GeoPackage `training_data.gpkg` vindt u de meeste gegevenssets die we zullen gebruiken voor dit hoofdstuk:

1. buildings
2. roads
3. restaurants
4. schools

Laad ze, en ook `landuse.sqlite`.

4. Zoom in op het bereik van de laag om Swellendam, Zuid-Afrika te kunnen zien.

Voor we doorgaan moeten we de laag *roads* filteren om slechts een paar specifieke typen wegen te hebben om mee te werken.

Enkele wegen in de gegevenssets van OSM zijn vermeld als *unclassified*, *tracks*, *path* en *footway*. We willen die uit onze gegevensset van wegen weglaten en focussen op de andere typen wegen, meer geschikt voor deze oefening.

Meer nog, de gegevens van OSM zouden niet overal bijgewerkt kunnen zijn en we willen ook de waarden `NULL` uitsluiten.

5. Klik met rechts op de laag *roads* en kies *Filteren....*
6. In het dialoogvenster dat opent filteren we deze objecten met de volgende expressie:



```
"highway" NOT IN ('footway', 'path', 'unclassified', 'track') AND "highway" !=_
↔NULL
```

De samenvoeging van de twee operatoren NOT en IN sluit alle objecten uit die deze attribuutwaarden in het veld highway hebben staan.

!= NULL gecombineerd met de operator OR sluit wegen zonder waarde in het veld highway uit.

Merk het pictogram  op naast de laag roads. Het helpt u te onthouden dat op deze laag een filter is geactiveerd en dat enkele objecten dus niet beschikbaar zouden kunnen zijn in het project.

De kaart met alle gegevens zou er ongeveer als volgt uit moeten zien:

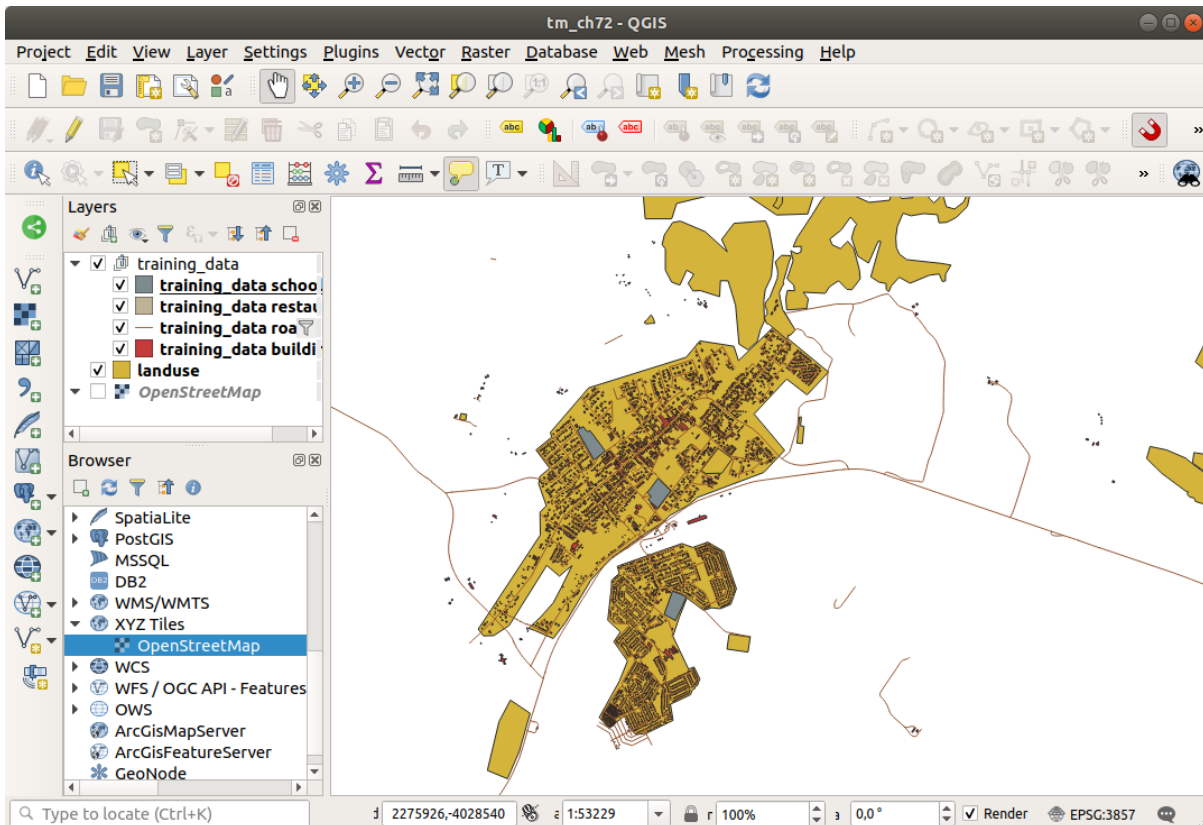

### 6.2.5 Try Yourself CRS van een laag converteren

We moeten we het CRS van de lagen wijzigen, omdat we binnen onze lagen afstanden gaan meten. We moeten, om dit te doen, elke laag op zijn beurt selecteren, de laag opslaan naar een nieuwe met onze nieuwe projectie, en dan die nieuwe laag in onze kaart importeren.

U heeft veel verschillende opties, u kunt bijvoorbeeld elke laag exporteren als een nieuw gegevensset in de indeling ESRI Shapefile, u kunt de lagen toevoegen aan een bestaand bestand van GeoPackage of u kunt een nieuw bestand voor GeoPackage maken en dat vullen met de nieuw geprojecteerde lagen. We zullen de laatste optie laten zien, zodat training\_data.gpkg schoon blijft. Het staat u vrij de beste werkwijze voor uzelf te kiezen.

**Notitie:** In dit voorbeeld gebruiken we het CRS *WGS 84 / UTM zone 34S*, maar u zou een UTM CRS moeten gebruiken dat meer toepasselijk is voor uw regio.

1. Klik met rechts op de laag roads in het paneel Lagen

2. Klik op *Exporteren* → *Objecten opslaan als...*
3. Kies in het dialoogvenster *Vectorlaag opslaan als GeoPackage als Indeling*
4. Klik op ... van de *Bestandsnaam* en noem het nieuwe GeoPackage `vector_analysis`
5. Wijzig de *Laagnaam* naar `roads_34S`
6. Wijzig het *CRS* naar *WGS 84 / UTM zone 34S*
7. Klik op *OK*:

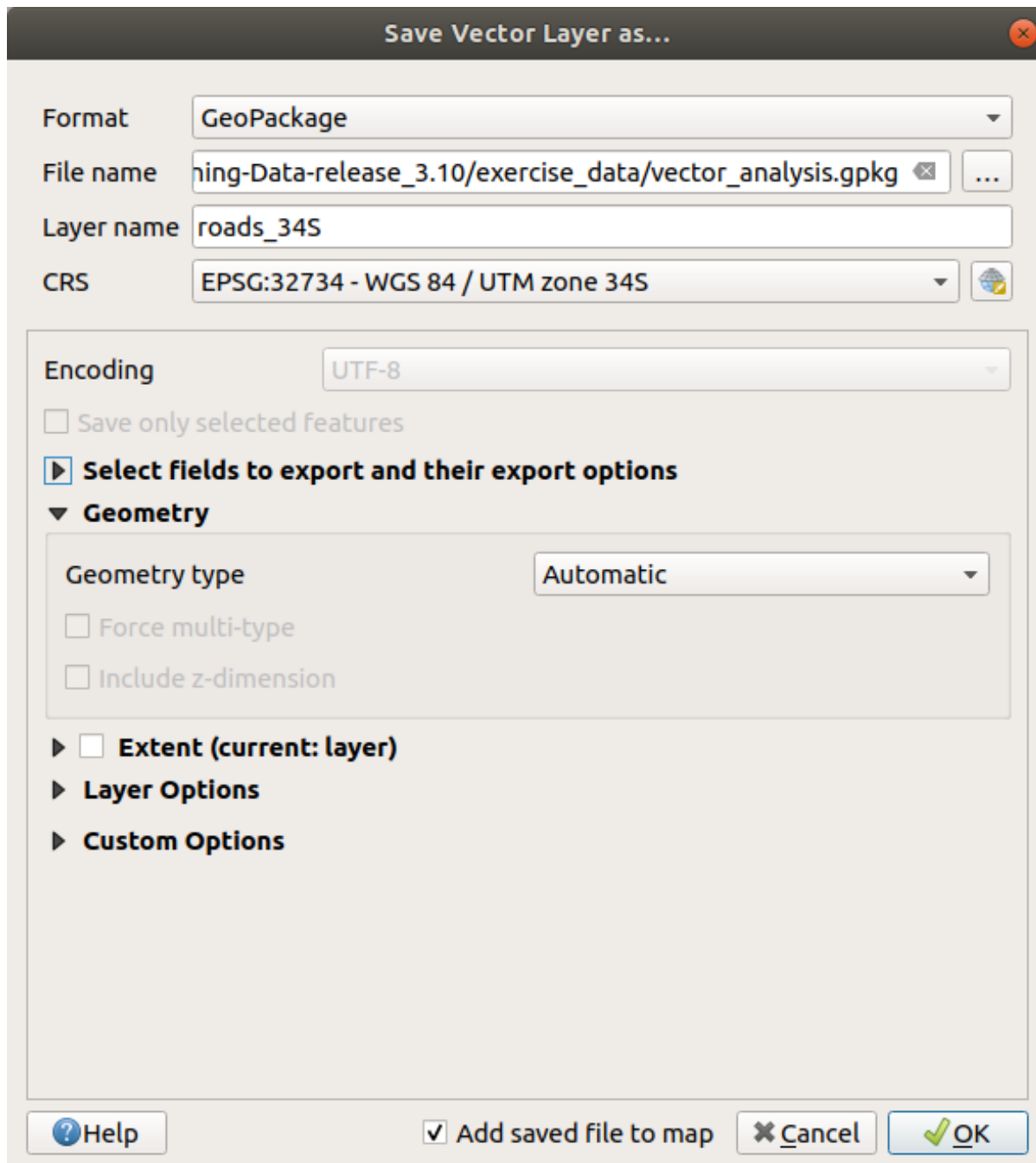

Dit zal de nieuwe database voor GeoPackage maken en de laag `roads_34S` toevoegen.

8. Herhaal dit proces voor elke laag door een nieuwe laag te maken in het bestand van GeoPackage `vector_analysis.gpkg` met “\_34S” toegevoegd aan de originele naam en elk van de oude lagen uit het project te verwijderen.

---

**Notitie:** Wanneer u ervoor kiest om een laag op te slaan naar een bestaand GeoPackage, zal QGIS die laag **toevoegen** aan dat GeoPackage.

---

- Als u eenmaal het proces voor alle lagen heeft voltooid, klik dan met rechts op een laag en klik op *Zoom naar laag* om de kaart te focussen op het gebied waarin we geïnteresseerd zijn.

Nu we de gegevens van OSM hebben geconverteerd naar een UTM-projectie, kunnen we onze berekeningen beginnen.



## 6.2.6 Follow Along: Analyseren van het probleem: Afstanden van scholen en wegen

QGIS stelt u in staat afstanden te berekenen tussen elk vectorobject.

- Zorg er voor dat alleen de lagen `roads_34S` en `buildings_34S` zichtbaar zijn (om de kaart te vereenvoudigen, terwijl u werkt).
- Klik op *Processing*  *Toolbox* om de analytische *bron* van QGIS te openen. Als basis: **alle** algoritmen (voor vector- **en** raster-) analyses zijn in deze Toolbox beschikbaar.
- We beginnen met het gebied te berekenen rondom `roads_34S` door het algoritme *Buffer* te gebruiken. U kunt dat vinden in de groep *Vector geometrie*.

Of u kunt `buffer` typen in het zoekmenu in het bovenste gedeelte van de Toolbox:

- Dubbelklik erop om het dialoogvenster van het algoritme te openen
- Selecteer `roads_34S` als *Invoerlaag*, stel *Afstand* in op 50 en gebruik de standaardwaarden voor de rest van de parameters.
- De standaard *Afstand* is in meters, omdat onze gegevensset voor invoer in een geprojecteerd CoördinatenSysteem staat dat meter gebruikt als zijn basis maateenheid. U kunt het combinatievak gebruiken om andere geprojecteerde eenheden te gebruiken, zoals kilometers, yards, etc.

---

**Notitie:** Als u probeert een buffer te maken op een laag met een Geografisch CoördinatenSysteem, zal *Processing* u waarschuwen en voorstellen om de laag opnieuw te projecteren in een metrisch CoördinatenSysteem.

---

- Standaard maakt *Processing* tijdelijke lagen en voegt die toe aan het paneel *Lagen*. U kunt het resultaat ook toevoegen aan de database van GeoPackage door:

- Te klikken op de knop ... en te kiezen voor *Opslaan naar GeoPackage...*
- Noem de nieuwe laag `roads_buffer_50m`
- Sla het op in het bestand `vector_analysis.gpkg`

- Klik op *Uitvoeren*, en sluit dan het dialoogvenster *Buffer*

Nu zal uw kaart er ongeveer zo uitzien:

Als uw nieuwe laag boven in de lijst *Lagen* staat, zal het waarschijnlijk veel van uw kaart verbergen, maar dit geeft u alle gebieden in uw regio die binnen 50 m van een weg liggen.

Merk op dat er binnen uw buffer bepaalde gebieden zijn, die overeenkomen met elke weg. Om dit probleem op te lossen:

- Deselecteer de laag `roads_buffer_50m` en maak de buffer opnieuw met *Resultaten samenvoegen* ingeschakeld:
- Sla de uitvoer op als `roads_buffer_50m_dissolved`
- Klik op *Uitvoeren* en sluit het dialoogvenster *Buffer*

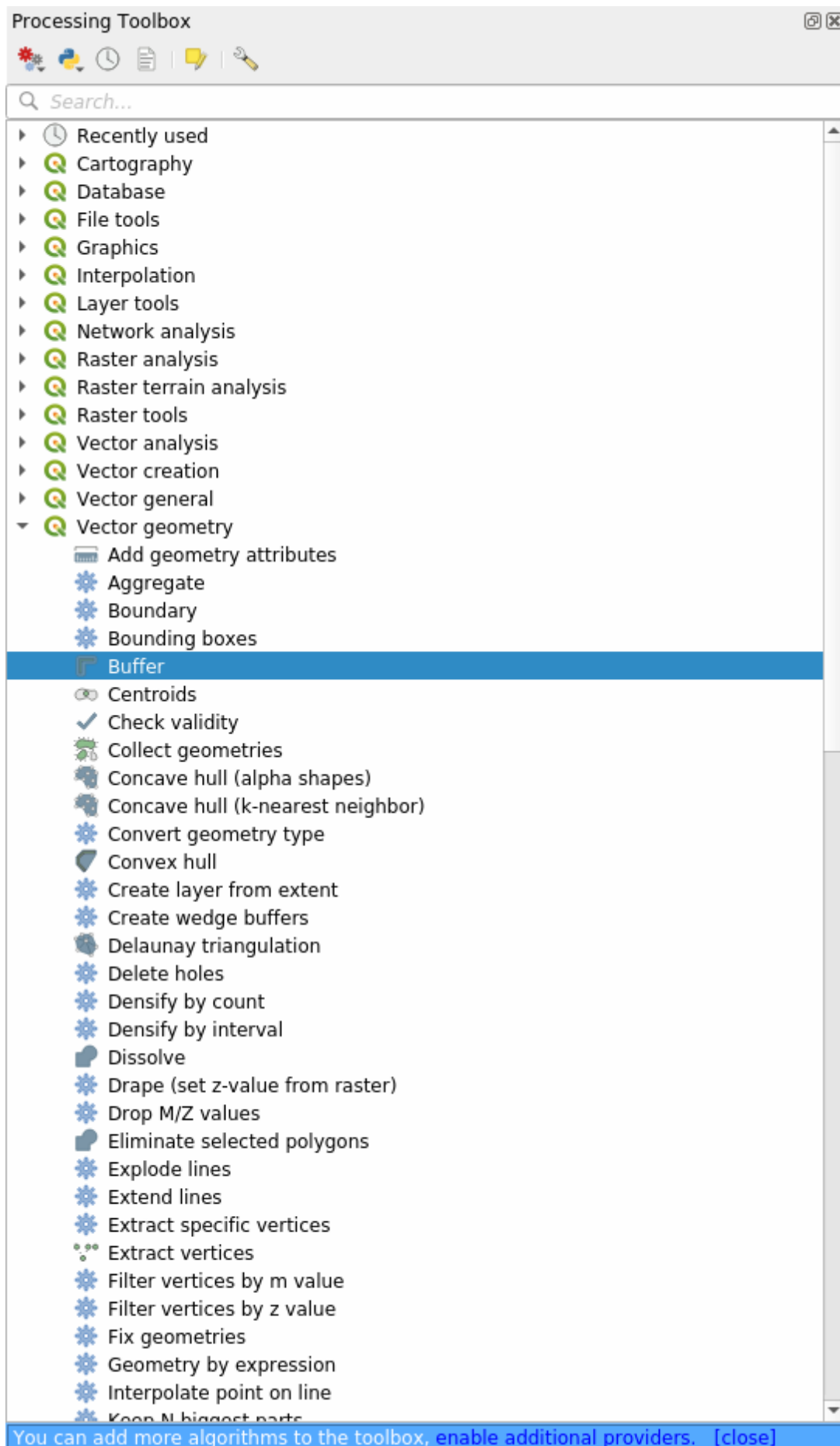

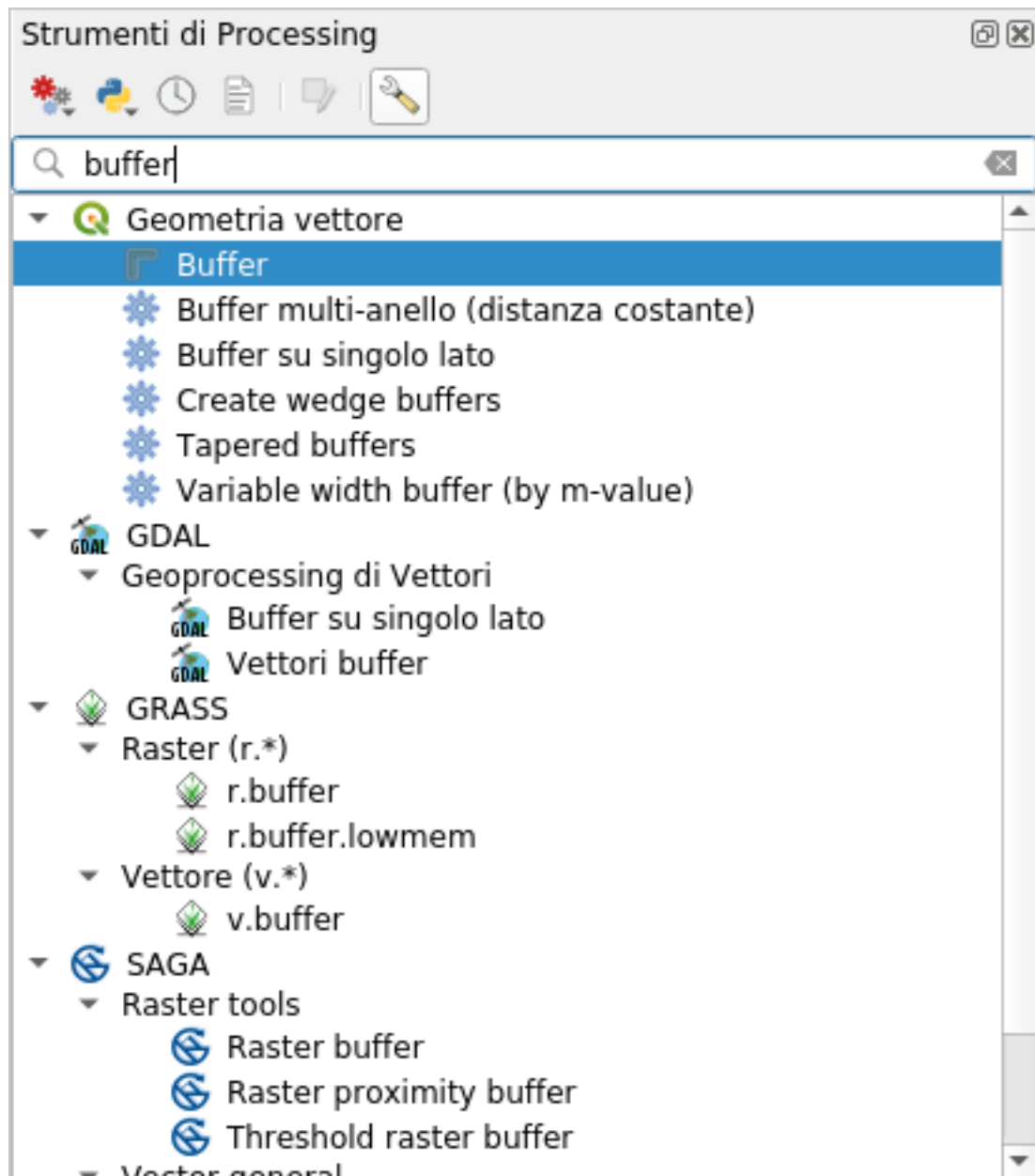

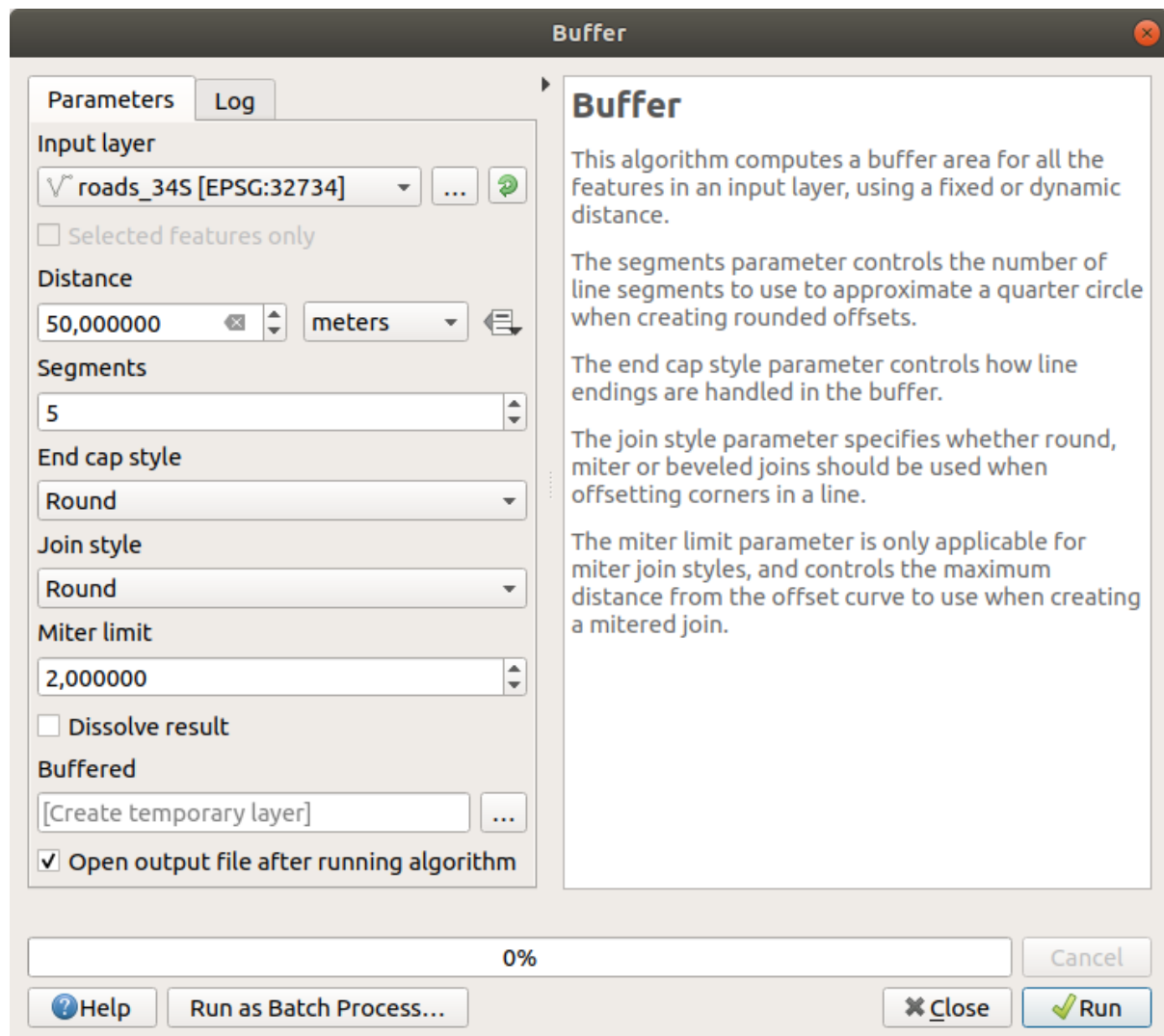

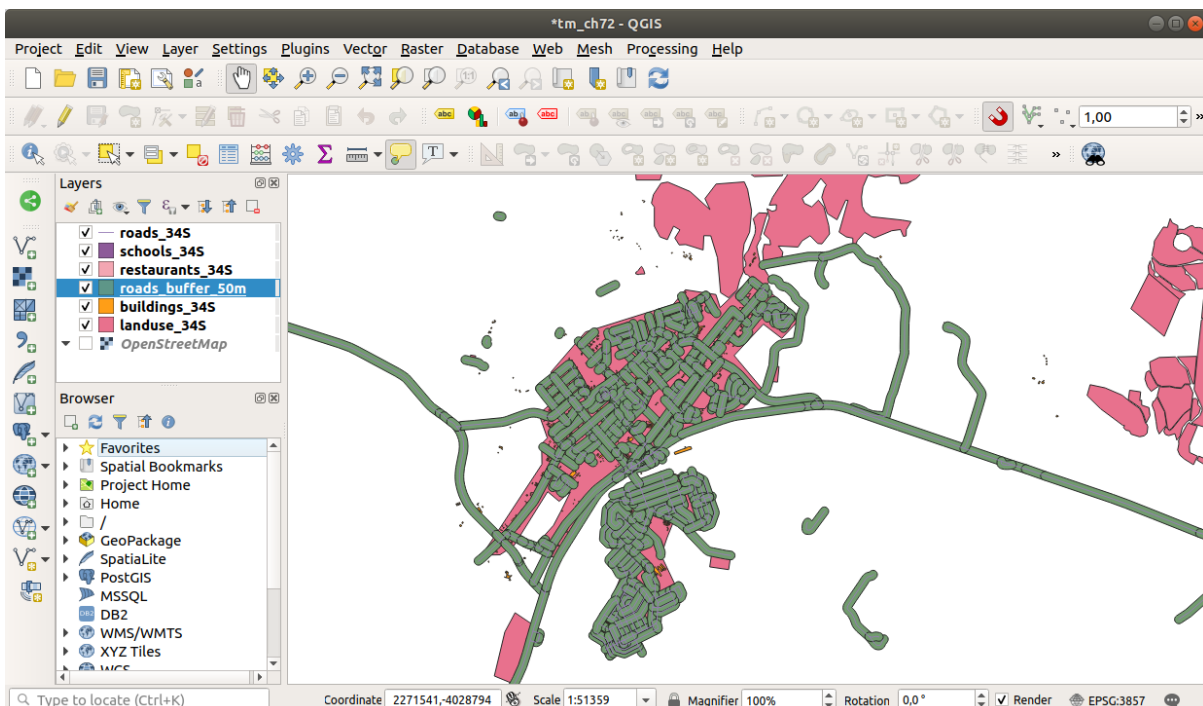
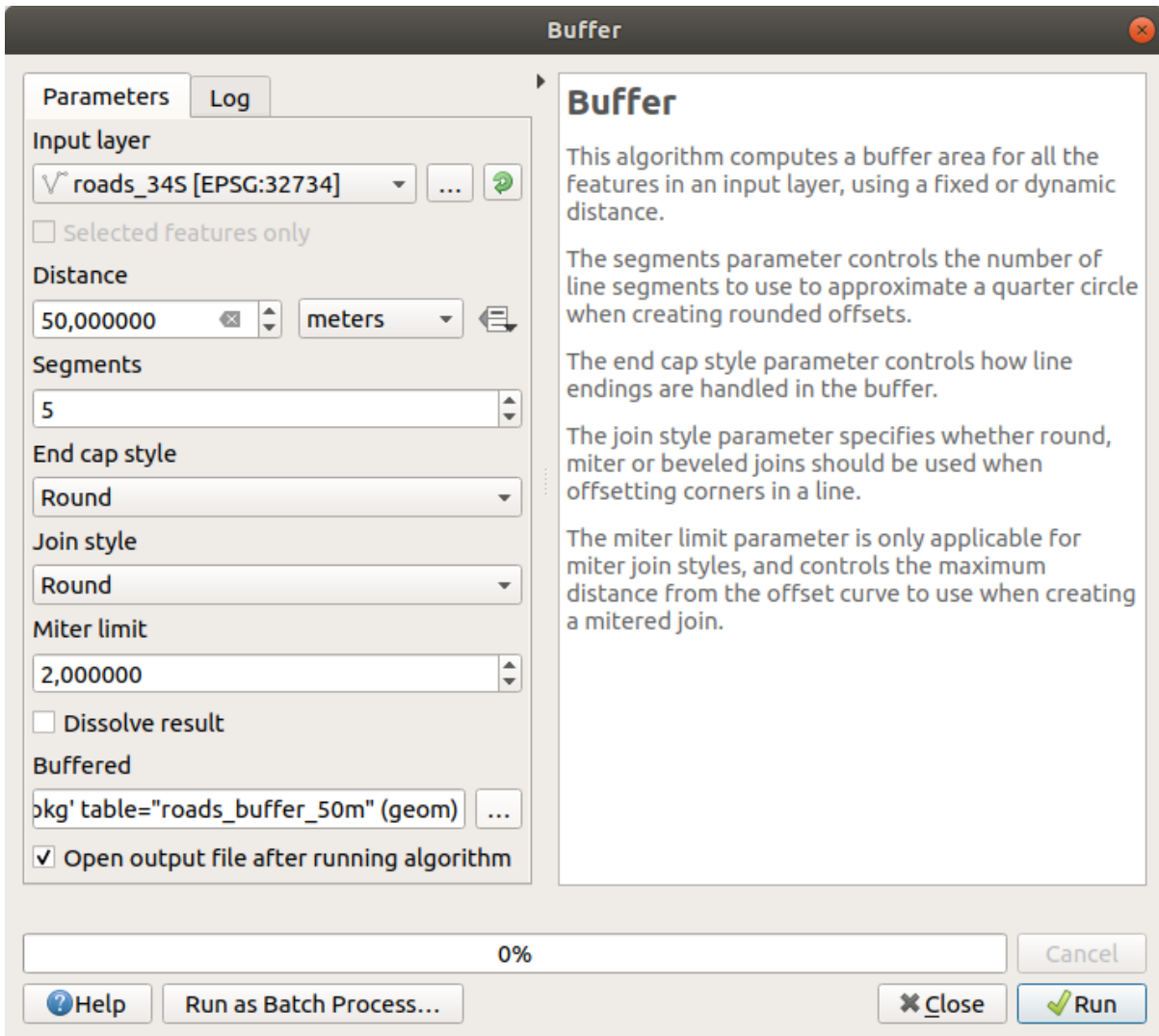



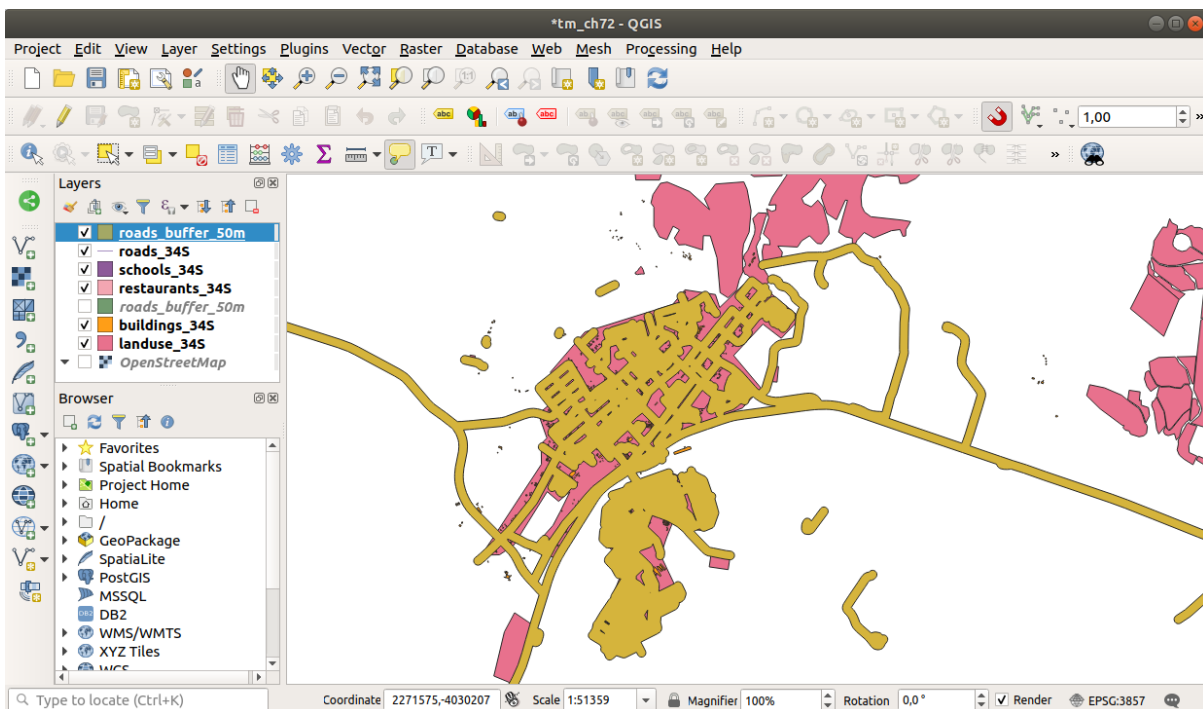
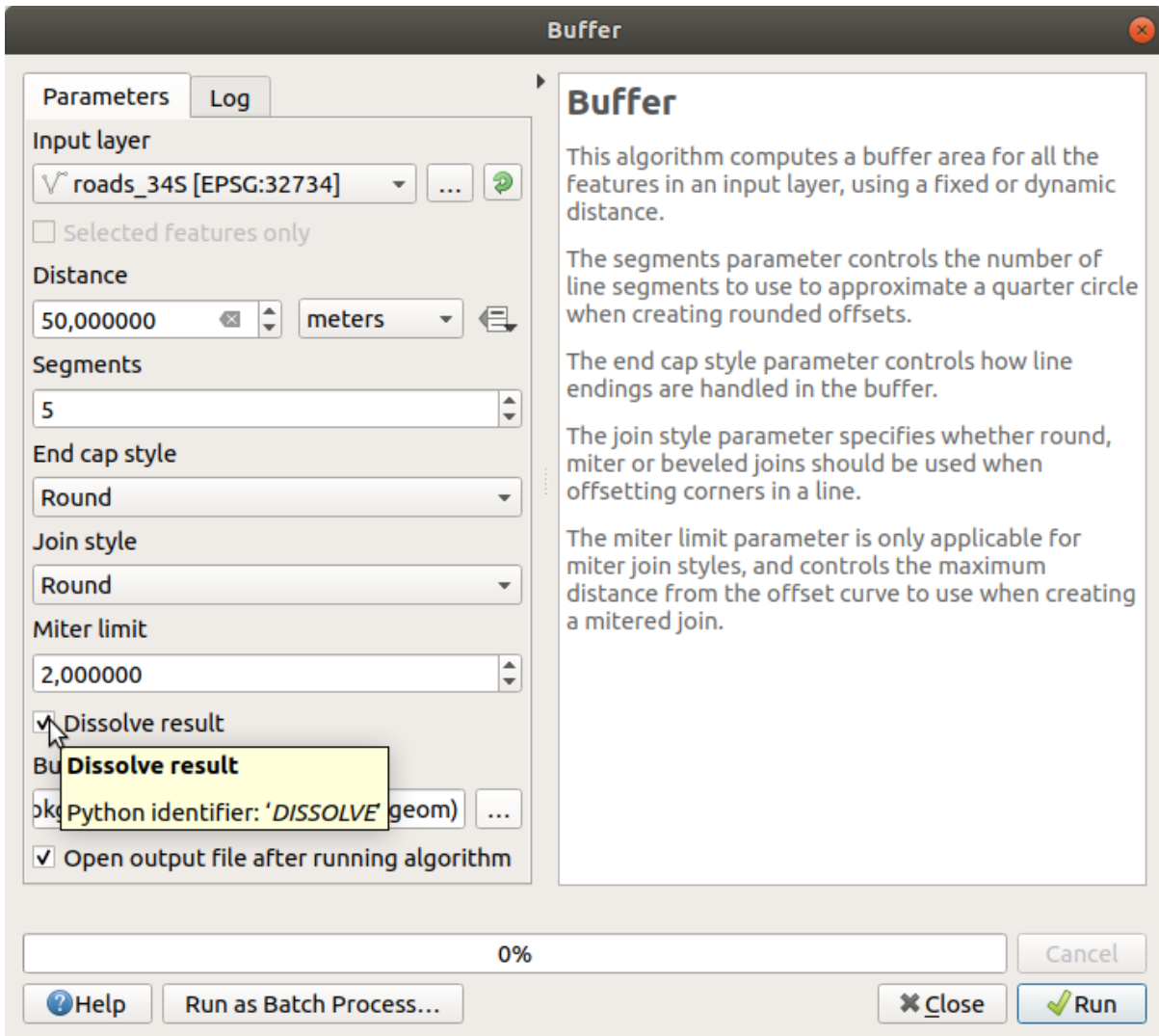



Als u de laag eenmaal aan het paneel *Lagen* heeft toegevoegd, zal het er zo uitzien:

Nu zijn er geen onnodige onderverdelingen meer.

---

**Notitie:** De *Verkorte Help* aan de rechterkant van het dialoogvenster legt uit hoe het algoritme werkt. Als u meer informatie nodig hebt, klik dan gewoon op de knop *Help* in het onderste gedeelte om een meer gedetailleerde handleiding voor het algoritme te openen.

---

## 6.2.7 Try Yourself Afstand van scholen

Gebruik dezelfde benadering als hierboven en maak een buffer voor uw scholen.

Het moet een straal van 1 km hebben. Sla de nieuwe laag op in het bestand `vector_analysis.gpkg` als `schools_buffer_1km_dissolved`.

*Controleer uw resultaten*

## 6.2.8 Follow Along: Overlappende gebieden

Nu hebben we gebieden geïdentificeerd waar de weg minder dan 50 m verwijderd is en gebieden waar een school binnen 1 km ligt (directe lijn, niet via de weg). Maar natuurlijk willen we alleen de gebieden waar aan beide criteria wordt voldaan. We zullen het gereedschap *Kruising* moeten gebruiken om dat te kunnen doen. U vindt het onder de groep *Vector op elkaar leggen* in *Processing* -> *Toolbox*.

1. Gebruik de twee lagen met buffers als *Invoerlaag* en *Overleglaag*, kies `vector_analysis.gpkg` Geopackage in *Kruising* met *Laagnaam* `road_school_buffers_intersect`. Laat de rest zoals wordt voorgesteld (standaard).
2. Klik op *Uitvoeren*.  
In de afbeelding hieronder, de blauwe gebieden zijn waar aan beide criteria voor de afstand wordt voldaan.
3. U kunt de twee bufferlagen verwijderen en alleen die ene behouden waar zij overlappen, omdat dat is wat we in eerste instantie echt wilden weten:

## 6.2.9 Follow Along: De gebouwen uitnemen

Nu heeft u het gebied dat de gebouwen moet overlappen. Vervolgens wilt u de gebouwen in dat gebied uitnemen.

1. Zoek naar het menuitem *Vector selectie*  *Extract by location* in de *Toolbox* van *Processing*
2. Selecteer `buildings_34S` in *Objecten uitnemen uit*. Selecteer *kruisen met* in *Waar de objecten (geometrisch voorvoegsel)*, selecteer de laag met de kruisingen van de buffers in *Door objecten te vergelijken van*. Sla op naar `vector_analysis.gpkg`, en noem de laag `well_located_houses`.
3. Klik op *Uitvoeren* en sluit het dialoogvenster
4. U zult waarschijnlijk vinden dat er niet veel lijkt te zijn veranderd. Als dat zo is, verplaats dan de laag `well_located_houses` tot boven in de lagenlijst en zoom dan in.  
De rode gebouwen zijn die welke voldoen aan onze criteria, terwijl de groene gebouwen er niet aan voldoen.
5. Nu heeft u twee afzonderlijke lagen en kunt u `buildings_34S` uit de lagenlijst verwijderen.

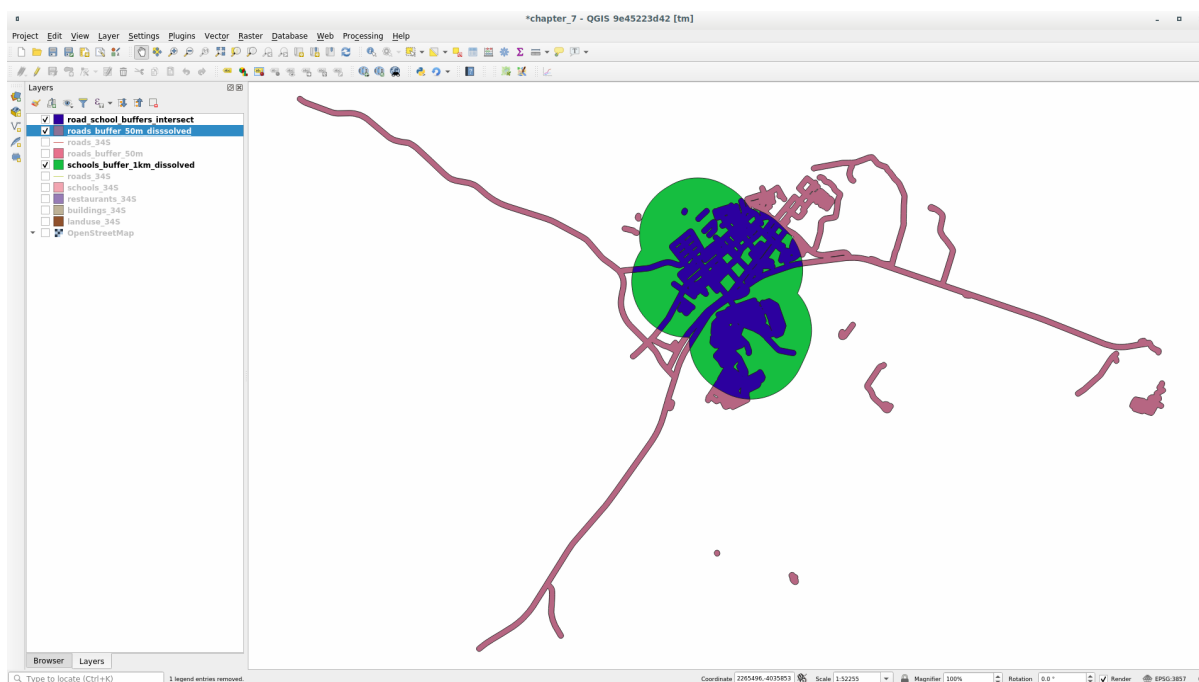
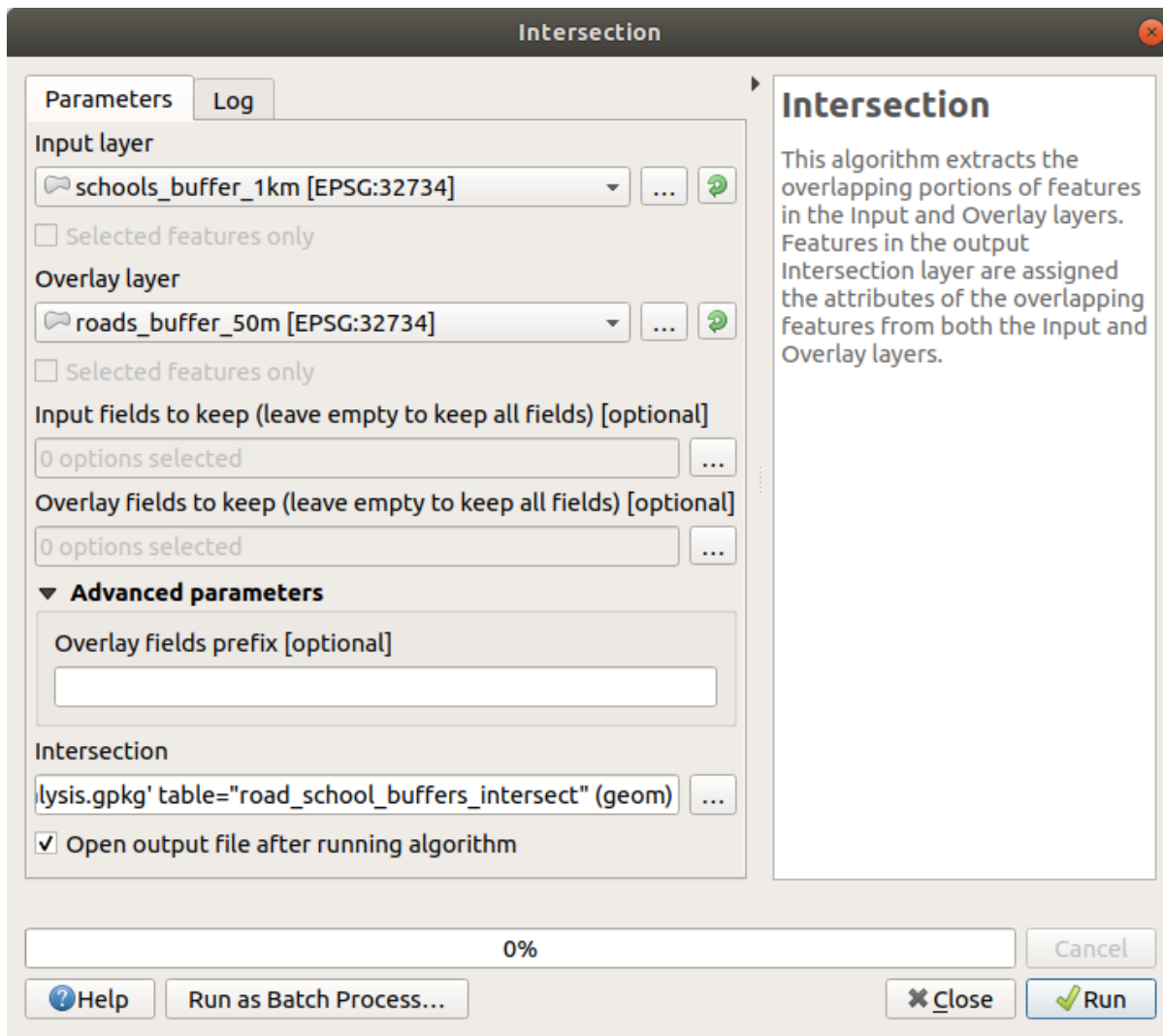

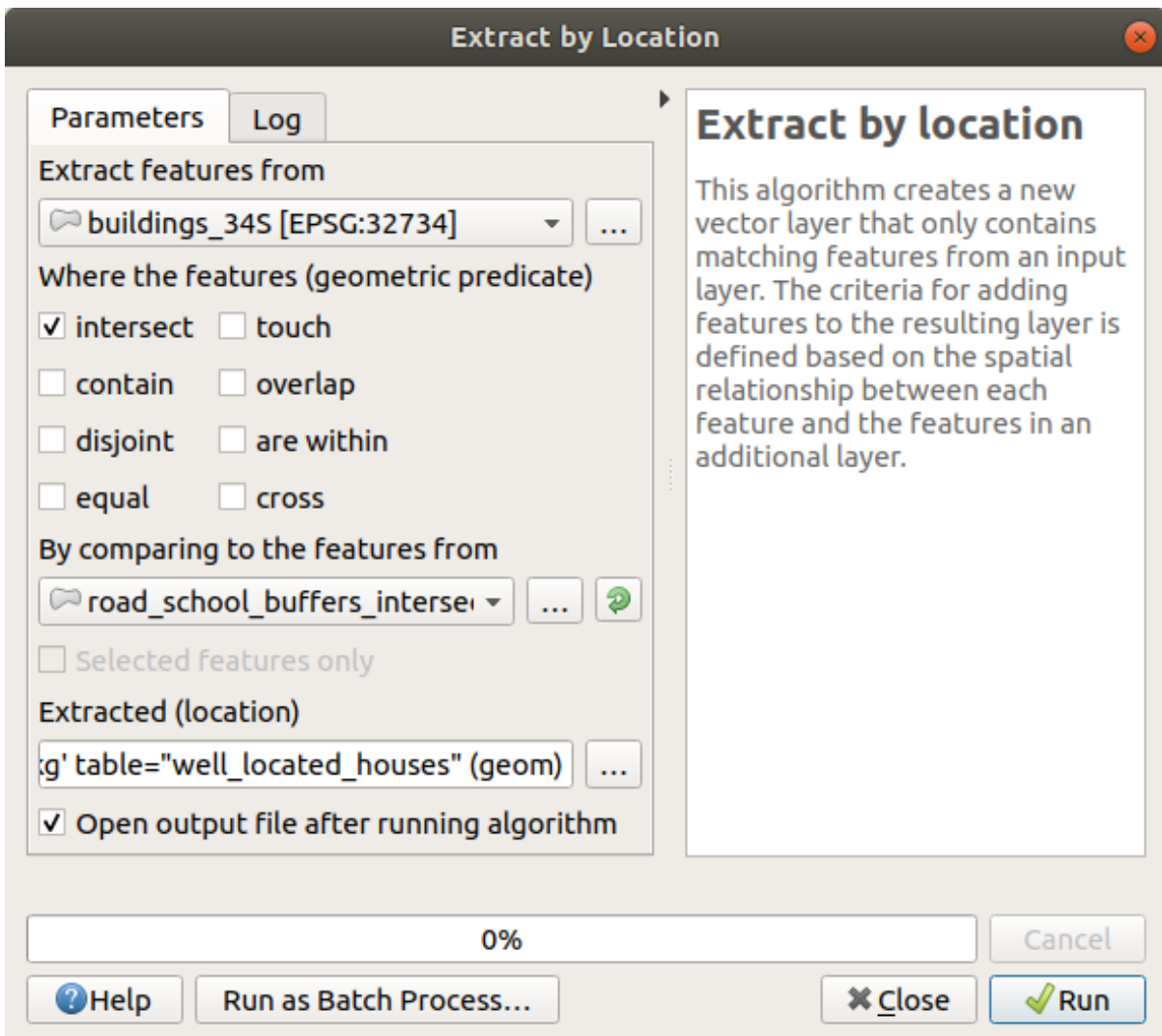
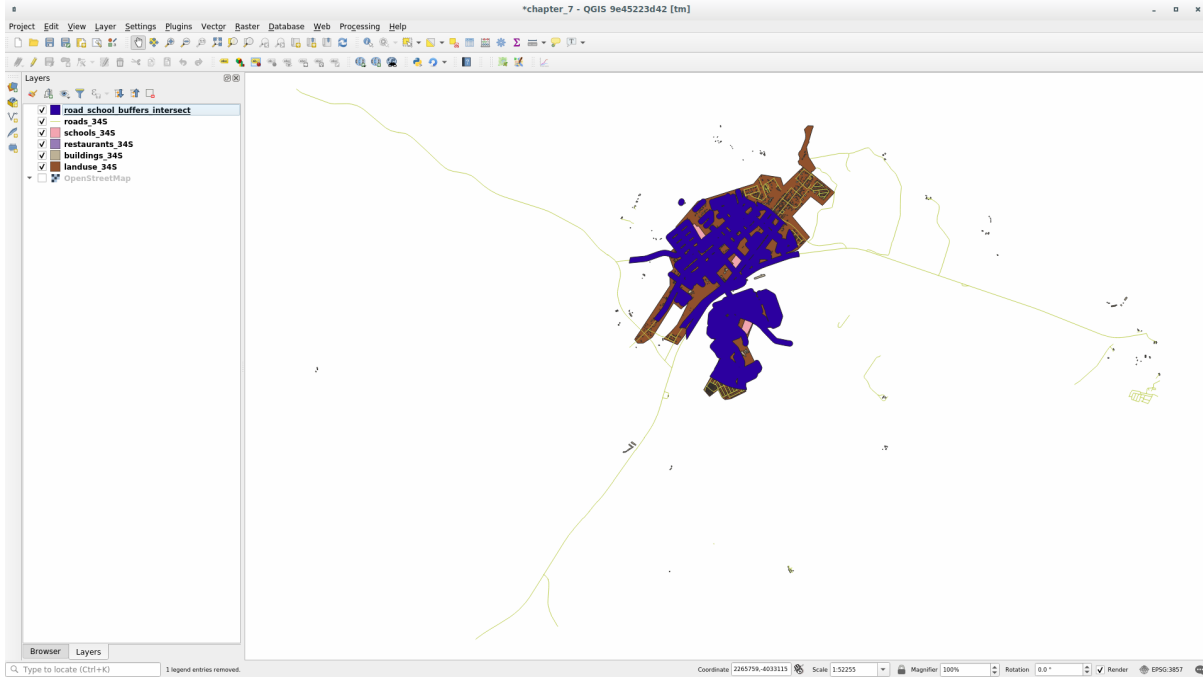

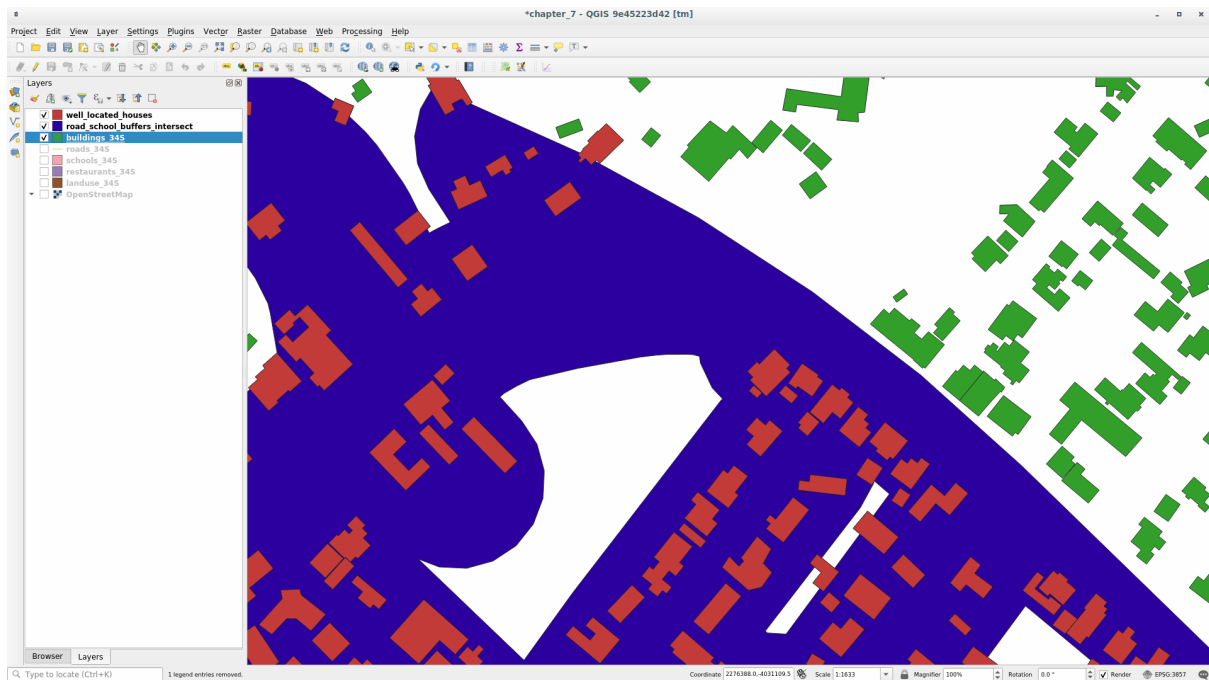

### 6.2.10 Try Yourself Onze gebouwen verder filteren



We hebben nu een laag die ons alle gebouwen binnen 1 km van een school en binnen 50 m vanaf een weg toont. We moeten nu die selectie verkleinen om ons alleen gebouwen te tonen die binnen 500 m vanaf een restaurant liggen.

Maak, met behulp van de hierboven beschreven processen, een nieuwe laag, genaamd *houses\_restaurants\_500m* die uw laag *well\_located\_houses* verder filtert om alleen die gebouwen te laten zien die binnen 500 m van een restaurant liggen.

*Controleer uw resultaten*

### 6.2.11 Follow Along: Selecteren van gebouwen met de juiste grootte

We moeten hun grootte berekenen om te zien welke gebouwen de juiste grootte hebben (groter dan 100 vierkante meter).

1. Selecteer de laag *houses\_restaurants\_500m* en open *Veldberekening* door te klikken op de knop  *Veldberekening openen* in de hoofdwerkbalk of in het venster van de attributentabel
2. Selecteer *Nieuw veld aanmaken*, stel de *Naam voor veld* in op AREA, kies *Decimaal getal (real)* als *Type voor veld*, en kies  $\$area$  uit de groep *Geometrie*.  
Het nieuwe veld AREA zal de oppervlakte van elk gebouw in vierkante meters bevatten.
3. Klik op *OK*. Het veld AREA is toegevoegd aan het einde van de attributentabel.
4. Klik opnieuw op de knop  *Bewerken aan/uitzetten* om het bewerken te voltooien en sla uw gegevens op als daarnaar gevraagd wordt.
5. Stel, op de tab *Bron* van de laageigenschappen, het *Provider objectfilter* in op "AREA >= 100".
6. Klik op *OK*.

Uw kaart zou nu alleen die gebouwen moeten laten zien die overeenkomen met uw begincriteria en die groter zijn dan 100 vierkante meter.

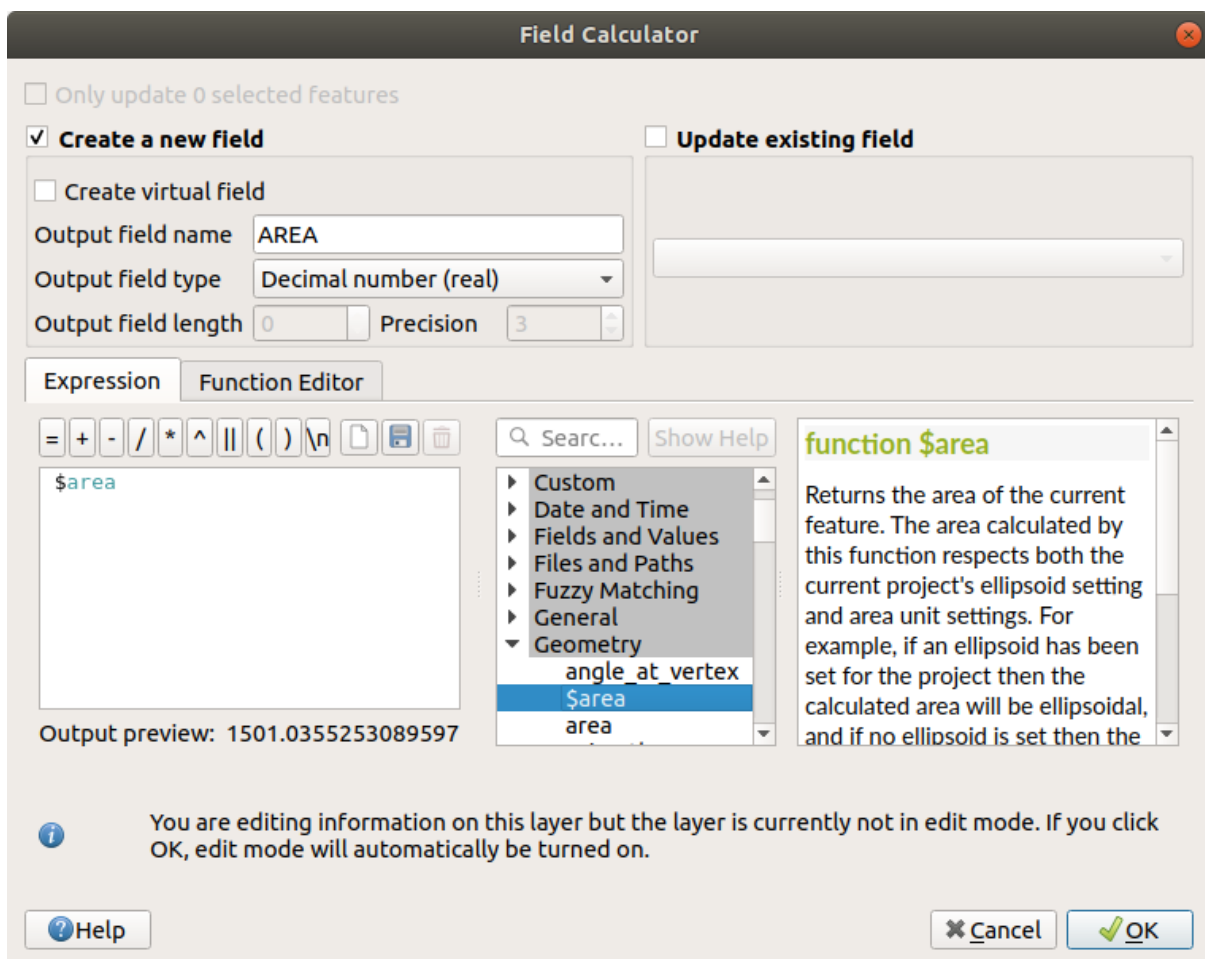

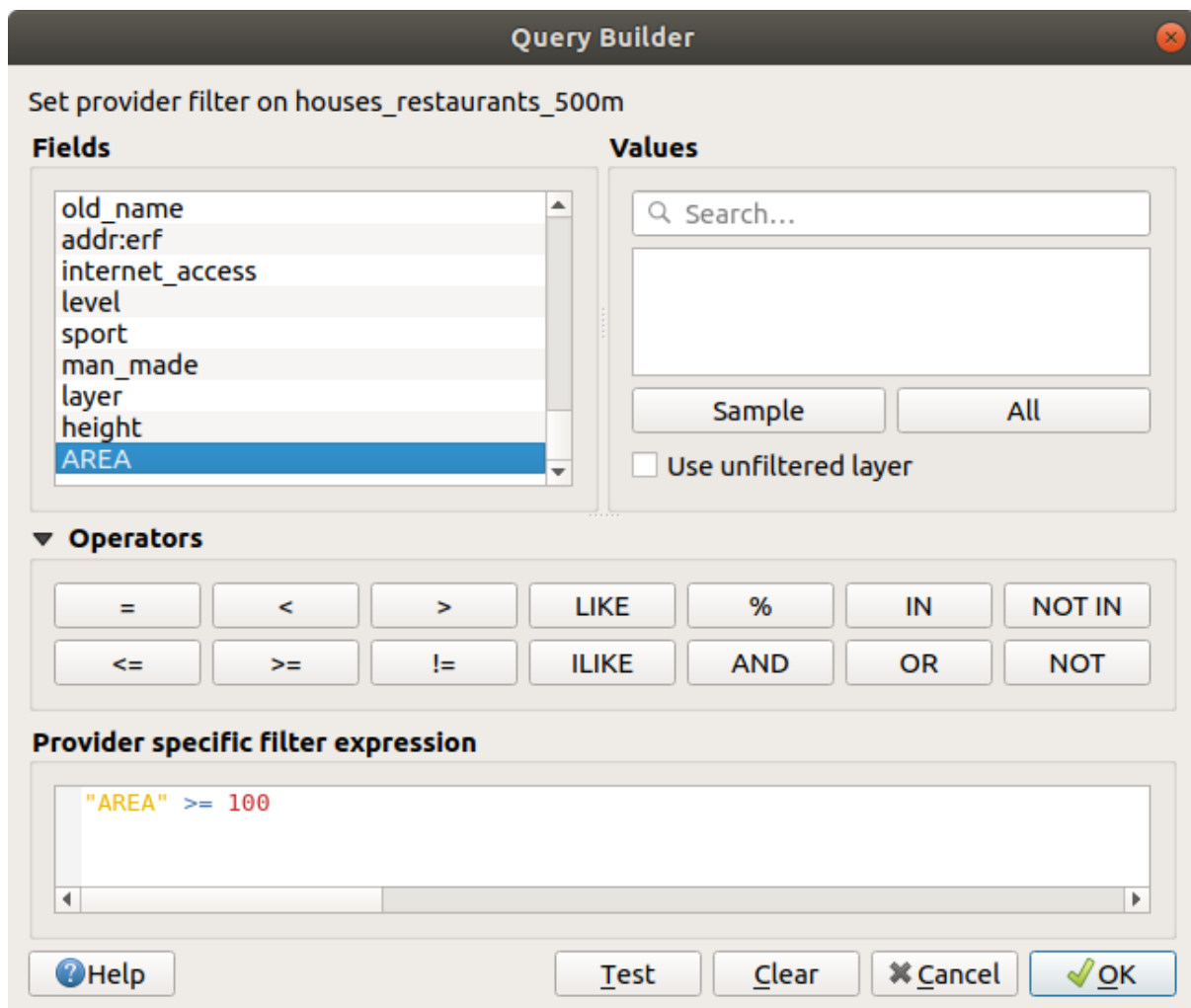

## 6.2.12 Try Yourself

Sla uw oplossing op als een nieuwe laag, met de benadering die u hierboven hebt geleerd om dat te doen. Het bestand zou moeten worden opgeslagen in dezelfde database van GeoPackage, met de naam `solution`.

## 6.2.13 In Conclusion

Met de benadering van probleemoplossing voor GIS, samen met de gereedschappen voor vectoranalyse van QGIS, was u in staat een probleem met meerdere criteria snel en gemakkelijk op te lossen.

## 6.2.14 What's Next?

In de volgende les, zullen we kijken naar de berekening van de kortste afstand over wegen, van het ene punt naar een ander.

# 6.3 Lesson: Netwerkanalyse

Berekenen van de kortste afstand tussen twee punten is een veel voorkomend gebruik voor GIS. Gereedschappen hiervoor zijn te vinden in de Toolbox van *Processing*.

**Het doel voor deze les:** leren algoritmen voor *Netwerk-analyses* te gebruiken.

## 6.3.1 Follow Along: De gereedschappen en de gegevens

U vindt alle algoritmen voor netwerkanalyses in het menu *Processing*  *Netwerkanalyse*. U kunt zien dat er vele gereedschappen beschikbaar zijn:

Open het project `exercise_data/network_analysis/network.qgz`. Het bevat twee lagen:

- `network_points`
- `network_lines`

De laag `network_lines` heeft al een stijl die u helpt het netwerk van wegen te begrijpen.

Het gereedschap Kortste pad verschaft manieren om ofwel het kortste of het snelste pad te berekenen tussen twee opgegeven punten van een netwerk:

- begin- en eindpunten geselecteerd op de kaart
- beginpunt geselecteerd op de kaart en eindpunten genomen uit een puntenlaag
- beginpunten genomen uit een puntenlaag en eindpunt geselecteerd op de kaart

Laten we beginnen.

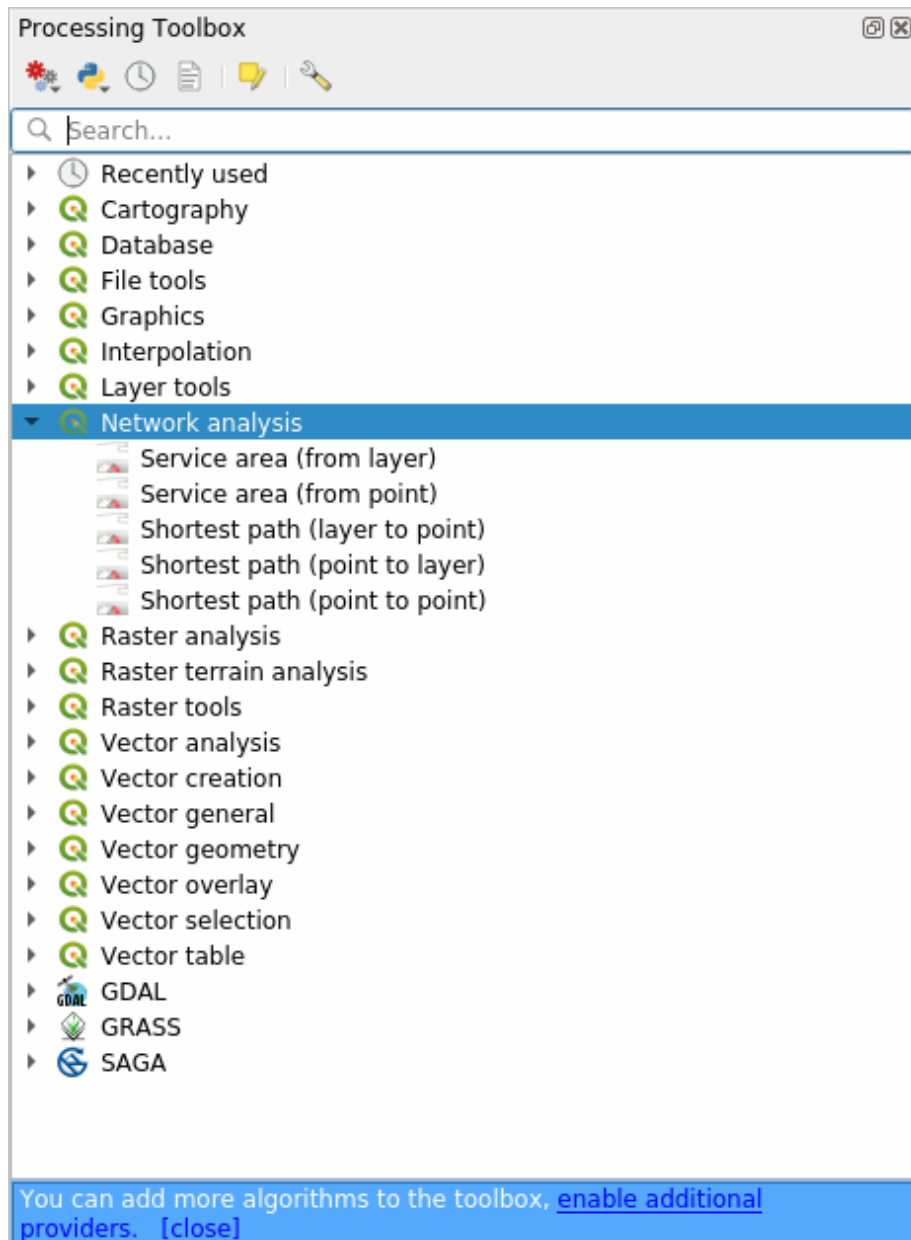



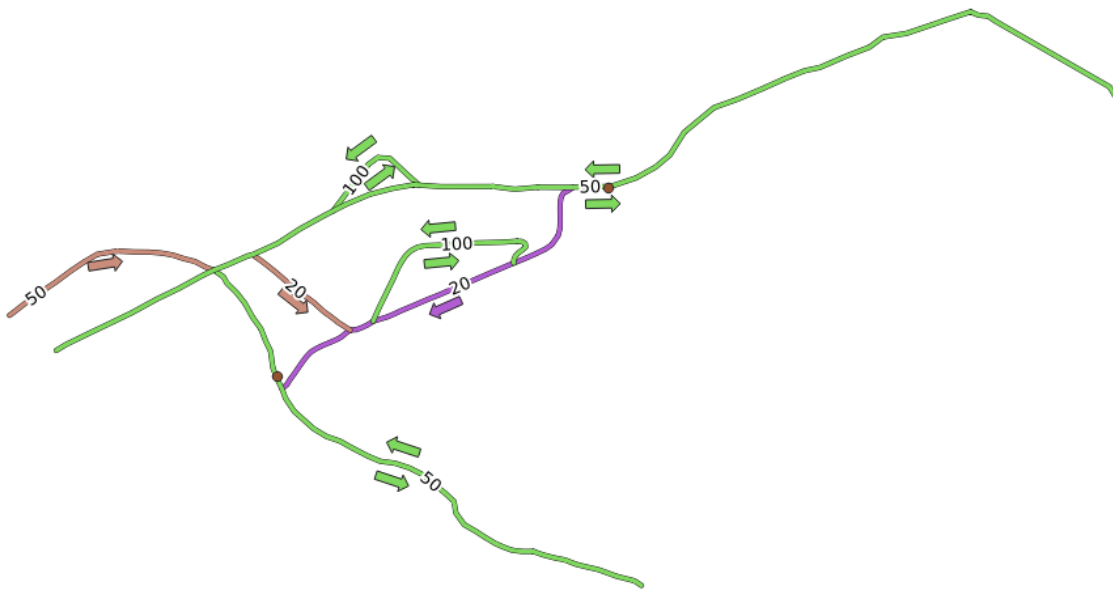

### 6.3.2 Kortste pad (punt naar punt) berekenen

Het menu *Netwerkanalyse*  *Kortste pad (punt naar punt)* stelt u in staat de kortste afstand te berekenen tussen twee handmatig geselecteerde punten op de kaart.

In dit voorbeeld zullen we het **kortste** (niet snelste) pad tussen twee punten.

1. Open het algoritme *Kortste pad (punt naar punt)*
2. Selecteer *network\_lines* voor *Vectorlaag die netwerk weergeeft*
3. Kies *Kortste* in *Te berekenen type pad*

Gebruik deze twee punten als begin- en eindpunt voor de analyse:

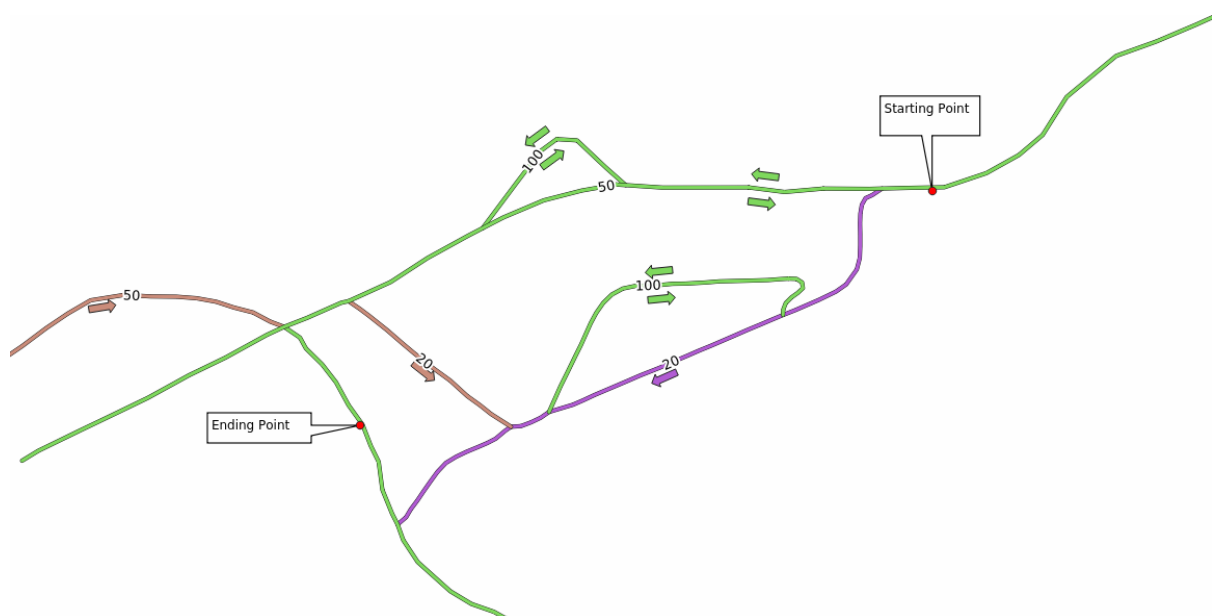

4. Klik op de knop ... naast *Startpunt* en kies de locatie die is getagd met *Starting Point* in de afbeelding. Het veld wordt gevuld met de coördinaten van het aangeklikte punt.
5. Doe hetzelfde, maar kies nu de locatie die is getagd met *Ending point* voor *Eindpunt*
6. Klik op de knop *Uitvoeren*:

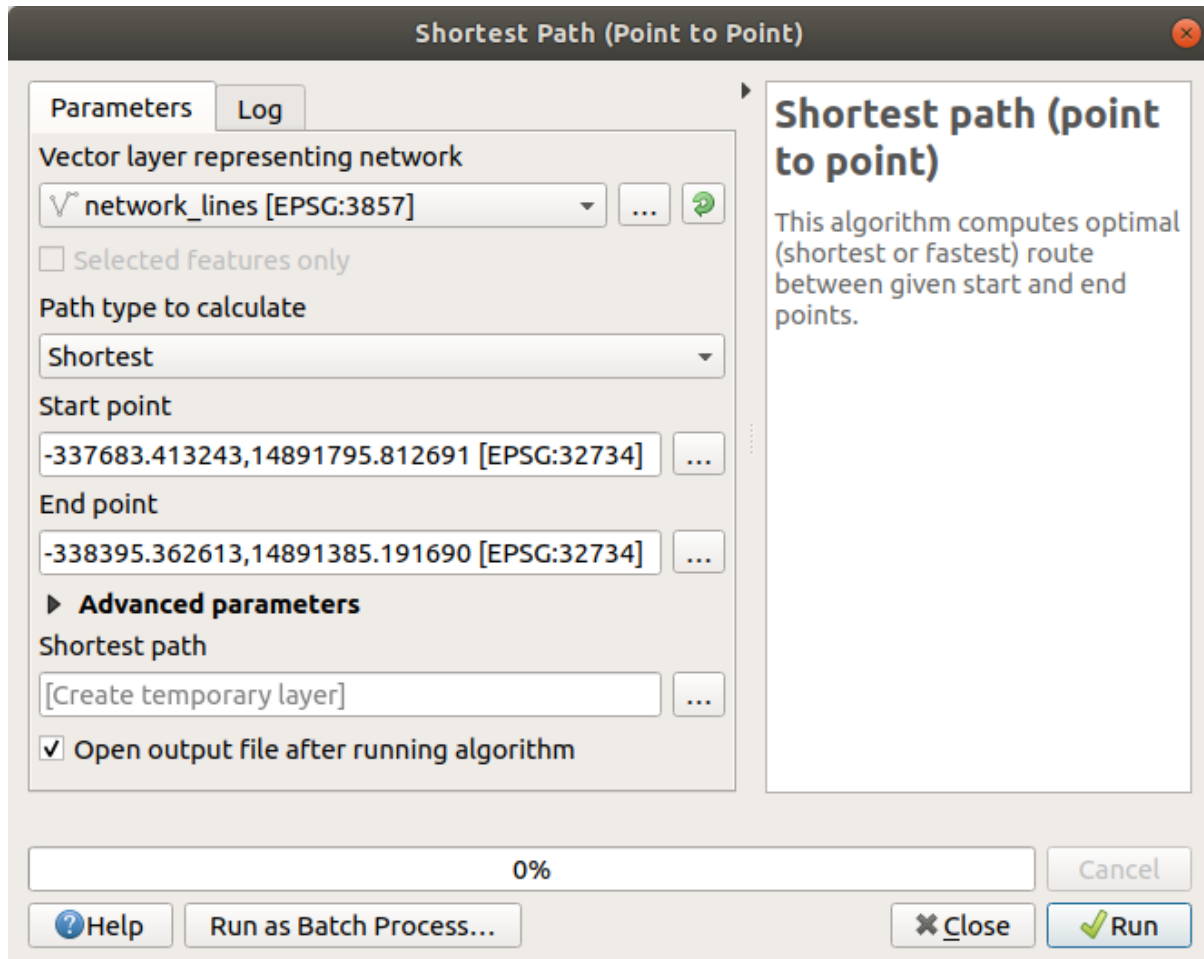

7. Een nieuwe lijnenlaag wordt gemaakt die het kortste pad weergeeft tussen de gekozen punten. Deselecteer de laag *network\_lines* om het resultaat beter te kunnen zien:
8. Open de attributentabel van de uitvoerlaag. Die bevat drie velden, die de coördinaten van het start- en eindpunt weergeven en de **kosten**.

We kozen *Kortste* als *Te berekenen type pad*, dus vertegenwoordigen de **kosten** de **afstand**, in kaarteenheden, tussen de twee locaties.

In ons geval is de *kortste* afstand tussen de twee gekozen punten ongeveer 1000 meter:

Nu u weet hoe het gereedschap te gebruiken, test nog enkele andere locaties.

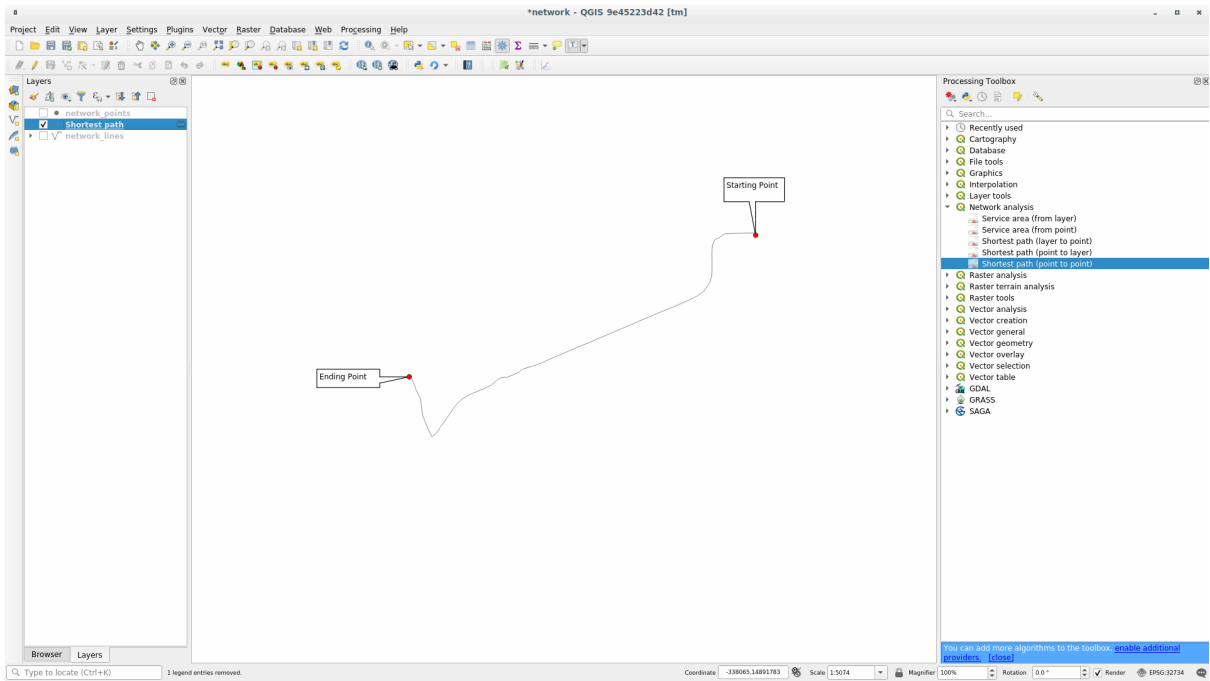

Shortest path :: Features Total: 1, Filtered: 1, Selected: 0

	start	end	cost
1	1180615.65735, 5419749.1849	1179718.97878, 5419066.15762	906,1796167959806

Show All Features

### 6.3.3 Try Yourself Snelste pad

Probeer, met dezelfde gegevens van de eerdere oefening, het snelste pad tussen de twee punten te berekenen.

Hoeveel tijd heeft u nodig om van het begin- naar het eindpunt te gaan?

*Controleer uw resultaten*

### 6.3.4 Follow Along: Gevorderde opties

Laten we nog enkele andere opties van het gereedschap Netwerkanalyse verkennen. In de  *vorige oefening*  berekenden we de **snelste** route tussen twee punten. Zoals u zich kunt voorstellen, is de tijd afhankelijk van de **snelheid** waarmee u reist.

We zullen dezelfde lagen en begin- en eindpunten gebruiken als in de vorige oefeningen.

1. Open het algoritme *Kortste pad (punt naar punt)*
2. Vul *Invoerlaag*, *Beginpunt (x, y)* en *Eindpunt (x, y)* in zoals we eerder deden
3. Kies *Snelste* als het *Te berekenen type pad*
4. Open het menu *Gevorderde parameters*
5. Wijzig de *Standaard snelheid (km/u)* van de standaardwaarde 50 naar 4

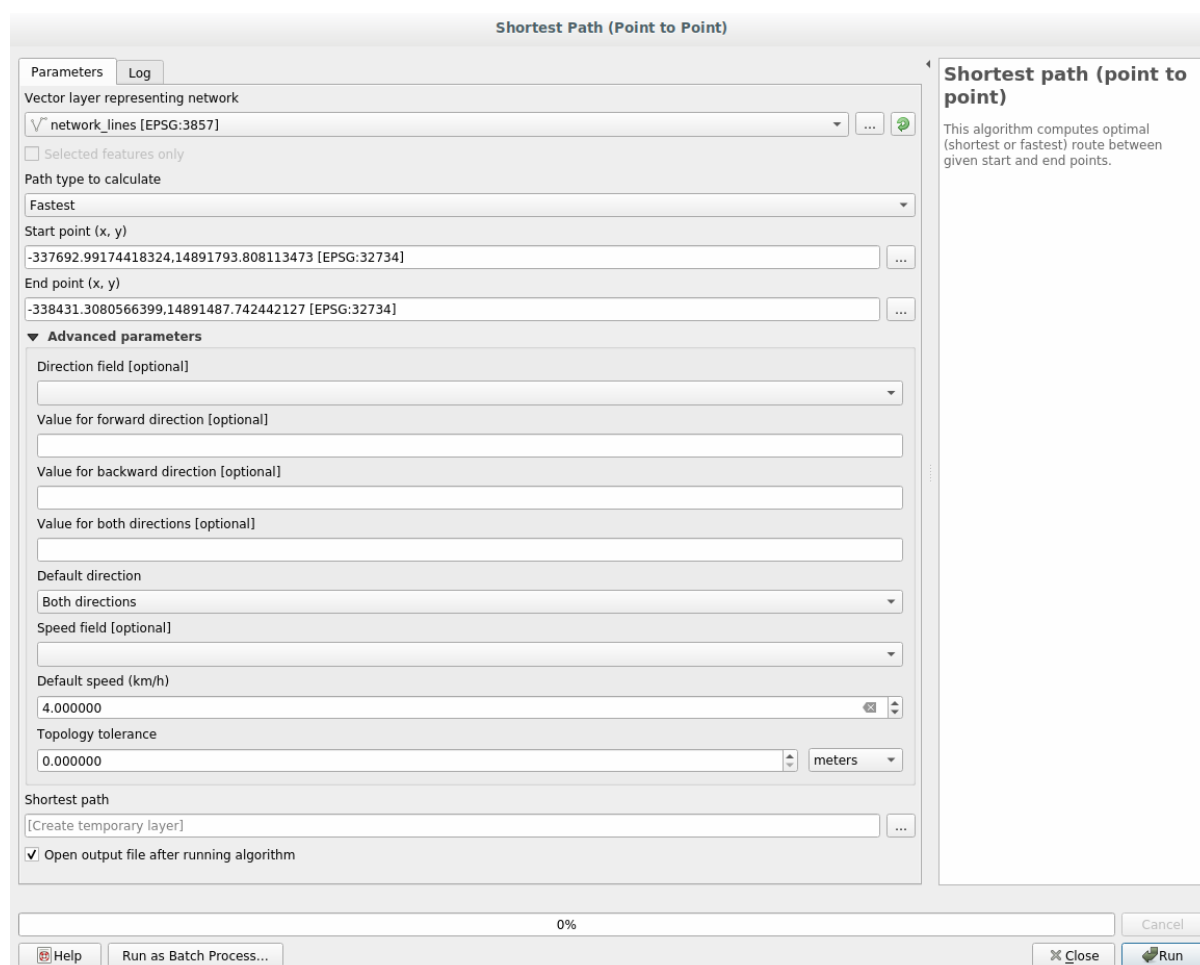

6. Klik op *Uitvoeren*

7. Sluit, als het algoritme is voltooid, het dialoogvenster en open de attribuentabel van de uitvoerlaag.

Het veld *cost* bevat de waarde overeenkomstig de parameter voor de snelheid die u hebt gekozen. We kunnen het veld *cost* converteren van uren met fracties naar de meer leesbare waarde *minuten*.

8. Open Veldberekening door te klikken op het pictogram  en voeg het nieuwe veld *minuten* toe door het veld *cost* te vermenigvuldigen met 60:

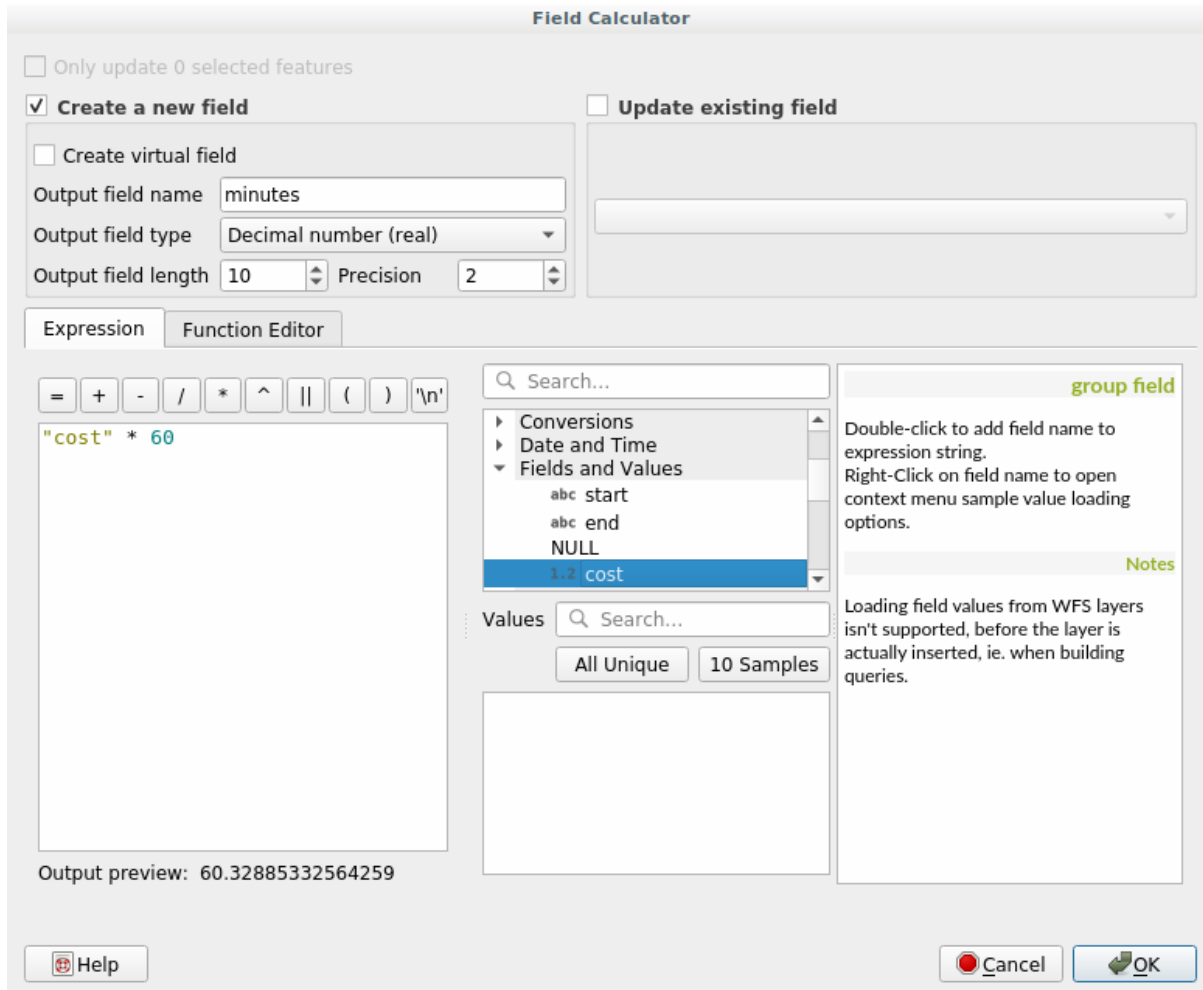



Dat is alles! Nu weet u hoeveel minuten u nodig hebt om van het ene punt bij het andere te komen.

### 6.3.5 Kortste pad met snelheidsbeperking

Het gereedschap Netwerkanalyse heeft nog andere interessante opties. Als we kijken naar de volgende kaart:

we zouden de **snelste** route willen weten, rekening houdende met de **snelheidsbeperkingen** voor elke weg (de labels geven de maximumsnelheid in km/u weer). Het kortste pad zonder rekening te houden met de snelheidsbeperkingen zou natuurlijk het paarse pad zijn. Maar op die weg is de maximumsnelheid 20 km/u, terwijl u op de groene weg 100 km/u mag!

Zoals we in de eerste oefening deden zullen we *Netwerkanalyse*  *Kortste pad (punt naar punt)* gebruiken en zullen we handmatig de begin- en eindpunten kiezen.

1. Open het algoritme *Netwerkanalyse*  *Kortste pad (punt naar punt)*
2. Selecteer *network\_lines* voor de parameter *Vectorlaag die netwerk weergeeft*
3. Kies *Snelste* als het *Te berekenen type pad*

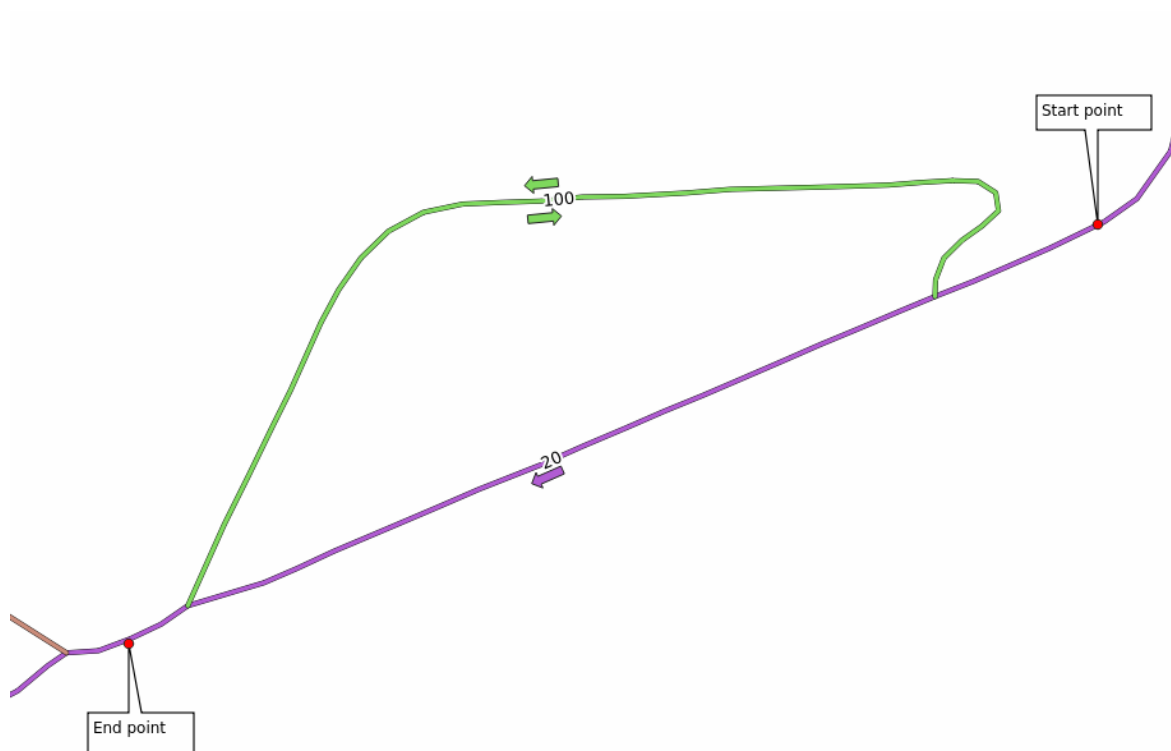

4. Klik op de knop ... naast *Startpunt* en kies het beginpunt.
5. Doe hetzelfde voor *Eindpunt*
6. Open het menu *Gevorderde parameters*
7. Kies het veld *speed* als de parameter *Snelheidsveld*. Met deze optie zal het algoritme rekening houden met de snelheidsbeperkingen op elke weg.
8. Klik op de knop *Uitvoeren*
9. Schakel de laag *network\_lines* uit, om het resultaat beter te kunnen zien

Zoals u kunt zien komt de snelste route niet overeen met de kortste.

### 6.3.6 Servicegebied (vanuit laag)

Het algoritme *Netwerkanalyse*  *Servicegebied (vanuit laag)* kan antwoord geven op de vraag: gegeven een puntenlaag, wat zijn alle te bereiken gebieden binnen een opgegeven afstand of tijdwaarde?

---

**Notitie:** Het algoritme *Netwerkanalyse*  *Servicegebied (vanaf punt)* is hetzelfde algoritme, maar stelt u in staat handmatig het punt op de kaart te kiezen.

---

Gegeven een afstand van 250 meter willen we weten hoever we vanuit elk punt het netwerk op kunnen gaan op de laag *network\_points*.

1. Deselecteer alle lagen, behalve *network\_points*
2. Open het algoritme *Netwerkanalyse*  *Servicegebied (vanuit laag)*
3. Selecteer *network\_lines* voor *Vectorlaag die netwerk weergeeft*
4. Kies *network\_points* voor *Vectorlaag met startpunten*
5. Kies *Kortste* in *Te berekenen type pad*

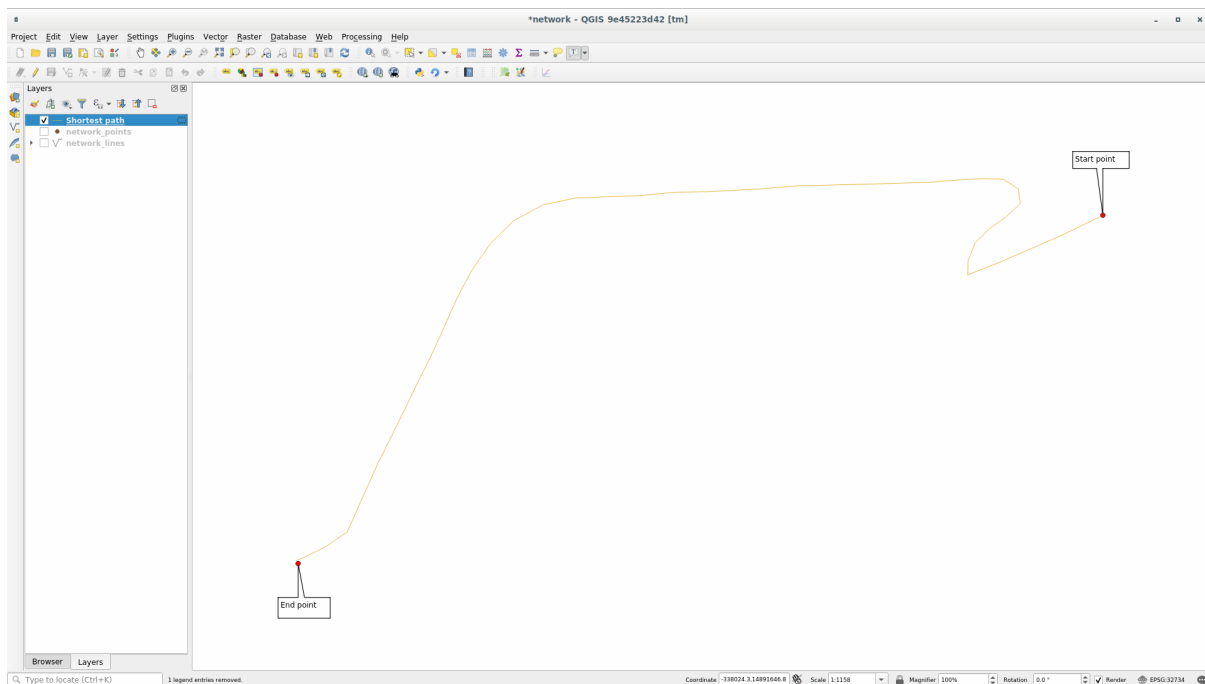
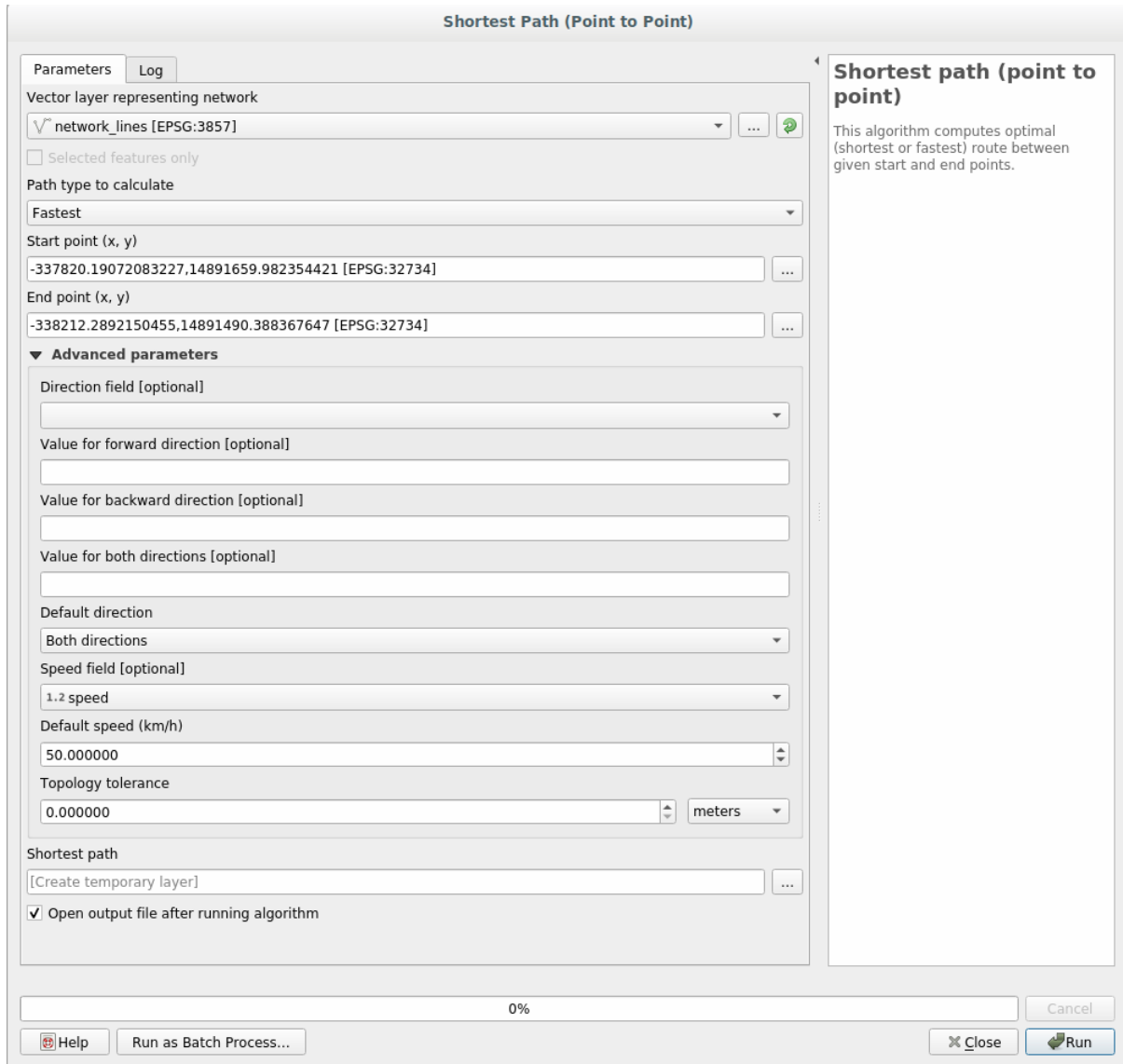

6. Voer 250 in voor de parameter *Reiskosten*
7. Klik op *Uitvoeren* en sluit het dialoogvenster

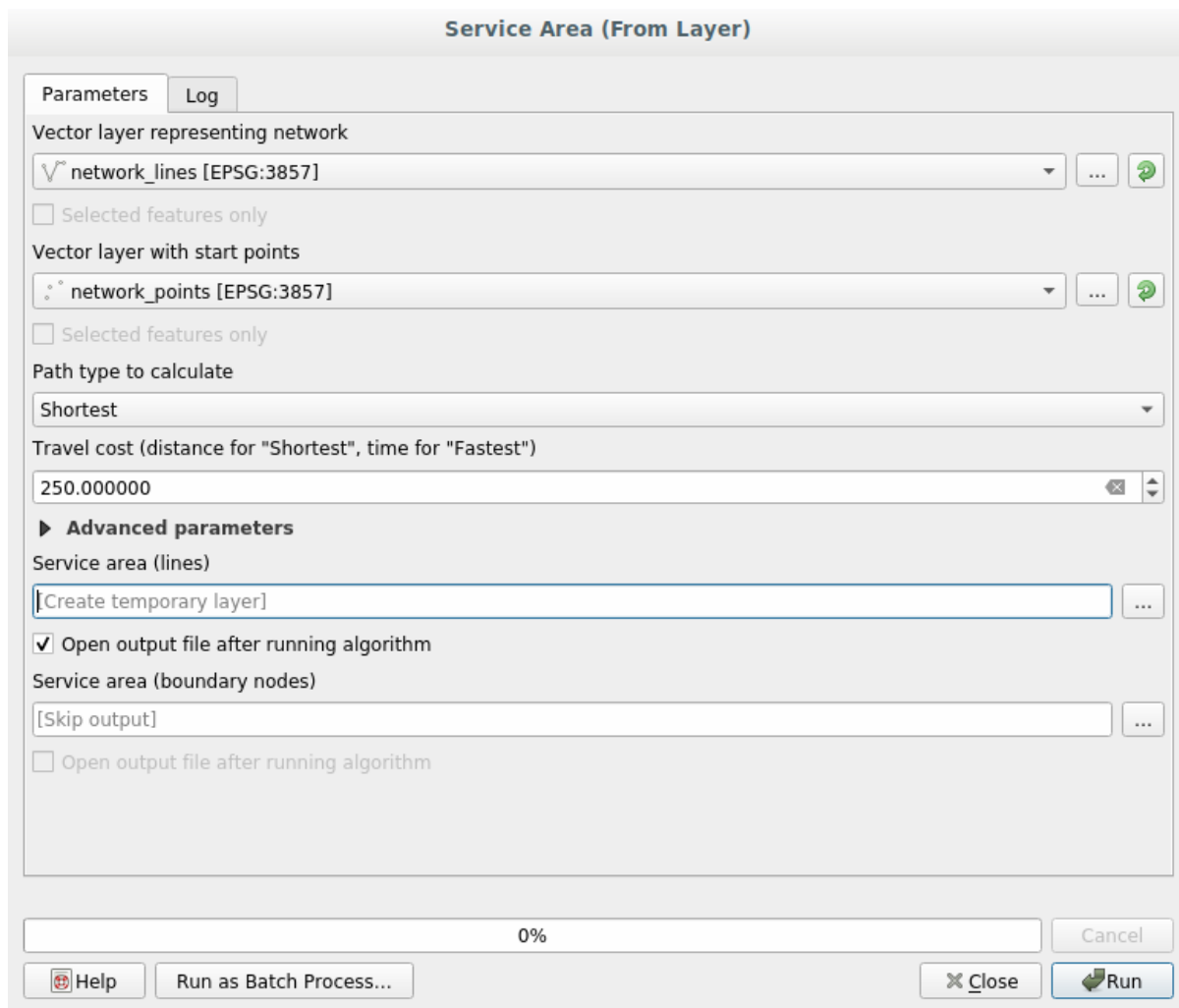

De uitvoerlaag geeft het maximale pad aan dat u kunt bereiken vanuit de puntobjecten, gegeven een afstand van 250 meter:

Leuk hè?

### 6.3.7 In Conclusion

Nu weet u hoe u het algoritme *Netwerkanalyse* kunt gebruiken om problemen met kortste en snelste paden op te lossen.

We zijn nu klaar om enkele ruimtelijke statistieken uit te voeren op gegevens van vectorlagen. Daar gaan we!



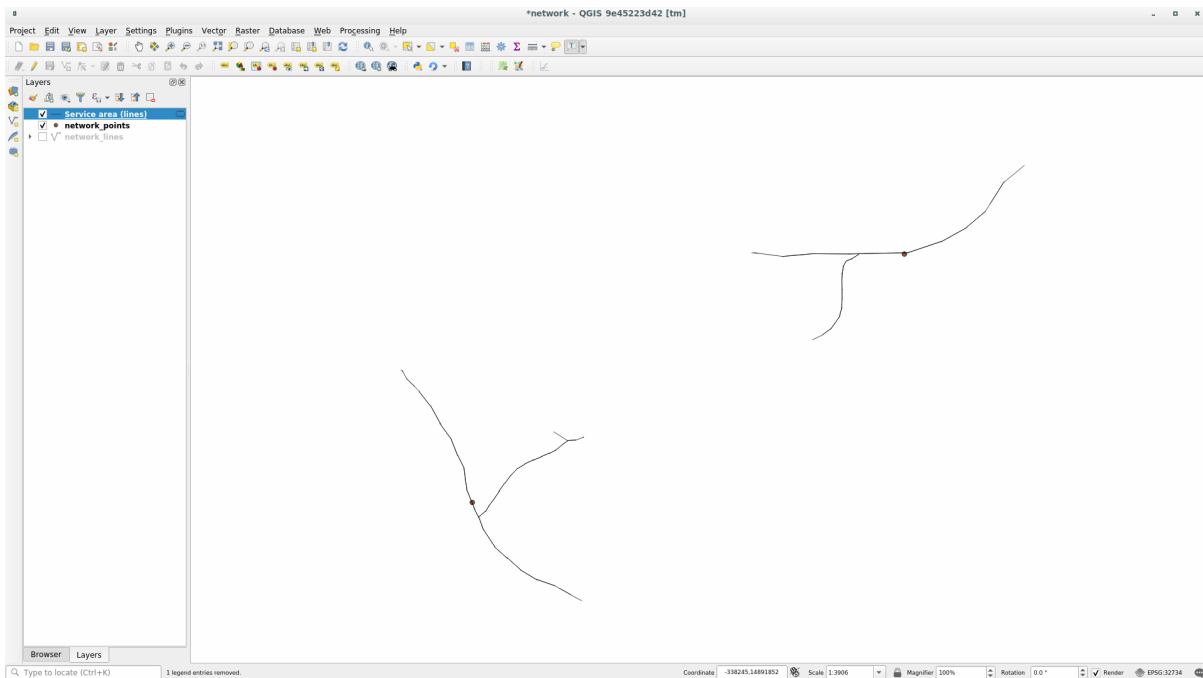

### 6.3.8 What's Next?

Vervolgens zult u zien hoe u algoritmen voor ruimtelijke statistieken uitvoert op vector gegevenssets.

## 6.4 Lesson: Ruimtelijke statistieken

---

**Notitie:** Les ontwikkeld door Linfiniti en S Motala (Cape Peninsula University of Technology)

---

Ruimtelijke statistieken stellen u in staat te analyseren en te begrijpen wat er gaande is in een bepaalde vector gegevensset. QGIS bevat vele nuttige gereedschappen voor statistische analyses.

**Het doel voor deze les:** Weten hoe de ruimtelijke statistische gereedschappen in de *Toolbox van Processing* te gebruiken.

### 6.4.1 Follow Along: Een test-gegevensset maken

We zullen een willekeurige set punten maken, om een gegevensset te krijgen waar we mee kunnen werken.

U heeft, om dat te doen, een polygoon gegevensset nodig die het bereik van het gebied, waarin u de punten wilt maken, definieert.

We zullen het gebied gebruiken dat wordt bedekt door straten.

1. Begin een nieuw project.
2. Voeg uw laag `roads` toe, als ook `srtm_41_19` (hoogtegegevens) te vinden in `exercise_data/raster/SRTM/`.

---

**Notitie:** U zou kunnen merken dat de laag SRTM DEM een ander CRS heeft dan die van de laag `roads`. QGIS projecteert beide lagen in één enkel CRS. Voor de volgende oefeningen is dit verschil niet van belang, maar het staat u vrij een laag opnieuw te projecteren (zoals eerder weergegeven in deze module).

---

3. Open de Toolbox van *Processing*
4. Gebruik het gereedschap *Vector geometrie*  *Minimum begrenzing geometrie* om een gebied te maken dat alle wegen omsluit door *Convex Hull* te kiezen als *Type geometrie*:

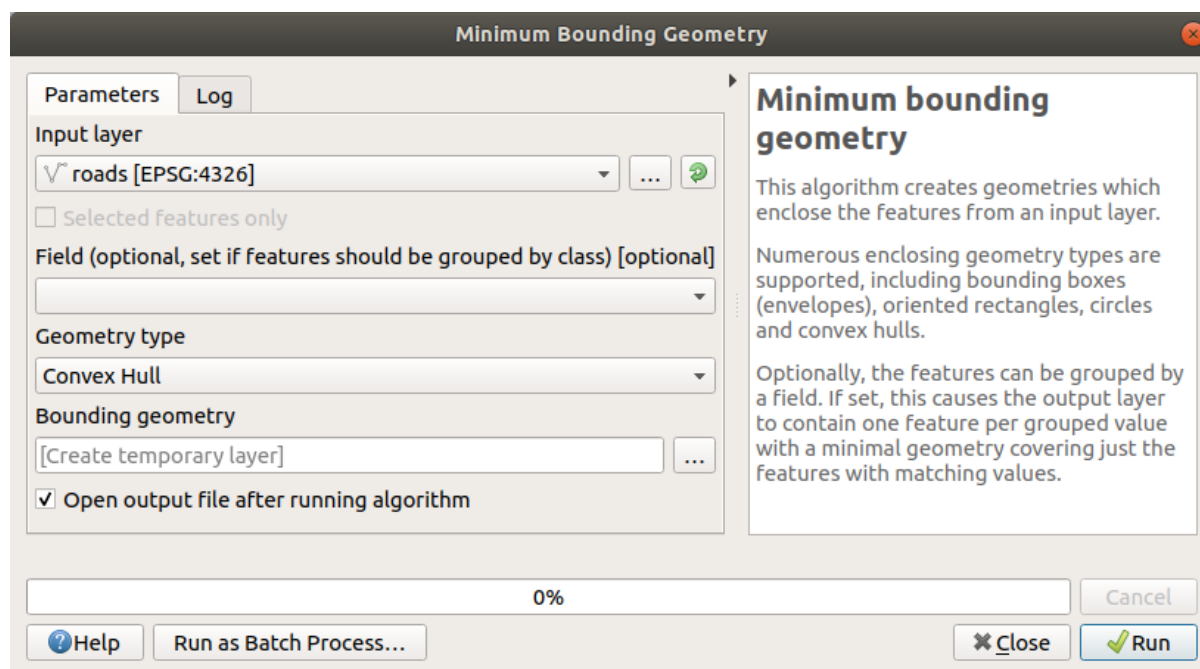

Zoals u weet maakt *Processing*, als u geen uitvoer specificeert, tijdelijke lagen. Het is aan u om de lagen onmiddellijk op te slaan of op een later moment.

### Willekeurige punten genereren

- Maak in dit gebied 100 willekeurige punten met het gereedschap *Vector maken*  *Willekeurige punten binnen grenzen van laag*, met een minimum afstand van 0.0:

---

**Notitie:** Het gele waarschuwingsteken vertelt u dat die parameter afstanden betreft. De laag *Begrenzing geometrie* staat in een Geografisch coördinatensysteem en het algoritme herinnert u daar slechts aan. Voor dit voorbeeld zullen we deze parameter niet gebruiken, dus kunt u het negeren.

---

Verplaats, indien nodig, de gemaakte willekeurige punten naar bovenaan in de legenda om hem beter te kunnen zien:

### Een monster uit de gegevens

U dient het algoritme *Rasteranalyse*  *Monster rasterwaarden* te gebruiken om een gegevensset met monsters uit het raster te nemen. Dit gereedschap neemt monsters uit het raster op de locaties van de punten en voegt de rasterwaarden toe in nieuwe veld(en), afhankelijk van het aantal banden in het raster.

1. Open het dialoogvenster voor het algoritme *Monsters rasterwaarden*
2. Selecteer *Willekeurige punten* als de laag die de monsterpunten bevat en het SRTM-raster als de band waaruit de waarden moeten komen. De standaardnaam voor het nieuwe veld is *rvalue\_N*, waar N het nummer is van de rasterband. U kunt de naam van het voorvoegsel wijzigen als u dat wilt.
3. Klik op *Uitvoeren*

Nu kunt u de gegevens voor het monster uit het rasterbestand controleren in de attribuentabel van de laag *Monsterpunten*. Zij zullen in een nieuw veld staan, met de naam die u hebt gekozen.

Een mogelijke laag voor het monster wordt hier weergegeven:

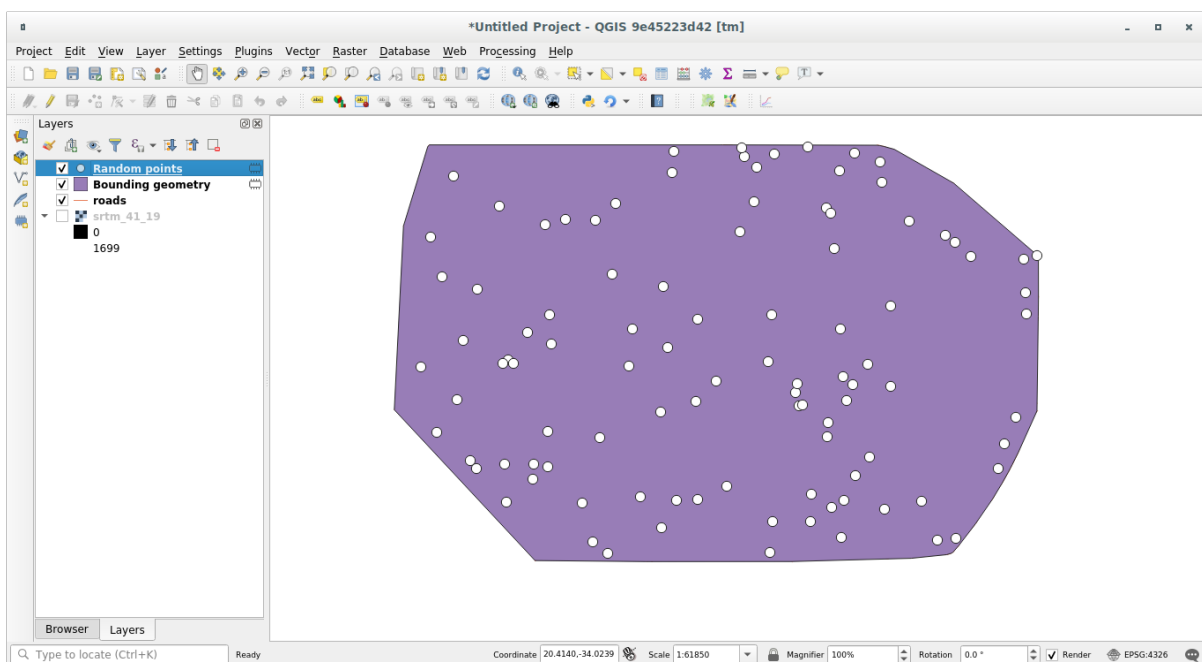
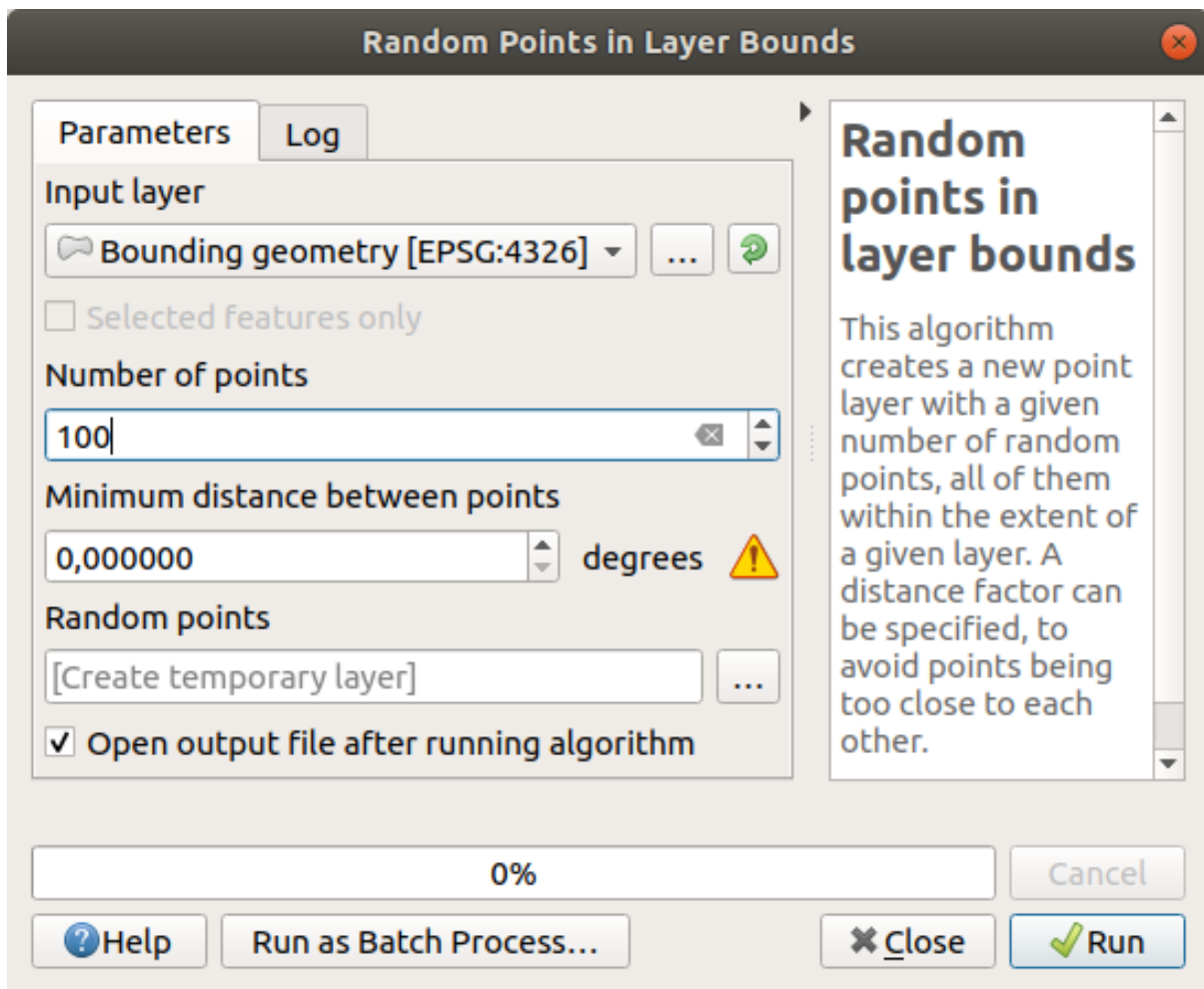

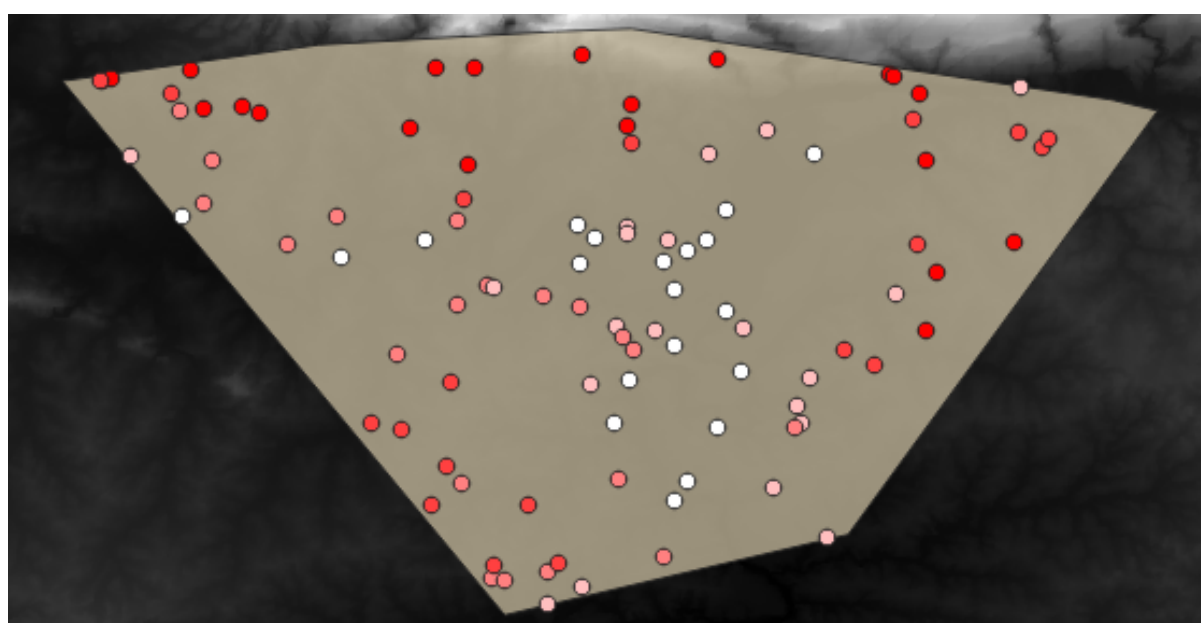
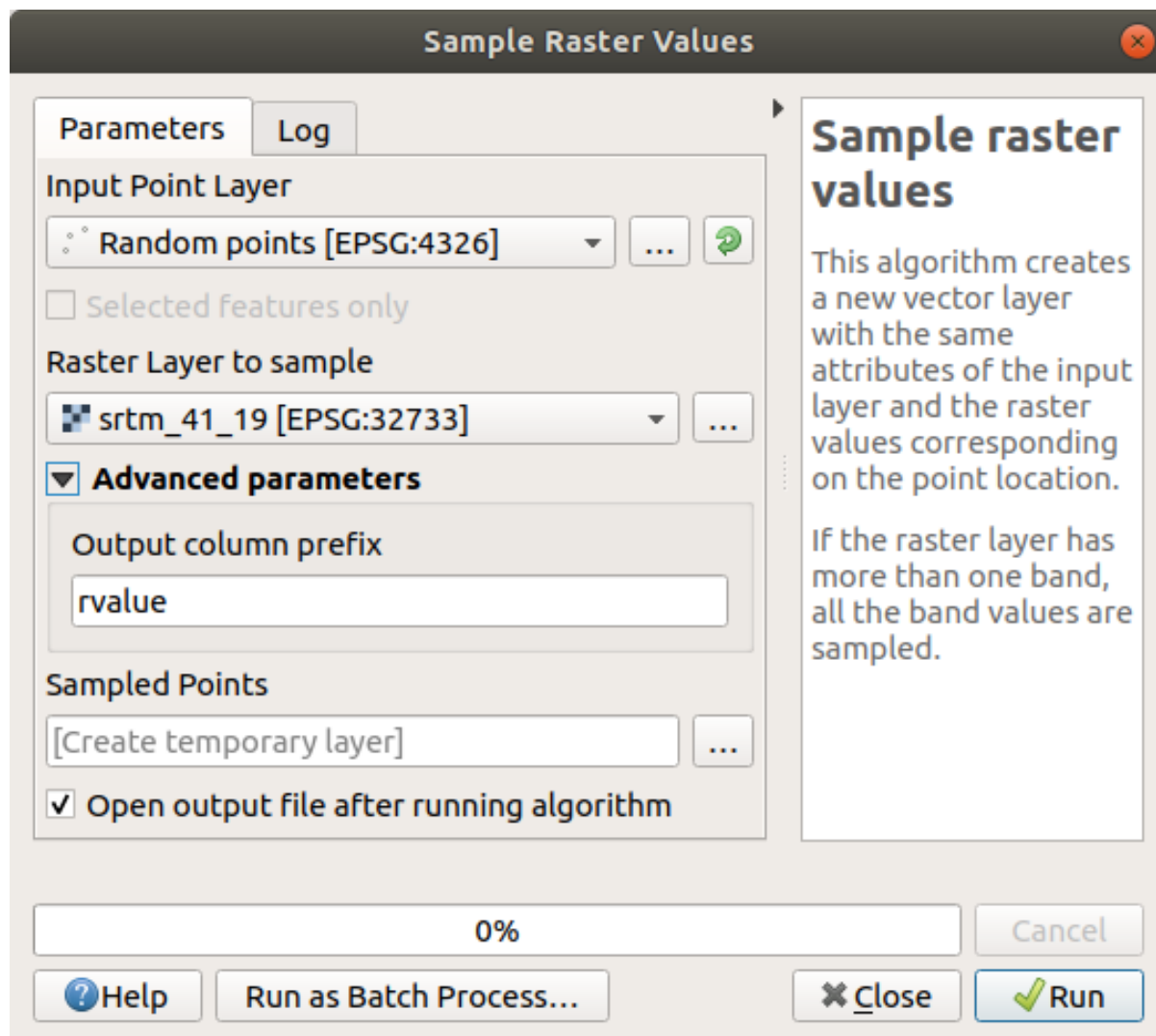



De monsterpunten zijn op hun veld `rvalue_1` geïnclassificeerd, zodat rode punten op een hogere hoogte liggen. U zult deze monsterlaag gaan gebruiken voor de rest van de statistische oefeningen.

### 6.4.2 Follow Along: Basisstatistieken

Nu nog de basisstatistieken voor deze laag ophalen.

1. Klik op het pictogram  Statistisch overzicht weergeven op de werkbalk *Attributen*. Een nieuw paneel zal openen.
2. Specificeer, in het dialoogvenster dat verschijnt, de laag *Monsterpunten* als de bron.
3. Selecteer het veld `rvalue_1` in het combinatievak voor velden. Dit is het veld waarvoor u de statistieken wilt berekenen.
4. Het paneel *Statistieken* zal automatisch worden bijgewerkt met de berekende statistieken:

---

**Notitie:** U kunt de waarden kopiëren door te klikken op de knop  Statistieken naar klembord kopiëren en de resultaten in een werkblad plakken.

---

5. Sluit het paneel *Statistieken* indien gereed

Veel verschillende statistieken zijn beschikbaar:

**Telling** Het aantal monsters/waarden.

**Som** De waarden bij elkaar opgeteld.

**Gemiddelde** De gemiddelde waarde is eenvoudigweg de som van de waarden, gedeeld door het aantal waarden.

**Mediaan** Als u alle waarden schikt van de kleinste tot de grootste, is de middelste waarde (of het gemiddelde van de twee middelste waarden als N een even getal is) de mediaan van de waarden.

**St afw (pop)** De standaardafwijking. Geeft een indicatie over hoe dicht de waarden zijn geclusterd rondom het gemiddelde. Hoe kleiner de standaardafwijking, hoe meer waarden neigen naar het gemiddelde.

**Minimum** De laagste waarde.

**Maximum** De hoogste waarde.

**Bereik** Het verschil tussen de laagste en de hoogste waarden.

**Kw1** Eerste kwartiel van de gegevens.

**Kw3** Derde kwartiel van de gegevens.

**Ontbrekende (null) waarden** Het aantal ontbrekende waarden.

### 6.4.3 Follow Along: Statistieken berekenen van afstanden tussen punten

1. Maak een nieuwe tijdelijke puntenlaag.
2. Ga naar modus Bewerken en digitaliseer drie punten ergens tussen de andere punten.  
Gebruik, als alternatief, dezelfde methode voor het maken van willekeurige punten als hiervoor, maar specificeer slechts **drie** punten.
3. Sla uw nieuwe laag op als `distance_points` in de indeling die u wilt.

Statistieken maken over de afstand tussen punten in de twee lagen:

1. Open het gereedschap *Vector-analyse*  *Afstandsmatrix*.

The screenshot shows the QGIS Statistics panel for a layer named 'Sampled Points'. The field selected for analysis is '1.2 rvalue\_1'. The panel displays a table of various statistical measures and their corresponding values.

Statistic	Value
Count	100
Sum	14148
Mean	141.48
Median	122.5
St dev (pop)	89.4792
St dev (sample)	89.93
Minimum	18
Maximum	737
Range	719
Minority	18
Majority	120
Variety	78
Q1	97
Q3	163.5
IQR	66.5
Missing (null) values	0

Below the table, there is a checkbox for 'Selected features only' which is currently unchecked. At the bottom of the panel, there are three tabs: 'Statistics' (which is active), 'Layers', and 'Browser'. A search bar at the very bottom contains the text 'Type to locate (Ctrl+K)'.

2. Selecteer de laag `distance_points` als de invoerlaag en de laag `Monsterpunten` als de doellaag.
3. Stel het als volgt in:

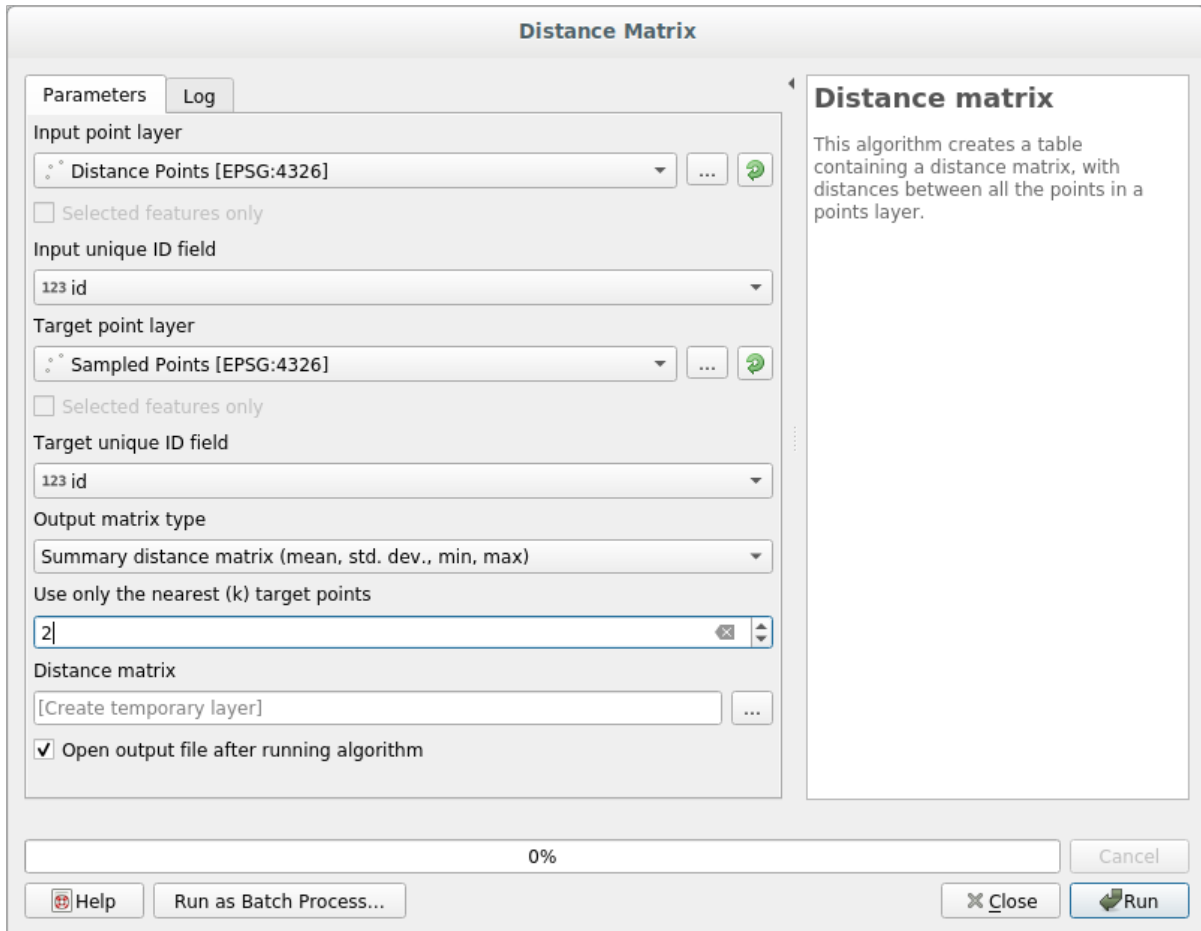

4. Als u wilt, kunt u de uitvoerlaag opslaan als een bestand of alleen het algoritme uitvoeren en de tijdelijke uitvoerlaag later opslaan.
5. Klik op *Uitvoeren* om de laag voor de afstandsmatrix te maken.
6. Open de attributentabel van de gemaakte laag: waarden verwijzen naar de afstanden tussen de objecten van *Afstandsmatrix* en hun twee dichtstbijzijnde punten op de laag *Monsterpunten*:

Met deze parameters berekent het gereedschap *Afstandsmatrix* statistieken over de afstanden voor elk punt van de invoerlaag, ten opzichte van de dichtstbijzijnde punten van de doellaag. De velden van de uitvoerlaag bevatten gemiddelde, standaardafwijking, minimum en maximum voor de afstanden tot de dichtstbij gelegen burens van de punten op de invoerlaag.

#### 6.4.4 Follow Along: 'Dichtstbijzijnde buur'-analyse (in laag)

Een 'Dichtstbijzijnde buur'-analyse uitvoeren op een puntenlaag:

1. Kies *Vector-analyse*  *'Dichtstbijzijnde buur'-analyse*.
2. Selecteer, in het dialoogvenster dat verschijnt, de laag *Random samples* en klik op *Uitvoeren*.
3. De resultaten zullen verschijnen in het paneel van Processing *Resultaten bekijken*.
4. Klik op de blauwe link om de HTML- pagina met de resultaten te bekijken:

Distance matrix :: Features Total: 3, Filtered: 3, Selected: 0

InputID	MEAN	STDDEV	MIN	MAX
1	401.87013	235.74757	166.12256	637.61770
2	653.19728	229.72430	423.47299	882.92158
3	1005.87036	296.03133	709.83903	1301.90169

Show All Features

**Processing Toolbox**

Search...

- ▶ Recently used
- ▶ Cartography
- ▶ Database
- ▶ File tools

---

**Results Viewer**

Nearest neighbour [04:51:51]

**Algorithm:** Nearest neighbour  
**File path:** [/tmp/processing\\_MXcuYE/6aa2320aecdf41d4adbe6e45440f23be/OUTPUT\\_HTML\\_FILE.html](/tmp/processing_MXcuYE/6aa2320aecdf41d4adbe6e45440f23be/OUTPUT_HTML_FILE.html)



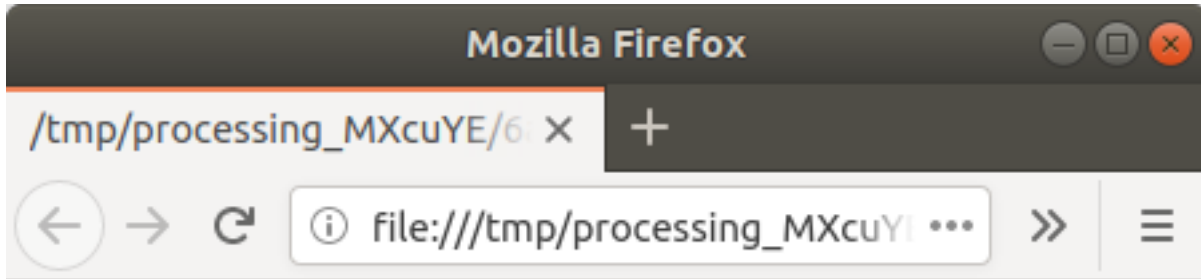

Observed mean distance: 1408.03338044153

Expected mean distance: 0.01577808561

Nearest neighbour index: 89239.81118148957

Number of points: 100

Z-Score: 1707201.00974689284

#### 6.4.5 Follow Along: Gemiddelde coördinaten

De gemiddelde coördinaten van een gegevensset verkrijgen:

1. Start *Vector-analyse* [?](#) *Gemiddelde coördinaten*
2. Specificeer, in het dialoogvenster dat verschijnt, *Willekeurige punten* als *Invoerlaag*, en laat de optionele keuzen ongewijzigd.
3. Klik op *Uitvoeren*.

Laten we dit eens vergelijken met de centrale coördinaat van de polygoon die werd gebruikt om het willekeurige monster te maken.

1. Start *Vector geometrie* [?](#) *Zwaartepunten*
2. Selecteer, in het dialoogvenster dat verschijnt, *Begrenzing geometrie* als de invoerlaag.

Zoals u kunt zien vallen de gemiddelde coördinaten (roze punt) en het middelpunt van het gebruikte gebied (in groen) niet noodzakelijkerwijze samen.

Het zwaartepunt is het barycenter van de laag (het barycenter van een vierkant is het midden van het vierkant), terwijl de gemiddelde coördinaten het gemiddelde weergeven van alle coördinaten van de knopen.

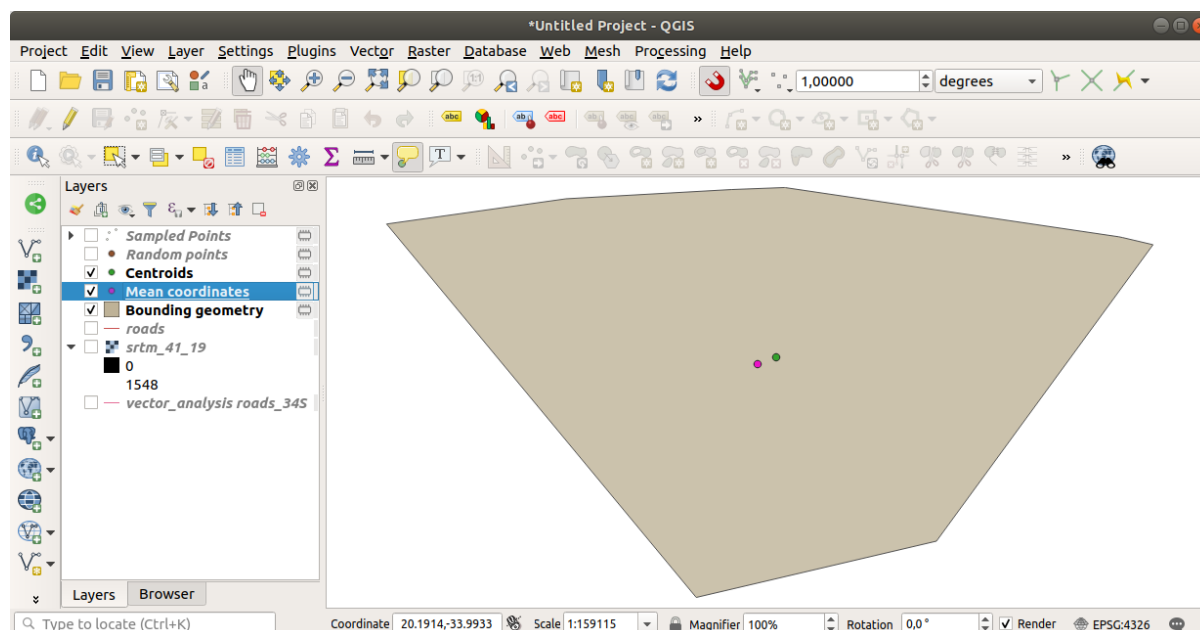

### 6.4.6 Follow Along: Histogrammen van afbeeldingen

Het histogram van een gegevensset geeft de verdeling van de waarden ervan weer. De eenvoudigste manier om dit in QGIS te demonstreren is via het histogram van een afbeelding, beschikbaar in het dialoogvenster *Laageigenschappen* van elke afbeeldingslaag (raster gegevensset).

1. Klik, in uw paneel *Lagen*, met rechts op de laag `srtm_41_19`.
2. Selecteer *Eigenschappen*
3. Kies de tab *Histogram*. U moet misschien op de knop *Histogram herberekenen* klikken om de grafiek te maken. U zult een grafiek zien die verdeling van de frequentie van de rasterwaarden weergeeft.
4. De grafiek kan met de knop  *Plot opslaan* worden geëxporteerd als een afbeelding
5. U kunt meer gedetailleerde informatie over de laag vinden op de tab *Informatie* (het gemiddelde en maximum waarde zijn geschat, en zouden niet exact kunnen zijn).

De gemiddelde waarde is  $332.8$  (geschat op  $324.3$ ), en de maximum waarde is  $1699$  (geschat op  $1548$ )! U kunt zoomen in het histogram. Het histogram ziet er verticaal gecomprimeerd uit, omdat er heel veel pixels met de waarde  $0$  zijn. Door in te zoomen om alles, behalve de piek op  $0$ , te bedekken zult u meer details zien:

---

**Notitie:** Als de waarden gemiddelde en maximum niet hetzelfde zijn als hierboven, kan dat komen door de berekening van de waarden min/max. Open de tab *Symbologie* en vergroot het menu *Instellingen min / max waarden*. Kies  *Min / max* en klik op *Apply*.

---

Onthoud dat een histogram u de verdeling van de waarden laat zien en dat niet alle waarden noodzakelijkerwijze ook zichtbaar zijn in de grafiek.

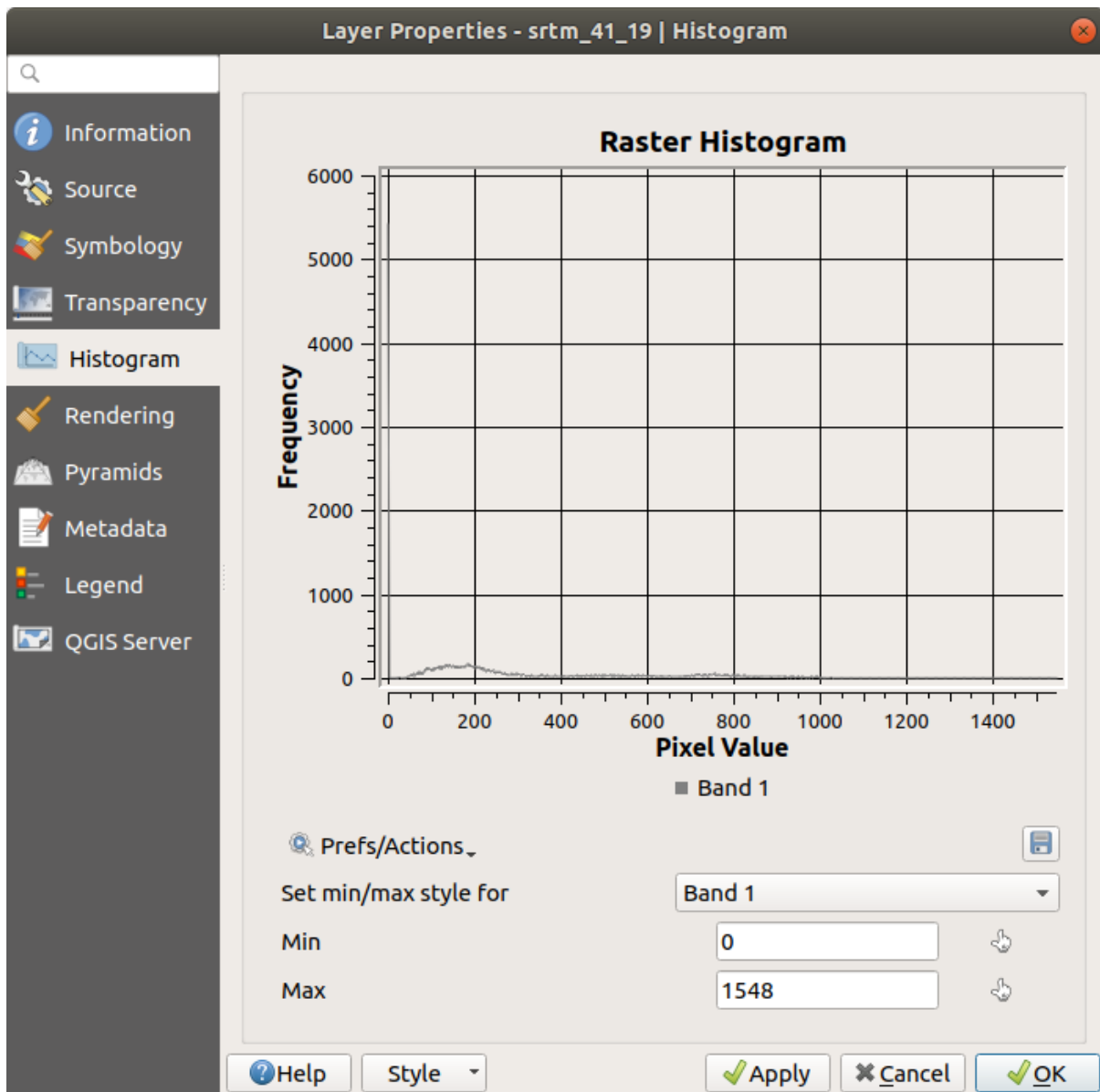

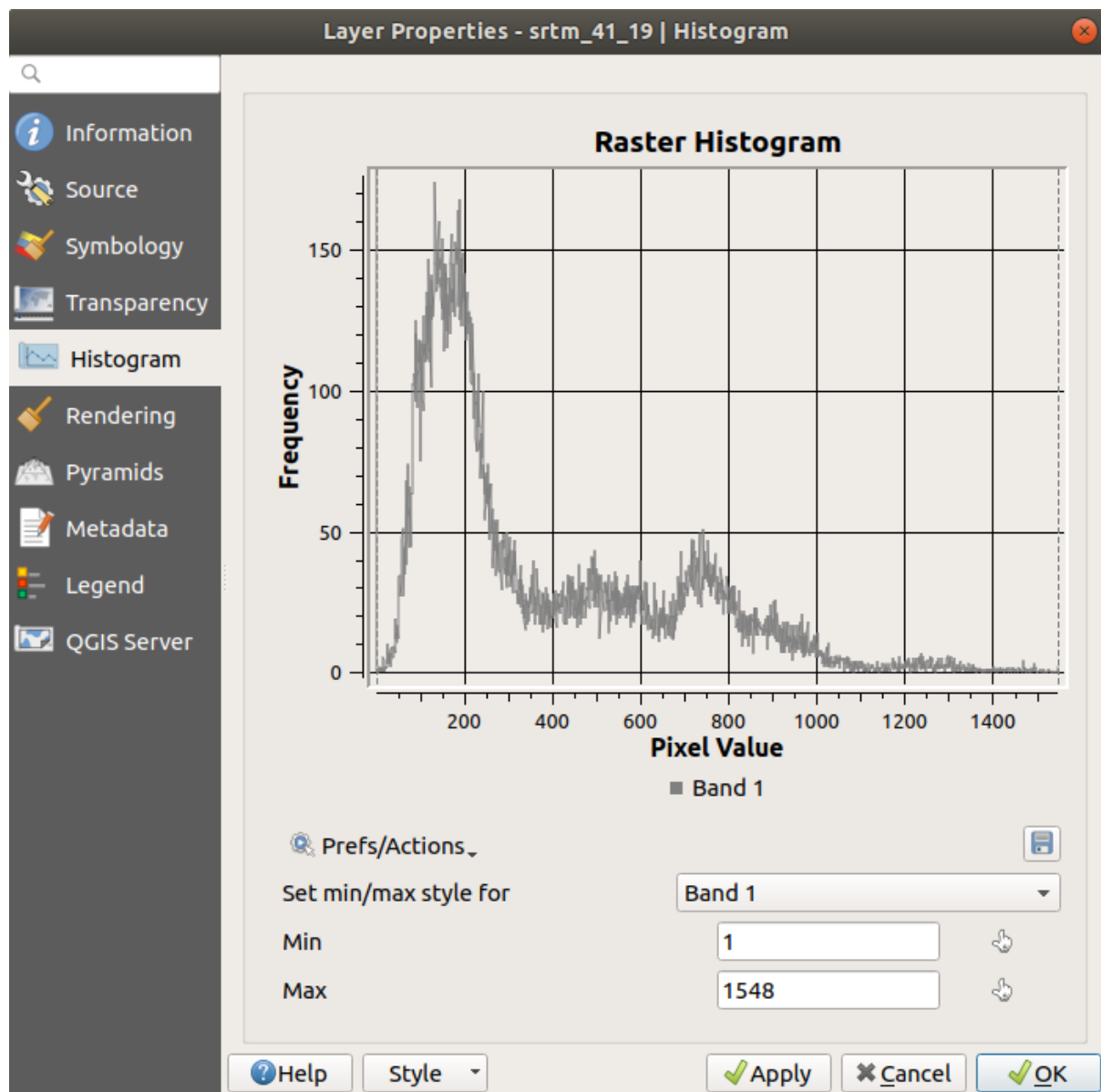

## 6.4.7 Follow Along: Ruimtelijke interpolatie

Laten we zeggen dat u een collectie monsterpunten heeft van waaruit u gegevens wilt extrapoleren. U heeft misschien toegang tot de gegevensset *Monsterpunten* die we eerder gemaakt hebben en wil een idee krijgen over hoe het terrein eruit ziet.

1. Start, om te beginnen, het gereedschap *GDAL ▢ Rasteranalyse ▢ Raster (IDW met zoeken naar Nearest neighbor)* in de Toolbox van *Processing*.
2. Selecteer ``Monsterpunten`` als *Puntenlaag*
3. Stel *Gewogen macht* in op 5.0
4. Stel, in *Gevorderde parameters*, *rvalue\_1* in voor *Z-waarde uit veld*
5. Klik tenslotte op *Uitvoeren* en wacht tot de verwerking is voltooid.
6. Sluit het dialoogvenster

Hier is een vergelijking van de originele gegevensset (links) met die welke we hebben gemaakt uit onze monsterpunten (rechts). Die van u kan er anders uitzien vanwege de willekeurige herkomst van de locatie van de monsterpunten.

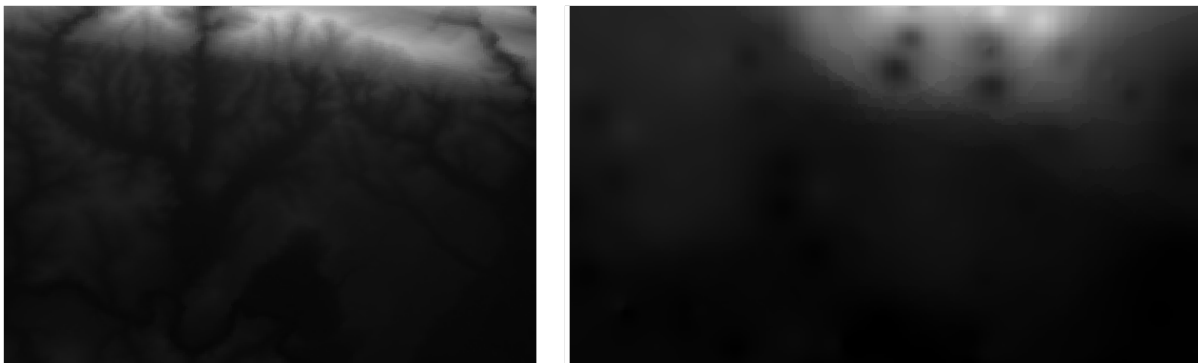

Zoals u kunt zien zijn 100 monsterpunten niet echt genoeg om een gedetailleerde impressie van het terrein te maken. Het geeft een zeer algemeen idee, maar het kan ook misleidend zijn.

## 6.4.8 Try Yourself Verschillende methoden voor interpolatie

1. Gebruik de hierboven weergegeven processen om een nieuwe set van 10.000 willekeurige punten te maken

---

**Notitie:** Als het aantal punten echt heel groot is kan de verwerkingstijd behoorlijk oplopen.

---

2. Gebruik deze punten om een monster te nemen uit de originele DEM
3. Gebruik het gereedschap *Raster (IDW met zoeken naar Nearest neighbor)* op deze gegevensset
4. Stel *Macht* en *Afvlakken* respectievelijk in op 5.0 en 2.0.

De resultaten (afhankelijk van de positie van uw willekeurige punten) zal er min of meer zo uitzien:

Dit is een betere weergave van het terrein, vanwege de hogere dichtheid van monsterpunten. Onthoud: meer monsters geven betere resultaten.

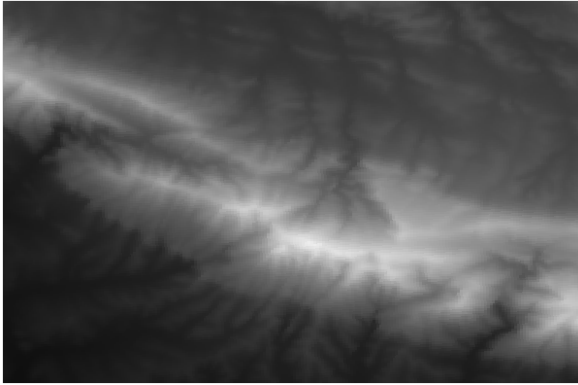

### 6.4.9 In Conclusion

QGIS heeft een aantal gereedschappen voor het analyseren van ruimtelijke statistische eigenschappen van gegevenssets.

### 6.4.10 What's Next?

Nu we vectoranalyse hebben behandeld, waarom niet eens kijken wat er met rasters gedaan kan worden? Dat is wat we zullen gaan doen in de volgende module!

We hebben eerder rasters gebruikt voor het digitaliseren, maar rastergegevens kunnen ook direct worden gebruikt. In deze module zult u zien hoe dat wordt gedaan in QGIS.

## 7.1 Werken met rastergegevens

Rastergegevens zijn heel anders dan vectorgegevens. Vectorgegevens hebben verschillende objecten met geometrieën die zijn geconstrueerd uit punten en misschien verbonden met lijnen en/of gebieden. Rastergegevens echter zijn als een afbeelding. Hoewel het verschillende eigenschappen van objecten in de echte wereld kan weergeven, bestaan deze objecten niet als afzonderlijke objecten. In plaats daarvan worden zij weergegeven door pixels met verschillende waarden.

Gedurende deze module gaat u rastergegevens gebruiken om uw bestaande GIS-analyse aan te vullen.

**Het doel voor deze les:** Leren hoe te werken met rastergegevens in QGIS.

### 7.1.1 Follow Along: Rastergegevens laden

Rastergegevens kunnen met dezelfde methoden worden geladen als die we gebruikten voor vectorgegevens. We adviseren echter het paneel *Browser* te gebruiken.

1. Open het paneel *Browser* en breidt de map `exercise_data/raster` uit.
2. Laadt alle gegevens in deze map:
  - `3320C_2010_314_RGB_LATLNG.tif`
  - `3320D_2010_315_RGB_LATLNG.tif`
  - `3420B_2010_328_RGB_LATLNG.tif`
  - `3420C_2010_327_RGB_LATLNG.tif`

U zou de volgende kaart moeten zien:

Daar hebben we ze - vier luchtfoto's die ons gehele gebied bedekken.

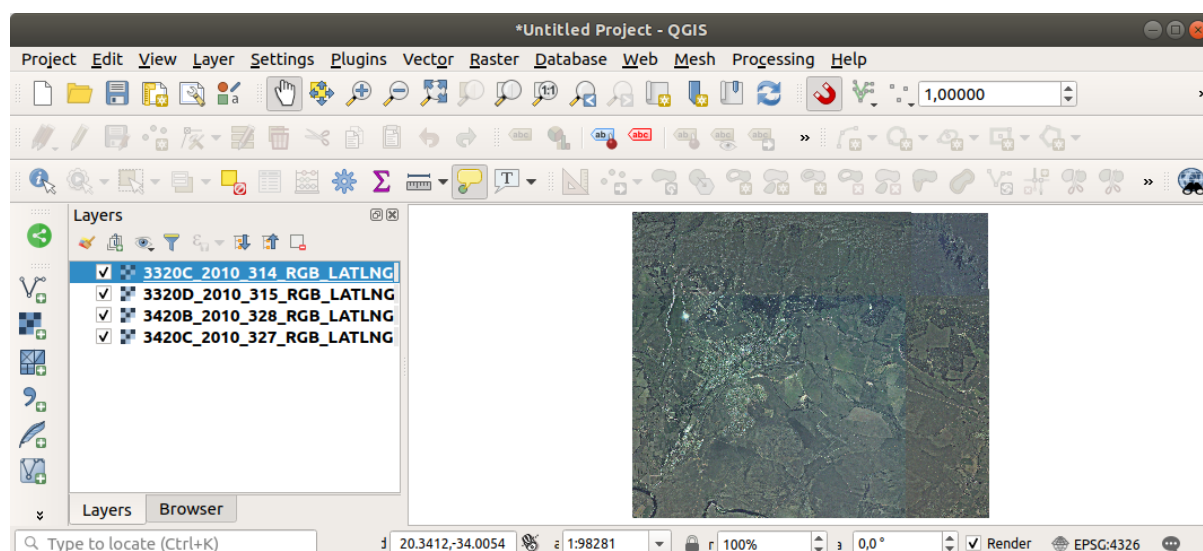

## 7.1.2 Follow Along: Een virtueel raster maken

Zoals u hier kunt zien ligt uw laag voor de oplossing over alle vier de foto's. Wat dit betekent is dat u altijd moet werken met alle vier rasters. Dat is niet ideaal; het zou beter zijn om slechts één bestand te hebben om mee te werken.

Gelukkig stelt QGIS u in staat om exact dat te doen en zonder de noodzaak om feitelijk een nieuw rasterbestand te maken. U kunt een **Virtueel raster** maken. Dit wordt vaak een *Catalogus* genoemd, wat zijn functie verklaart. Het is niet echt een nieuw raster. In plaats daarvan is het een manier om uw bestaande rasters te beheren in één catalogus: één bestand voor gemakkelijke toegang.

Voor het maken van een catalogus zullen we de *Processing*  *Toolbox* gebruiken.

1. Open het algoritme *Virtueel raster bouwen* uit *GDAL*  *Raster diversen*;
2. Klik, in het dialoogvenster dat verschijnt, op de knop ... naast de parameter *Input layers* en selecteer alle lagen of gebruik de knop *Alles selecteren*;
3. Deselecteer *Place each input file into a separate band*. Let op het tekstveld onderin. Wat dit dialoogvenster in feite doet, is dat het die tekst voor u schrijft. Het is een lange opdracht die QGIS gaat uitvoeren.

---

**Notitie:** Onthoud dat u de tekst kunt kopiëren en plakken in de *OSGeo Shell* (Windows-gebruiker) of *Terminal* (Linux- en OSX-gebruikers) om de opdracht uit te voeren. U kunt ook een script maken voor elke opdracht van GDAL. Dit is bijzonder handig wanneer de procedure veel tijd vergt of wanneer u specifieke taken in schema wilt zetten. Gebruik de knop *Help* om meer hulp te krijgen voor de syntaxis van de opdrachten.

---

4. Klik tenslotte op *Uitvoeren*.

---

**Notitie:** Zoals u al weet uit de eerdere modules maakt *Processing* standaard tijdelijke lagen. Klik op de knop ... om het bestand op te slaan.

---

U kunt nu de originele vier rasters uit het paneel *Lagen* verwijderen en alleen het uitvoerraster van de virtuele catalogus behouden.



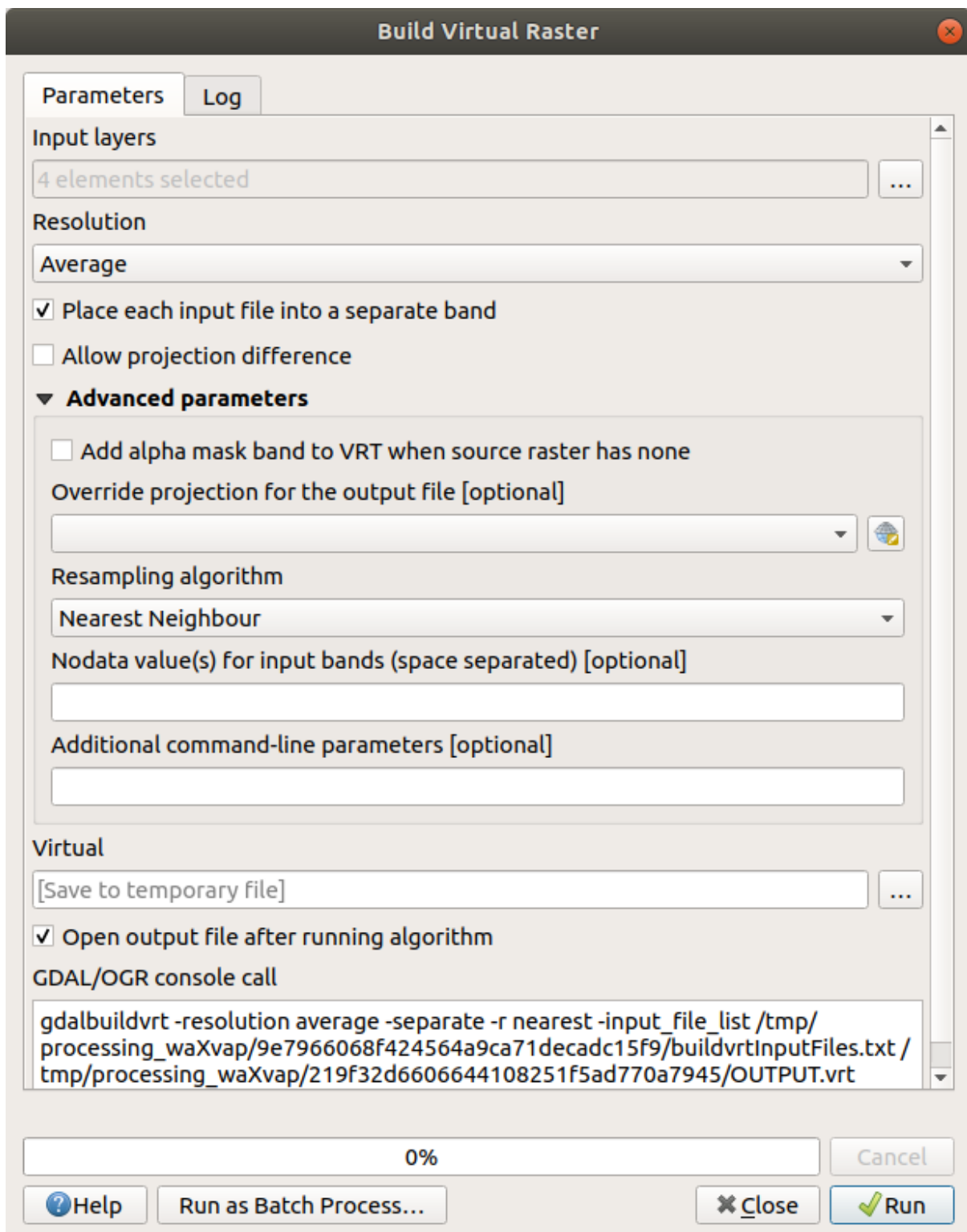

### 7.1.3 Rastergegevens transformeren

De bovenstaande methoden stellen u in staat gegevenssets virtueel samen te voegen met behulp van een catalogus en ze opnieuw “direct” te projecteren. Echter, als u gegevens instelt die u geruime tijd niet zal gebruiken, zou het meer efficiënt zijn om nieuwe rasters te maken die al samengevoegd en opnieuw geprojecteerd zijn. Dat verbetert de uitvoering bij het gebruiken van de rasters in een kaart, maar het kan enige tijd duren om het in het begin in te stellen.

#### Rasters opnieuw projecteren

Open *Warp (opnieuw projecteren)* uit *GDAL*  *Rasterprojecties*.

U kunt ook virtuele rasters (catalogussen) opnieuw projecteren, multithreaded verwerken inschakelen, en meer.

#### Rasters samenvoegen

Wanneer u een nieuwe rasterlaag moet maken en die op schijf opslaan kunt u het algoritme *Merge* gebruiken.

---

**Notitie:** Afhankelijk van hoeveel rasterbestanden u samenvoegt en hun resolutie, kan het nieuw gemaakte rasterbestand behoorlijk groot zijn. Overweeg daarom om een rastercatalogus te maken, zoals beschreven in het gedeelte *Een virtueel raster maken*.

---

1. Klik op het algoritme *Merge* uit het menu *GDAL*  *Raster diversen*.
2. Gebruik, zoals we deden voor het *Een virtueel raster maken*, de knop ... om te kiezen welke lagen u wilt samenvoegen.  
  
U kunt ook een Virtueel raster als invoer specificeren, en dan zullen alle rasters waaruit dat bestaat worden verwerkt.
3. Als u de bibliotheek GDAL kent, kunt u ook uw eigen opties toevoegen door het menu *Gevorderde parameters* te openen.

### 7.1.4 In Conclusion

QGIS maakt het eenvoudig om rastergegevens in uw huidige projecten op te nemen.

### 7.1.5 What's Next?

Vervolgens zullen we rastergegevens gebruiken die geen luchtfoto's zijn en zien hoe symbolisatie ook handig is in het geval van rasters.

## 7.2 Lesson: Symbologie van rasters wijzigen

Niet alle rastergegevens zijn luchtfoto's. Er zijn vele andere vormen van rastergegevens en, in veel van deze gevallen, is het essentieel om ze juist te symboliseren, zodat zij op de juiste manier zichtbaar en bruikbaar worden.

**Het doel voor deze les** De symbologie voor een rasterlaag wijzigen.

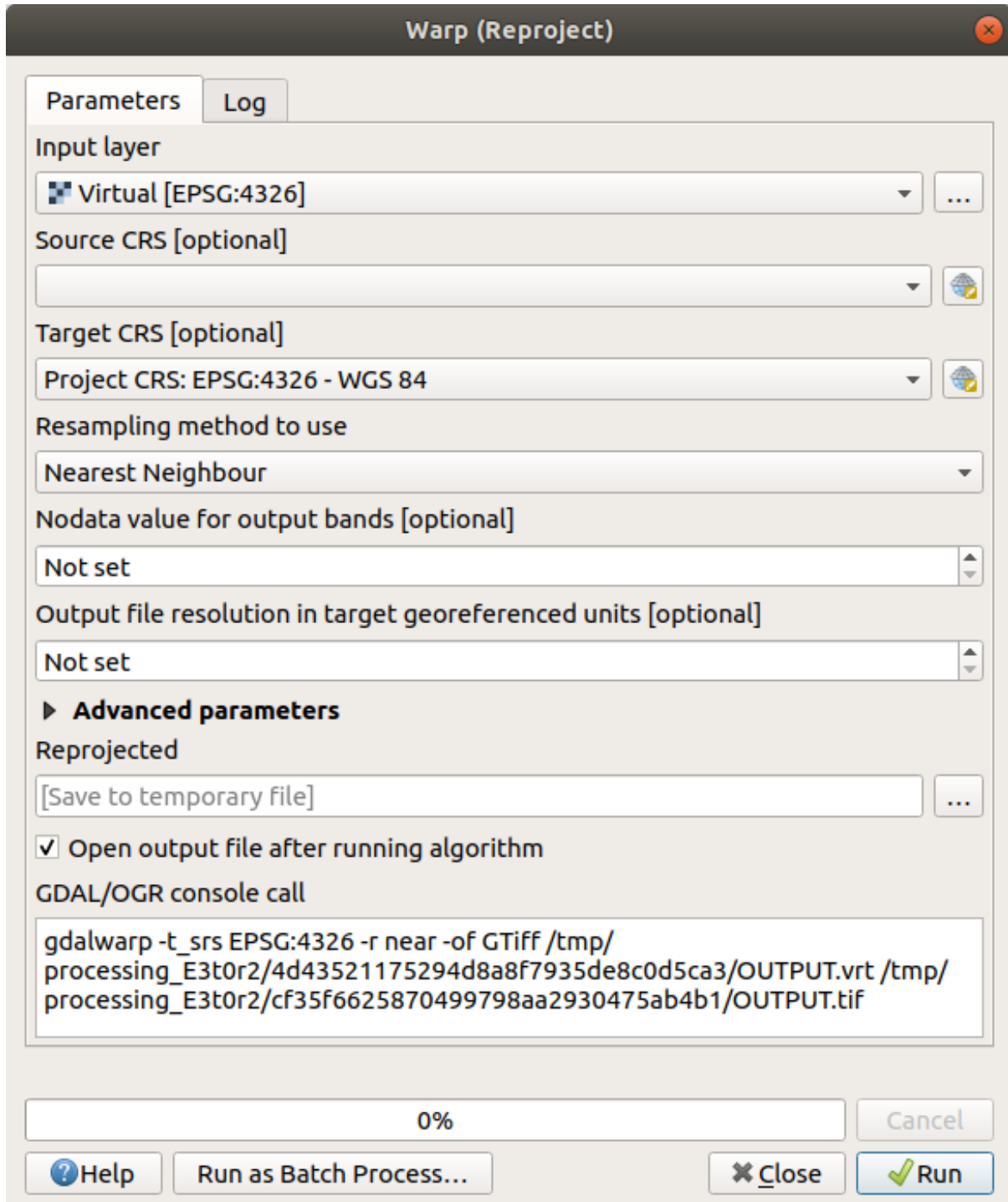

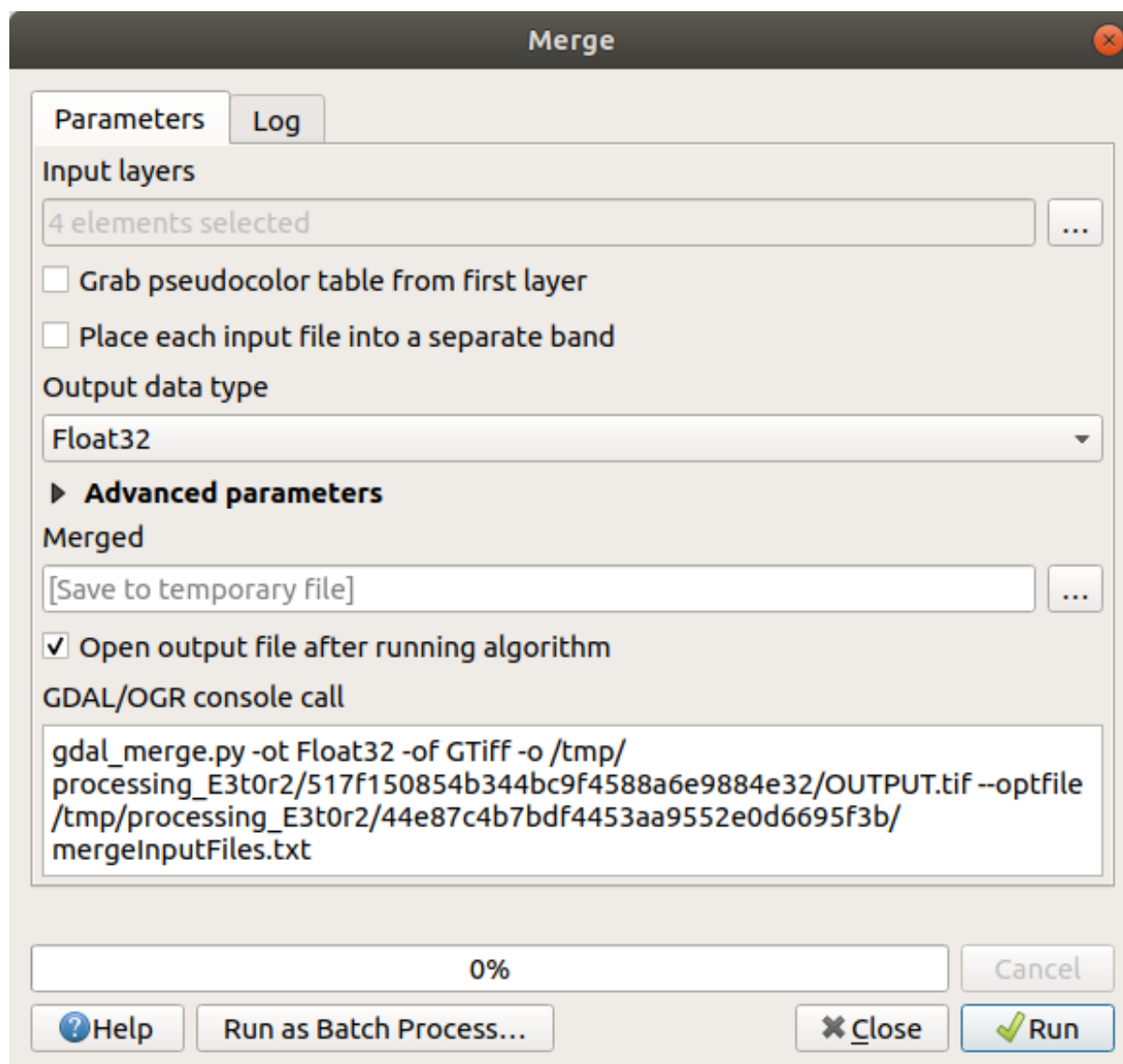

## 7.2.1 Try Yourself

1. Gebruik het paneel *Browser* en laadt `srtm_41_19.tif`, te vinden onder `exercise_data/raster/SRTM/`.
2. Zoom naar het bereik van deze laag door er met rechts op te klikken in het *paneel Lagen* en te selecteren *Op kaartlaag inzoomen*.

Deze gegevensset is een *Digital Elevation Model (DEM)*. Het is een kaart van de hoogte van het terrein, wat ons bijvoorbeeld in staat stelt te zien waar de bergen en valleien zijn.

Waar elke pixel van de gegevensset uit het vorige gedeelte kleurinformatie bevatte, in een *DEM* bevat elke pixel waarden voor hoogte.

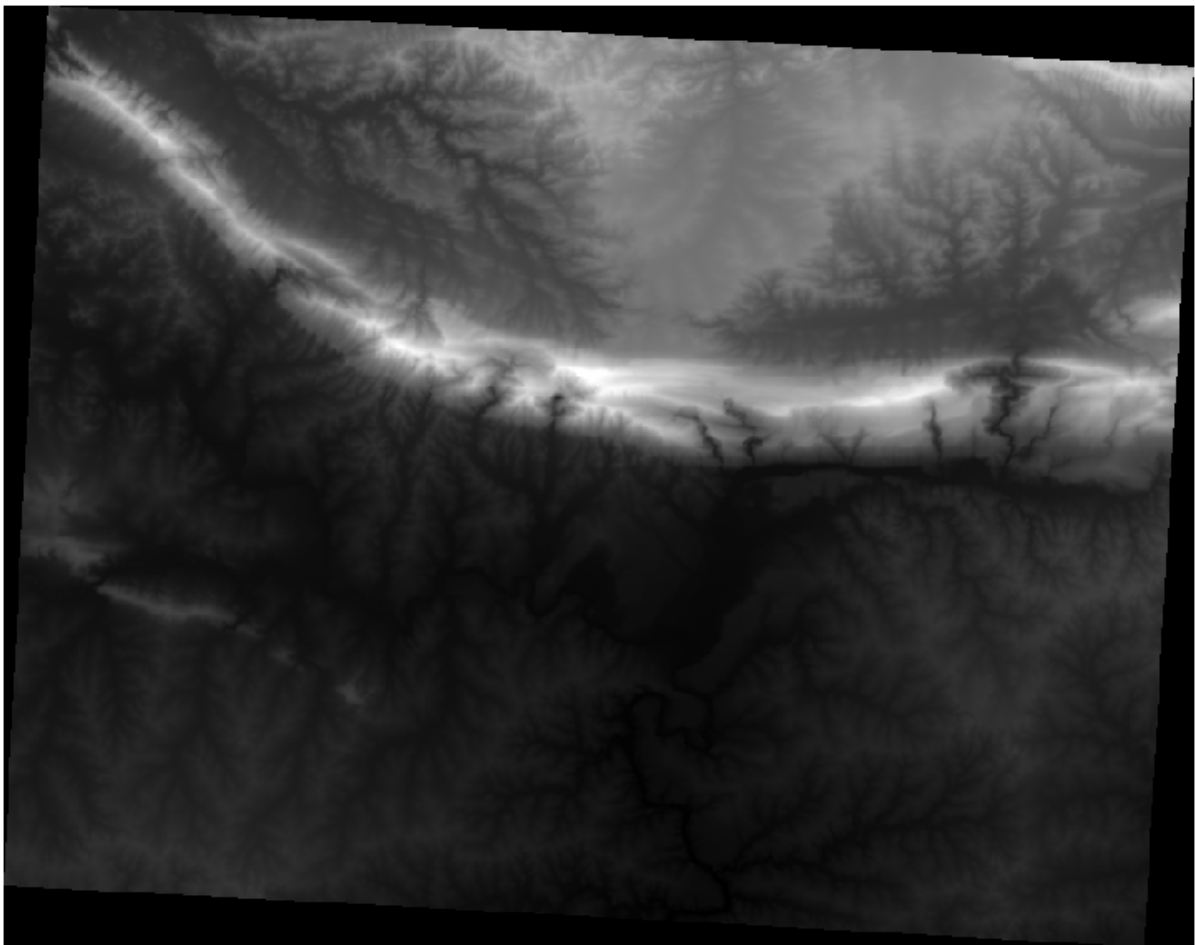

Als de DEM eenmaal is geladen, zult u zien dat het een weergave in grijswaarden is:



QGIS heeft automatisch de pixelwaarden van de afbeelding opgerekt om redenen van visualisatie en we zullen meer leren over hoe dit werkt als we doorgaan.

## 7.2.2 Follow Along: Symbologie van rasterlagen wijzigen

U heeft twee verschillende opties om de symbologie van het raster te wijzigen:

1. In het dialoogvenster *Laageigenschappen*, door met rechts te klikken op de laag in de boom met lagen en de optie *Eigenschappen* te selecteren. Schakel dan over naar de tab *Symbologie*
2. Door te klikken op de knop  *Paneel Laag opmaken openen* direct boven het paneel *Lagen* (sneltoets F7). Dit zal het paneel *Laag opmaken* openen waar u kunt schakelen naar de tab  *Symbologie*.

Kies de methode die uw voorkeur heeft om mee te werken.

## 7.2.3 Follow Along: Enkelbands grijs

Wanneer u een rasterbestand laadt, is het geen fotoafbeelding zoals die uit het vorige gedeelte, de standaard stijl is ingesteld op een grijswaarden kleurverloop.

Laten we enkele van de mogelijkheden van deze renderer verkennen.

Het standaard kleurverloop *Kleurovergang* is ingesteld op *Zwart naar wit*, wat betekent dat pixels met lage waarden zwart zijn en pixels met hoge waarden zijn wit. Probeer deze instelling te wijzigen naar *Wit naar zwart* en bekijk de resultaten.

Zeer belangrijk is de parameter *Contrastverbetering*: standaard is die ingesteld op 'Stretch' tot MinMax, wat betekent dat de pixelwaarden zijn uitgestrekt tot de minimum- en maximumwaarden.

Kijk naar het verschil met de verbetering (links) en zonder (rechts):

Maar wat zijn de minimale en maximale waarden die zouden moeten worden gebruikt voor het uitrekken? Die zijn momenteel vermeld onder *Instellingen min / max-waarden*. Er zijn veel manieren om de minimum- en maximumwaarden te berekenen en te gebruiken voor het uitstrekken:

1. **Door gebruiker gedefinieerd**: u voert de waarden *Min* en *Max* handmatig in
2. **Cumulatieve telling deel**: dit is nuttig als u enkele extreem lage of hoge waarden hebt. Het *deelt* de 2% (of de waarde die u kiest) van deze waarden
3. **Min / max**: de *echte* of *geschatte* minimum en maximum waarden van het raster;
4. **Gemiddelde +/- standaard afwijking**: de waarden zullen worden berekend overeenkomstig de gemiddelde waarde en de standaardafwijking

## 7.2.4 Follow Along: Enkelbands pseudokleur

Grijswaarden zijn niet altijd geweldige stijlen voor rasterlagen. Laten we eens proberen de laag DEM wat meer kleur te geven.

- Wijzig het *Rendertype* naar een *Enkelbands pseudokleur*. Selecteer een ander *Kleurverloop*, als de geladen standaardkleuren u niet bevallen
- Klik op de knop *Classificeren* om een nieuwe kleurclassificatie te maken
- Als het nog niet automatisch is gemaakt, klik dan op de knop *OK* om deze classificatie toe te passen op de DEM

U zult zien dat het raster er als volgt uitziet:

Dit is een interessante manier om naar de DEM te kijken. U zult nu zien dat de waarden van het raster weer opnieuw juist zijn weergegeven, van blauw voor de lagere gebieden naar rood voor de hogere.

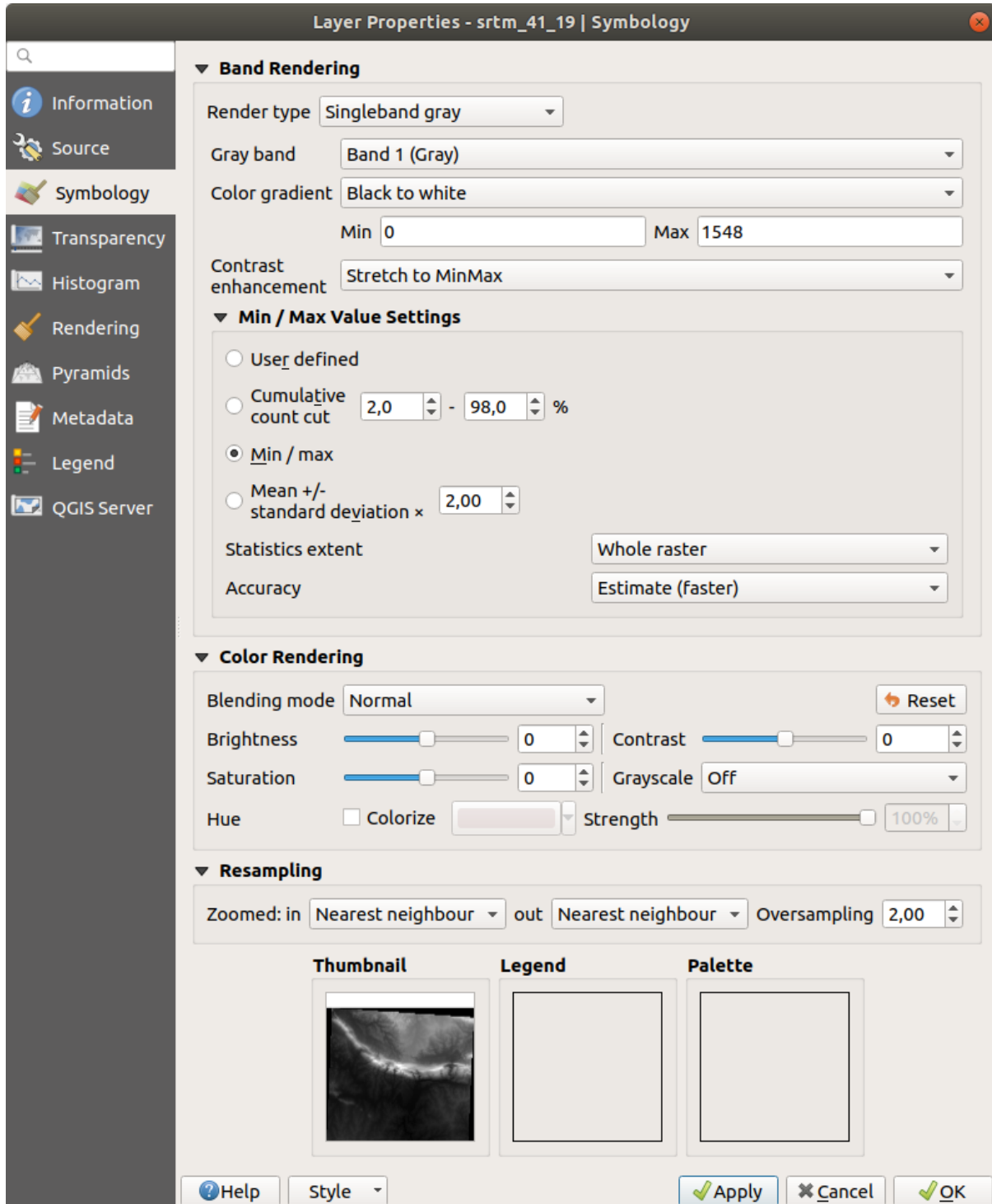

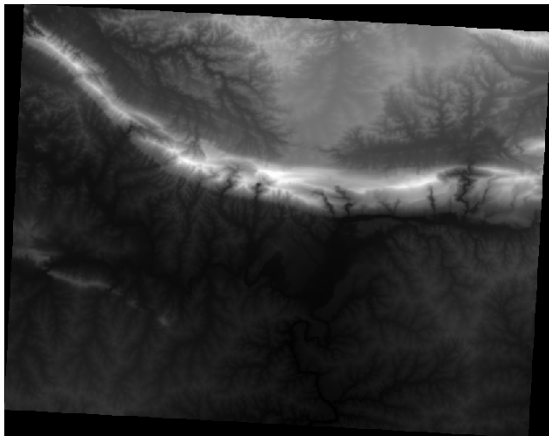

Layer Properties - srtm\_41\_19 | Symbology

**Band Rendering**

Render type: Singleband pseudocolor

Band: Band 1 (Gray)

Min: 0 Max: 1548

**Min / Max Value Settings**

Interpolation: Linear

Color ramp: [Color ramp visualization]

Label unit suffix: [Empty field]

Value	Color	Label
0	[Blue swatch]	0
387	[Green swatch]	387
774	[Yellow swatch]	774
1161	[Orange swatch]	1161
1548	[Red swatch]	1548

Mode: Continuous Classes: 5

Buttons: Classify, +, -, Refresh, Folder, Save

Clip out of range values

**Color Rendering**

Buttons: Help, Style, Apply, Cancel, OK



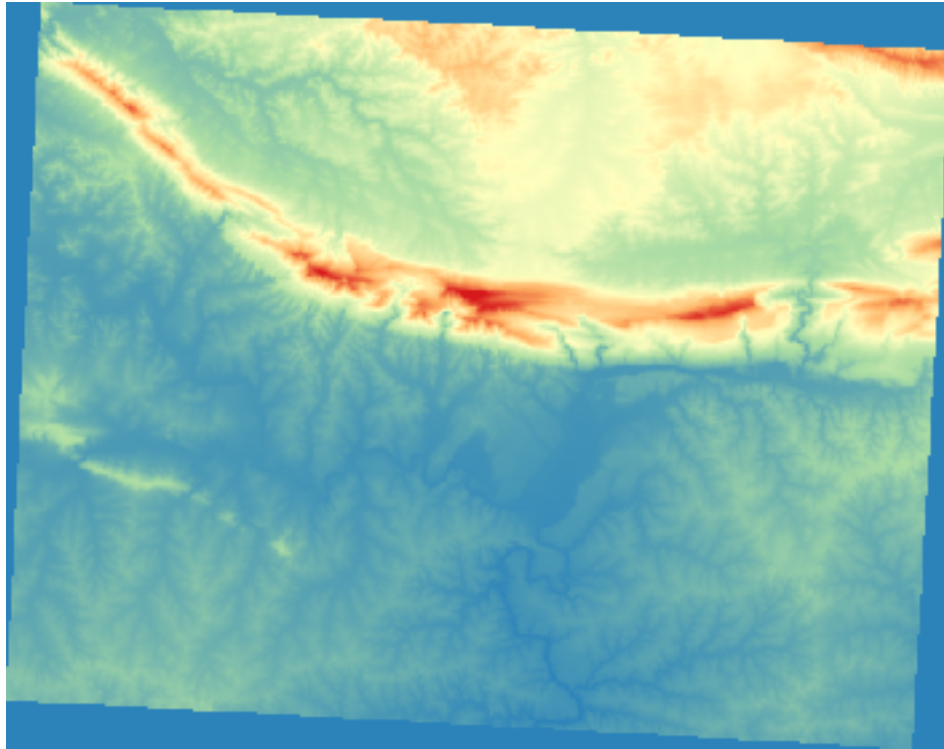



### 7.2.5 Follow Along: Transparantie wijzigen

Soms kan het wijzigen van de transparantie van de gehele rasterlaag u helpen om andere lagen te zien die worden bedekt door het raster zelf en het te bestuderen gebied beter te begrijpen.

Schakel, om de transparantie van het gehele raster te wijzigen, over naar de tab *Transparantie* en gebruik de schuif van *Globale doorzichtbaarheid* om de doorzichtbaarheid te verlagen:

Nog interessanter is het wijzigen van de transparantie van enkele pixelwaarden. Bijvoorbeeld in het raster dat we gebruikten kunt u een homogene kleur zien in de hoeken. Ga naar to *Aangepaste opties voor transparantie* `op de tab *:guilabel:Transparantie* om deze pixels als transparant in te stellen.

- Door te klikken op de knop  *Voeg handmatig waarden in* kunt u een bereik van waarden toevoegen en het percentage voor hun transparantie instellen
- Voor enkele waarden is de knop  *Waarden uit weergave toevoegen* nog nuttiger
- Klik op de knop  *Waarden uit weergave toevoegen*. Het dialoogvenster verdwijnt en u kunt interactief met de kaart werken;
- Klik op de homogene kleur in een hoek van de DEM
- U zult zien dat de tabel van de transparantie wordt gevuld met de aangeklikte waarden:
- Klik op *OK* om het dialoogvenster te sluiten en uw wijzigingen te bekijken.

Ziet u? De hoeken zijn nu 100% transparant.

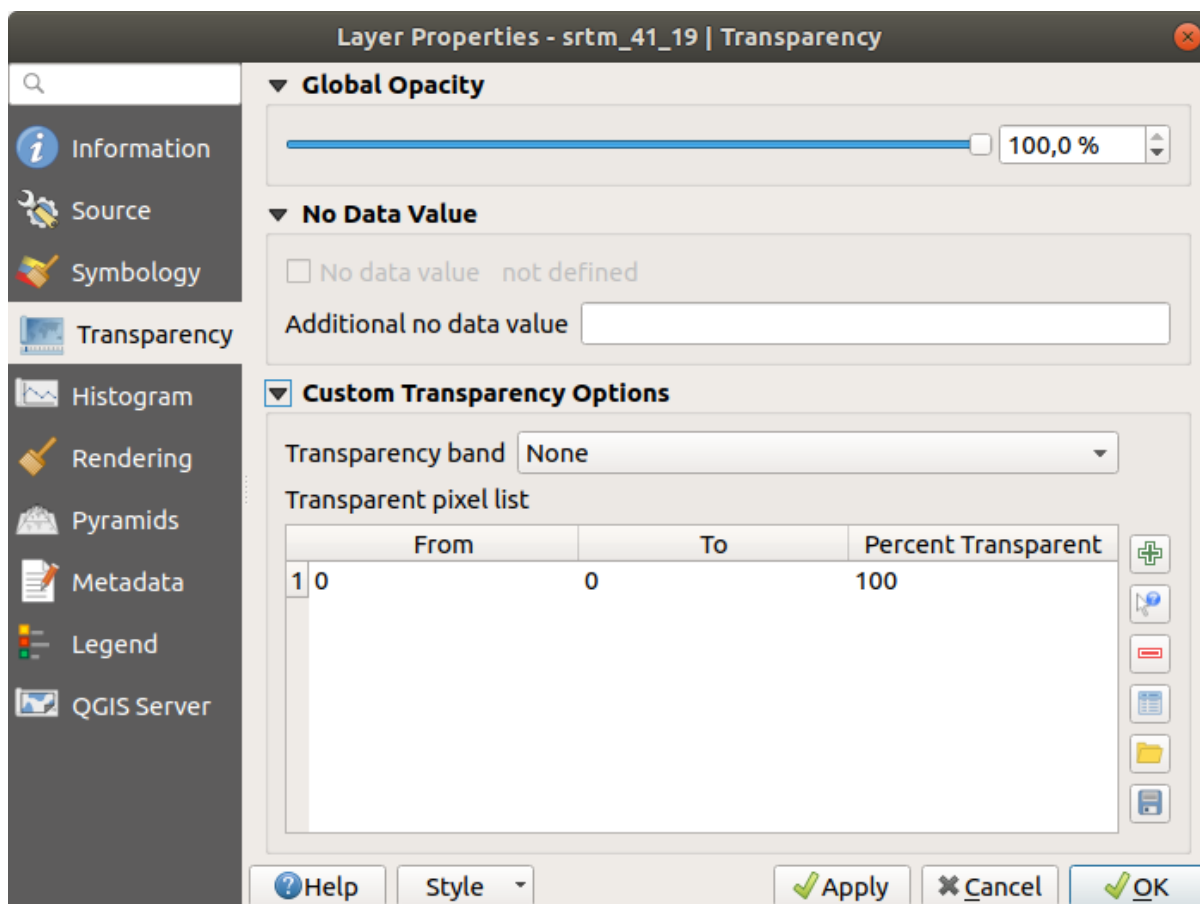
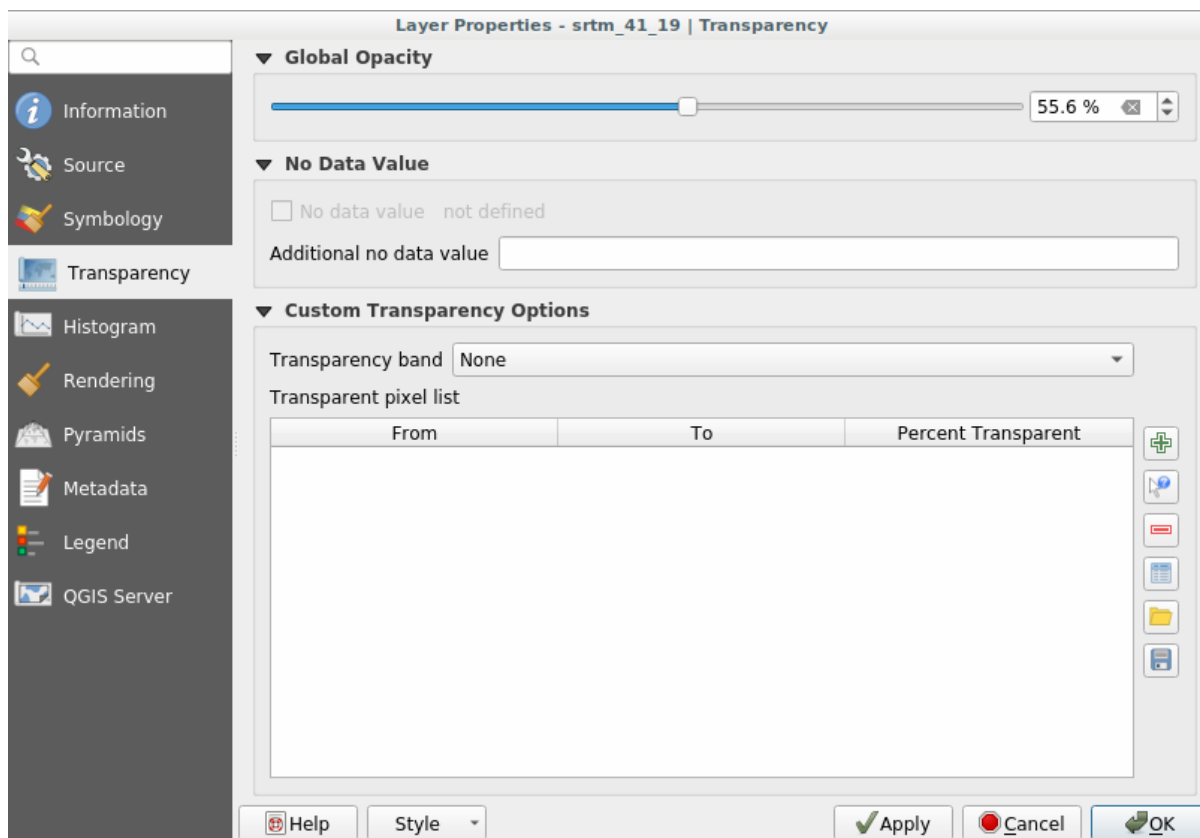

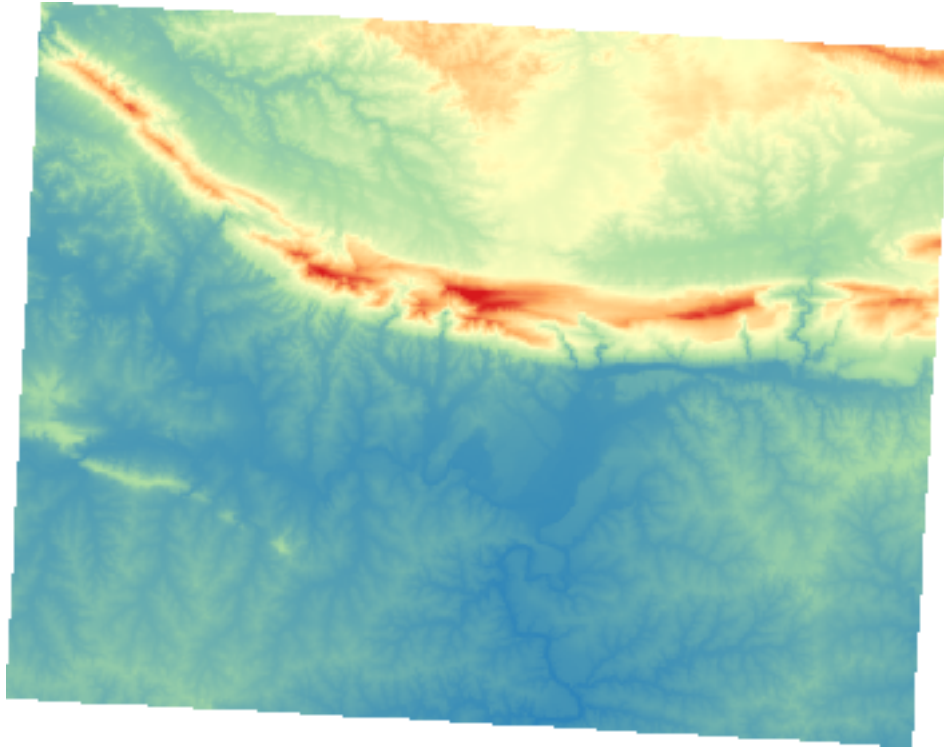

### 7.2.6 In Conclusion

Dit zijn enkele van de basisfuncties om u te laten beginnen met symbologie voor rasters. QGIS geeft u nog veel meer andere opties, zoals het symboliseren van een laag met paletten/unique waarden die verschillende banden in verschillende kleuren in een multispectrale afbeelding weergeven of een automatisch effect van schaduw op de heuvels maken (alleen nuttig met rasterbestanden van DEM).

### 7.2.7 Verwijzing

De gegevensset van SRTM werd verkregen vanaf <http://srtm.csi.cgiar.org/>

### 7.2.8 What's Next?

Nu we kunnen zien dat onze gegevens juist zijn weergegeven, kunnen we onderzoeken hoe ze verder zijn te analyseren.

## 7.3 Lesson: Terreinanalyse

Bepaalde typen rasters stellen u in staat meer inzicht te verkrijgen over het terrein dat zij weergeven. Digital Elevation Models (DEM's) zijn in dit opzicht in het bijzonder bruikbaar. In deze les zult u gereedschappen voor terreinanalyses gebruiken om meer uit te vinden over het te bestuderen gebied voor het eerder voorgestelde te ontwikkelen woongebied.

**Het doel voor deze les:** Gereedschappen voor terreinanalyses gebruiken om meer informatie over het terrein te verkrijgen.

### 7.3.1 Follow Along: Een schaduw voor heuvels berekenen

We gaan dezelfde DEM-laag gebruiken als in de vorige les. Als u nieuw aan dit hoofdstuk begint, gebruik dan het paneel *Browser* en laad het bestand `raster/SRTM/srtm_41_19.tif`.

De DEM-laag toont u de hoogten in het terrein, maar het kan er soms wat abstract uitzien. Het bevat alle 3D-informatie over het terrein die u nodig heeft, maar het ziet er niet uit als een 3D-object. Het is mogelijk een *schaduw voor heuvels* te berekenen, wat een raster is dat de kaart weergeeft met behulp van licht en een schaduw om het uiterlijk van een 3D-afbeelding aan te nemen, om een betere indruk van het terrein te krijgen.

We gaan de algoritmen in het menu *Raster*  *Raster terreinanalyse* gebruiken.

1. Klik op het menu *Schaduw voor heuvels*
2. Het algoritme stelt u in staat de positie van de lichtbron te specificeren: *Azimuth* heeft waarden van 0 (Noord) via 90 (Oost), 180 (Zuid) en 270 (West), terwijl de *Verticale hoek* instelt hoe hoog de lichtbron is (0 tot en met 90 graden). We zullen de standaardwaarden gebruiken:

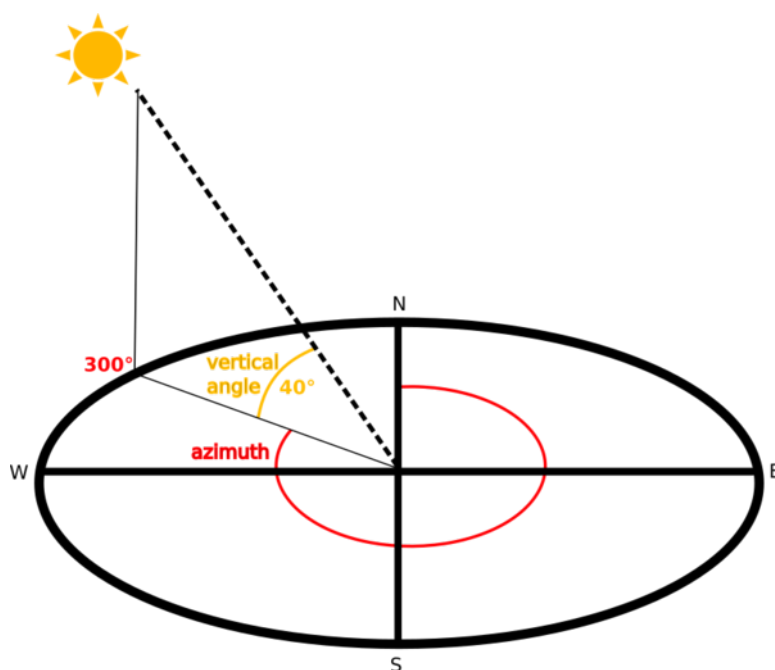

3. Sla het bestand op in een nieuwe map `raster_analysis` binnen de map `exercise_data` met de naam `hillshade`
4. Klik tenslotte op *Uitvoeren*

U zult nu een nieuwe laag, genaamd *hillshade*, hebben die er uitziet zoals dit:

Dat ziet er leuk en 3D uit, maar kunnen we dit verbeteren? Op zichzelf ziet de schaduw voor de heuvels er uit als een gipsafdruk. Kunnen we het op een of andere manier gebruiken met onze, meer kleurrijke, rasters? Natuurlijk kunnen we dat, door de schaduw voor de heuvels er overheen te leggen.

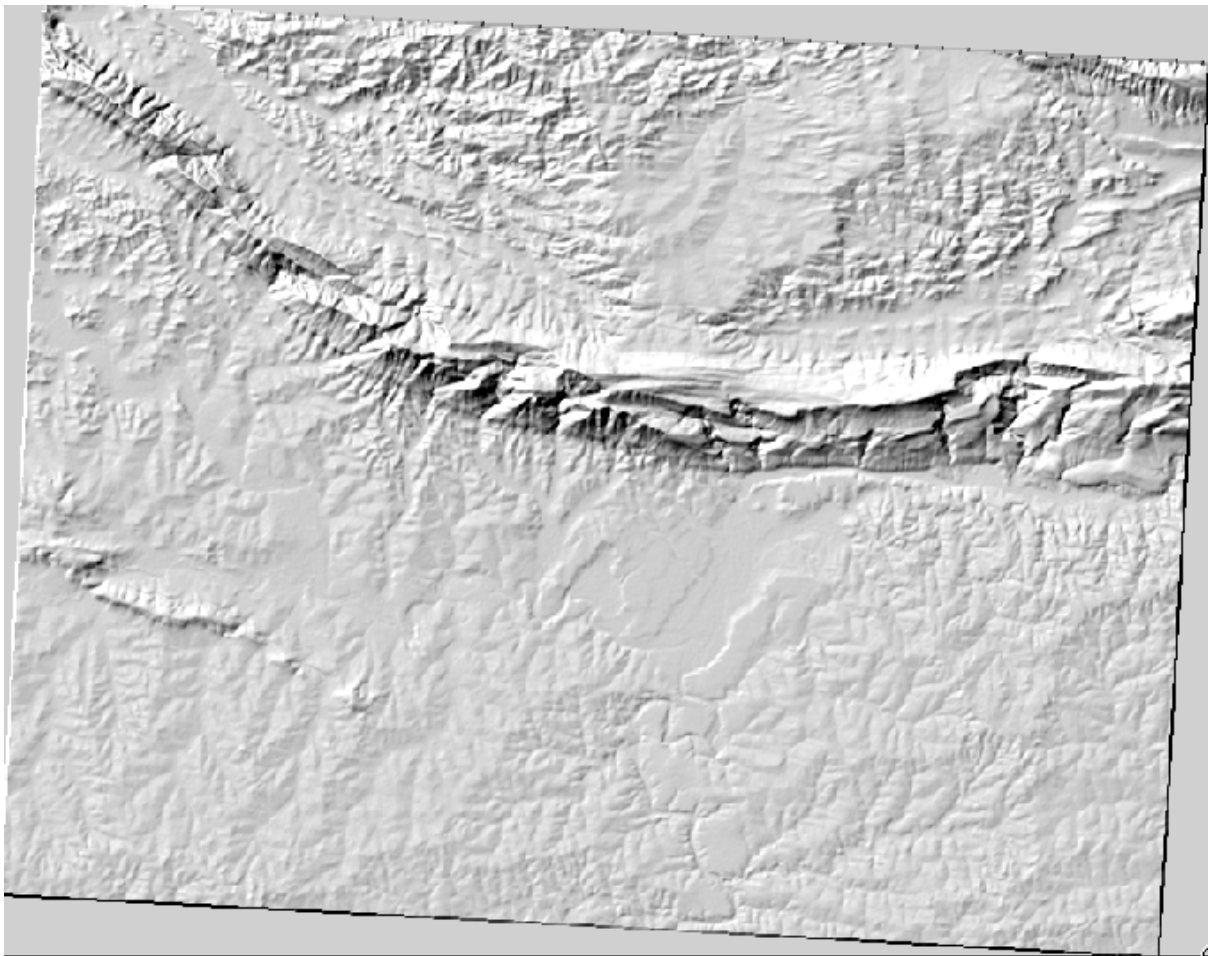

### 7.3.2 Follow Along: Schaduw voor heuvels gebruiken door er overheen te leggen

Een schaduw voor heuvels kan heel bruikbare informatie verschaffen over het zonlicht op een bepaald moment van de dag. Maar het kan ook voor esthetische doeleinden gebruikt worden om de kaart er beter uit te laten zien. De sleutel hiertoe is de schaduw voor de heuvels in te stellen op bijna geheel transparant.

1. Wijzig de symbologie van de originele laag *srtm\_41\_19* om het schema *Pseudokleur* te gebruiken, zoals in de eerdere oefening.
2. Verberg alle lagen met uitzondering van de lagen *srtm\_41\_19* en *hillshade*.
3. Klik en sleep *srtm\_41\_19* tot onder de laag *hillshade* in het paneel *Lagen*.
4. Stel de laag *hillshade* in op transparant door te klikken op de tab *Transparantie* in de Laageigenschappen.
5. Stel de *Globale transparantie* in op 50%:

U krijgt een resultaat zoals dit:

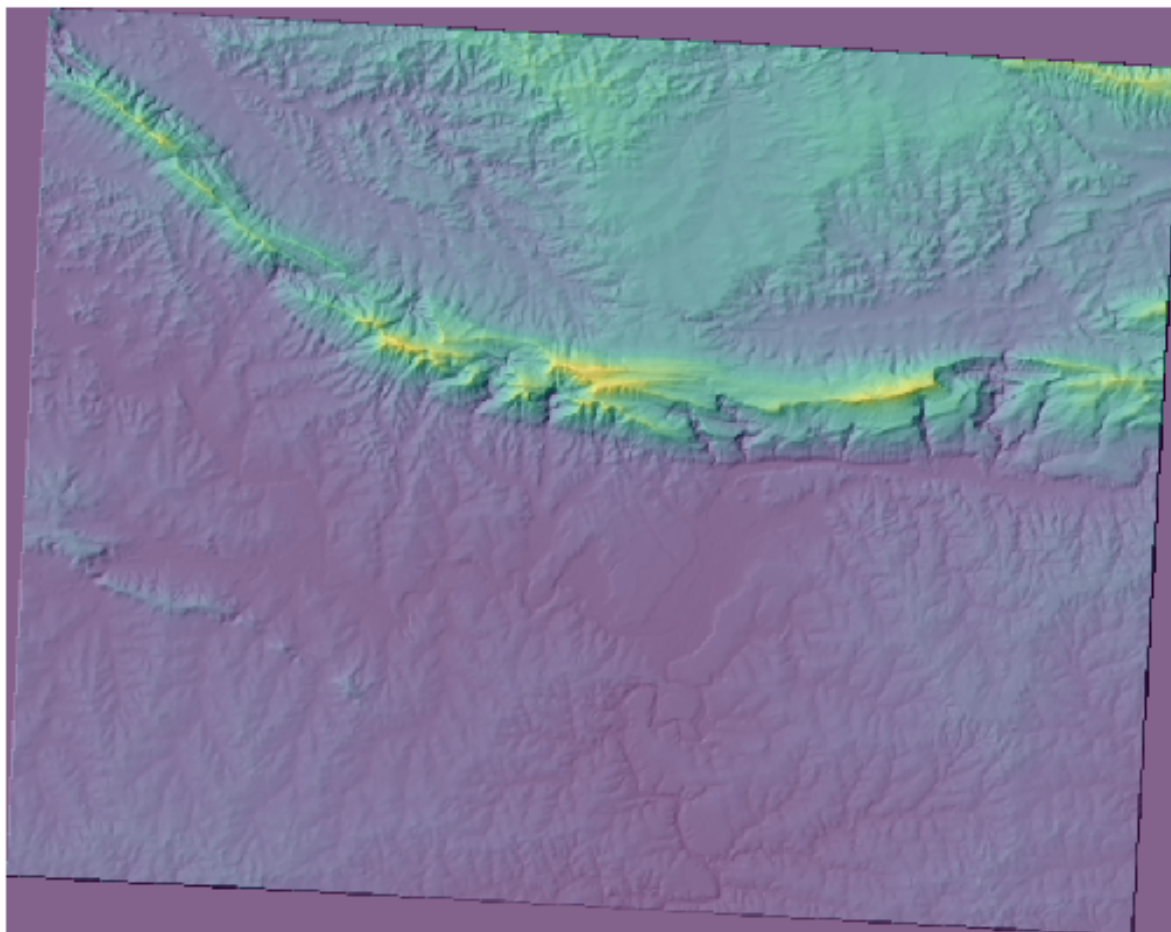

6. Schakel de laag *hillshade* uit en weer in in het paneel *Lagen* om het verschil dat het maakt te zien.

Met het op deze manier gebruiken van een schaduw voor heuvels, is het mogelijk de topografie van het landschap te verbeteren. Als het effect voor u niet sterk genoeg lijkt te zijn, kunt u de transparantie van de laag *hillshade* vergroten; maar natuurlijk geldt: hoe helderder de schaduw van de heuvels wordt, hoe vager de kleuren erachter zullen zijn. U dient een balans te vinden die voor u werkt.

Onthoud om het project op te slaan als u gereed bent.



### 7.3.3 Follow Along: Berekenen van de helling

Een ander handig ding om te weten van het terrein is hoe steil het is. Als u bijvoorbeeld huizen wilt bouwen op het land daar, heeft u land nodig dat relatief vlak is.

U moet het algoritme *Helling* van *Processing* [\[?\]](#) *Raster terreinanalyse* gebruiken om dit te doen.

1. Open het algoritme
2. Kies *srtm\_41\_19* als de *Hoogtelaag*
3. Sla de uitvoer op als een bestand met de naam `slope` in dezelfde map als de laag `hillshade`
4. Klik op *Uitvoeren*

Nu zult u de helling van het terrein zien, met zwarte pixels voor vlak terrein en witte pixels voor steil terrein:

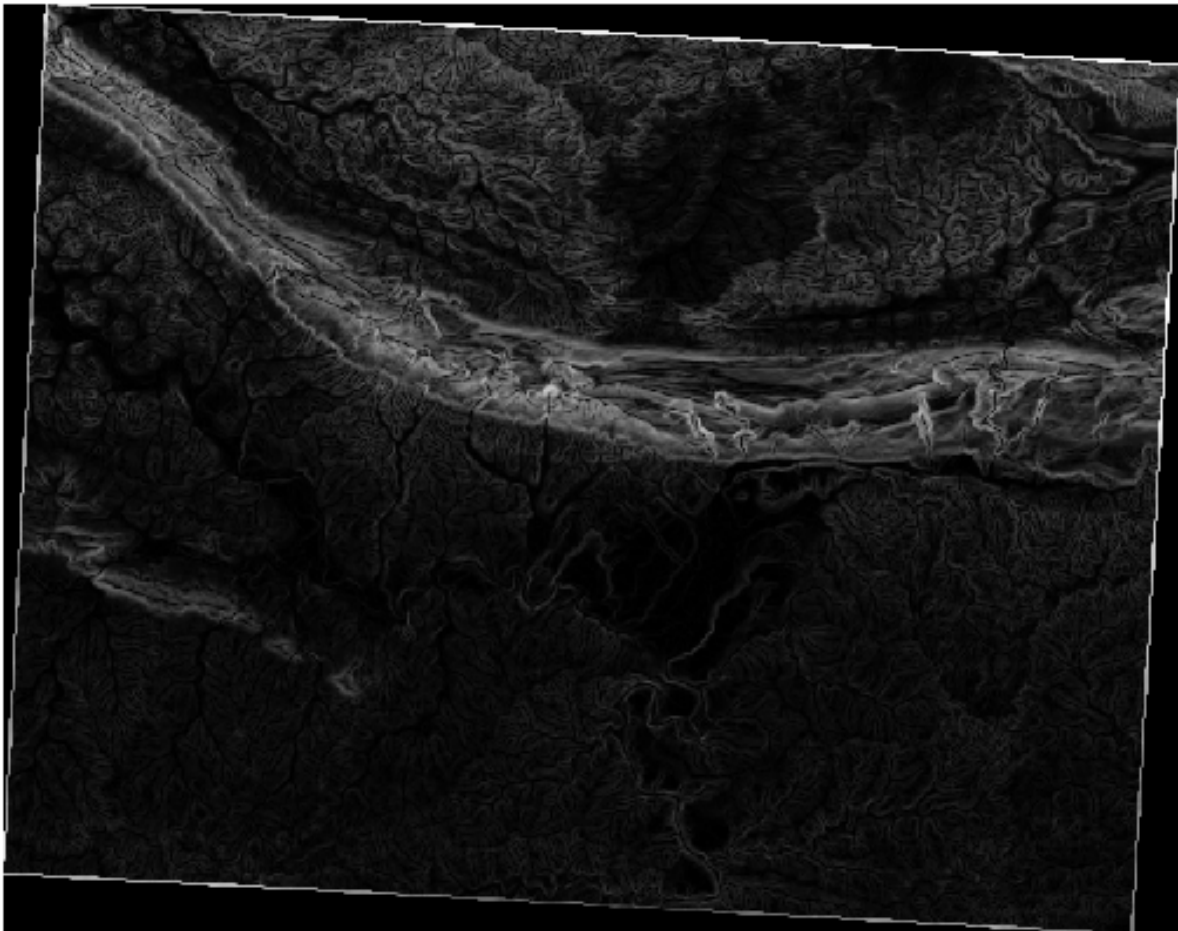

### 7.3.4 Try Yourself Berekenen van het aspect

*Aspect* is de richting van het kompas waarop de helling van het terrein uitkijkt. Een aspect van 0 betekent dat de helling uitkijkt op het noorden, 90 op het oosten, 180 op het zuiden en 270 op het westen.

Omdat deze studie plaatsvindt in de zuidelijke hemisfeer, zouden gebouwen ideaal gesproken moeten worden gebouwd op een helling die uitkijkt op het noorden, zodat zij in het zonlicht blijven.

Gebruik het algoritme *Aspect* van *Processing* [\[?\]](#) *Raster terreinanalyse* om de laag te krijgen.

*Controleer uw resultaten*

### 7.3.5 Follow Along: Rasterberekeningen gebruiken

Denk even terug aan het probleem van de makelaar dat we bespraken in de les *Vectoranalyse*. Laten we ons eens voorstellen dat de kopers een gebouw willen kopen en een kleinere woning willen bouwen op het land. We weten dat, in de zuidelijke hemisfeer, een ideaal gebied voor ontwikkeling gebieden moet hebben die uitkijken op het noorden, en met een helling van minder dan vijf graden. Maar als de helling minder is dan 2 graden, dan is het aspect niet van belang.

Gelukkig heeft u al rasters die u zowel de helling als het aspect weergeven, maar u heeft geen manier om te weten te komen waar aan beide voorwaarden tegelijkertijd wordt voldaan. Hoe zou deze analyse worden uitgevoerd?

Het antwoord ligt in de *Rasterberekeningen*.

QGIS heeft verschillende rasterberekeningen beschikbaar:

- *Raster* [\[?\]](#) *Rasterberekeningen*
- In *Processing*:
  - *Rasteranalyse* [\[?\]](#) *Raster calculator*
  - *GDAL* [\[?\]](#) *Raster diversen* [\[?\]](#) *Rasterberekeningen*
  - *SAGA* [\[?\]](#) *Raster calculus* [\[?\]](#) *Raster calculator*

Elk gereedschap leidt tot dezelfde resultaten, maar de syntaxis kan enigszins verschillen en de beschikbaarheid van operatoren kan variëren.

We zullen *Rasteranalyse* [\[?\]](#) *Raster calculator* in de Toolbox van *Processing* gebruiken

1. Open het gereedschap door er dubbel op te klikken.
  - Het bovenste gedeelte aan de linkerkant van het dialoogvenster vermeldt alle geladen rasterlagen als `name@N` waar `name` de naam is van de laag en `N` de band is.
  - In het bovenste gedeelte aan de rechterkant ziet u veel verschillende operatoren. Neem even de tijd om er aan te denken dat een raster een afbeelding is. U zou het moeten zien als een 2D-matrix, gevuld met getallen.
2. Noord ligt op 0 (nul) graden, dus voor het terrein dat op het noorden uitkijkt moet het aspect groter zijn dan 270 graden en minder dan 90 graden. Daarom is de formule:

```
aspect@1 <= 90 OR aspect@1 >= 270
```

3. Nu dient u de details voor het raster in te stellen, zoals de celgrootte, bereik en CRS. Dat kan handmatig worden gedaan of het kan automatisch worden ingesteld door een *Referentielaag* te kiezen. Kies voor deze laatste optie door te klikken op de knop ... naast de parameter *Reference layer(s)*.
4. Kies in het dialoogvenster voor de laag *aspect*, omdat we een laag willen met dezelfde resolutie.
5. Sla de laag op als `aspect_north`.

Het dialoogvenster zou er nu zo uit moeten zien:



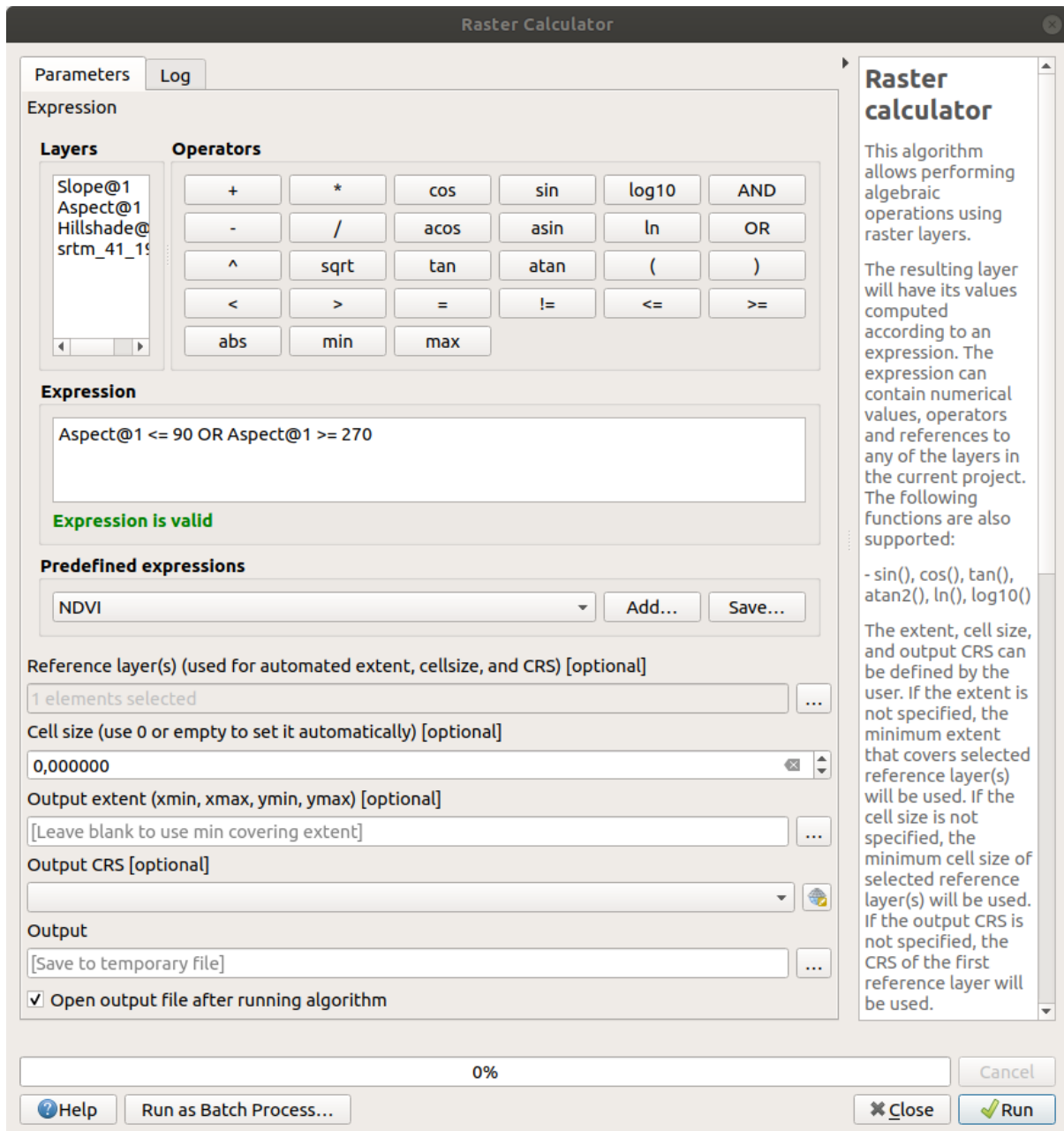

6. Klik tenslotte op *Uitvoeren*.

Uw resultaat zal dit zijn:

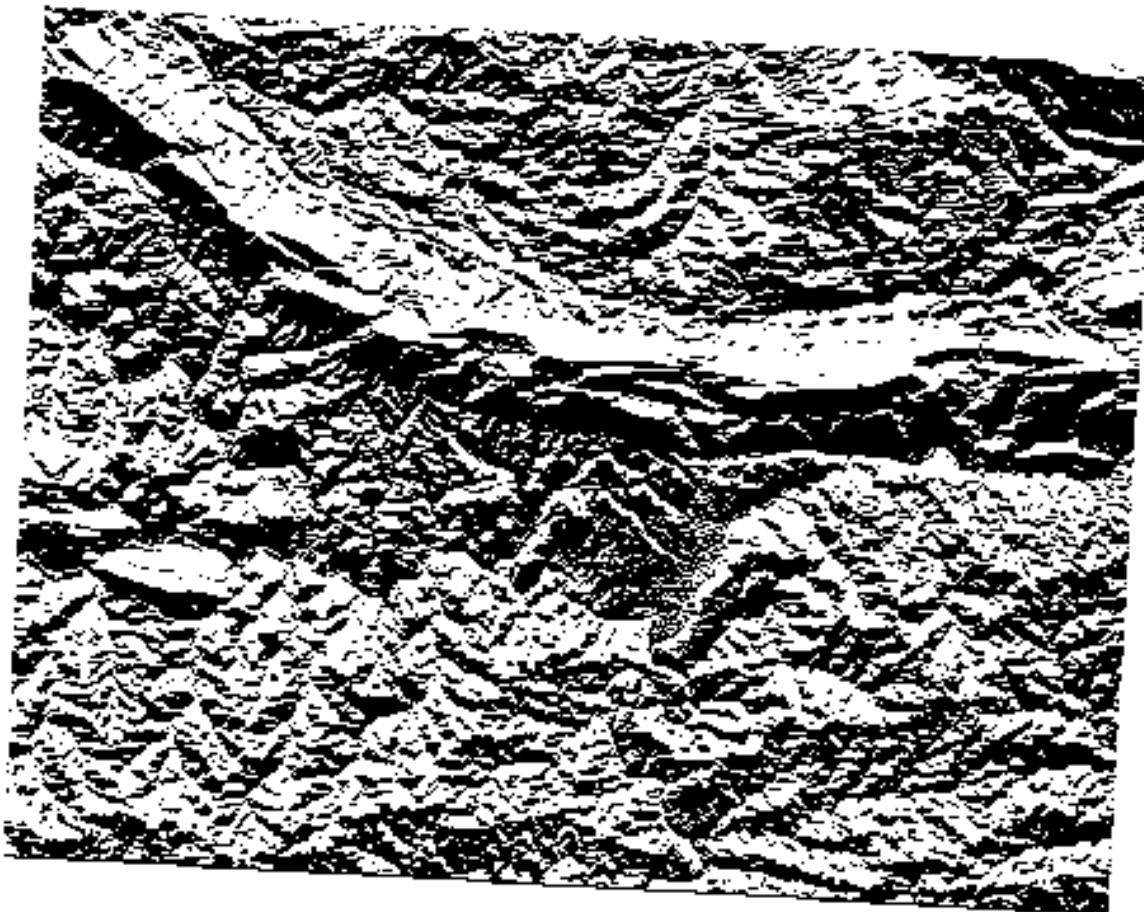

De waarden voor de uitvoer zijn 0 of 1. Wat betekent dat? De formule die we schreven bevatte de *voorwaardelijke* operator OR: Daarom zal het uiteindelijke resultaat **False** (0) en **True** (1) zijn.

### 7.3.6 Try Yourself Meer criteria

Nu u het aspect heeft gedaan, maak twee nieuwe lagen uit de DEM.

- De eerste zal gebieden identificeren waar de helling minder is dan of gelijk is aan 2 graden.
- De tweede is soortgelijk, maar de helling zou minder of gelijk moeten zijn aan 5 graden.
- Sla ze op onder `exercise_data/raster_analysis/` als `slope_lte2.tif` en `slope_lte5.tif`.

*Controleer uw resultaten*

### 7.3.7 Follow Along: Resultaten van rasteranalyses combineren

Nu heeft u drie rasterlagen gemaakt uit de DEM:

- *aspect\_north*: het terrein kijkt uit op het noorden
- *slope\_lte2*: de helling is 2 graden of minder
- *slope\_lte5*: de helling is 5 graden of minder

Waar aan de voorwaarden voor deze lagen wordt voldaan, is de pixelwaarde 1. Ergens anders is het 0. Daarom, als u deze rasters vermenigvuldigt, zullen de pixels, die een waarde van 1 voor allemaal hebben, een waarde van 1 krijgen (de rest zal 0 krijgen).

De voorwaarden, waaraan moet worden voldaan, zijn:

- gelijk aan of minder dan 5 graden helling, het terrein moet op het noorden liggen
- gelijk aan of minder dan 2 graden helling, de richting waarop het terrein uitkijkt is niet van belang.

Daarom moet u zoeken naar gebieden waar de helling vijf graden of minder is AND het terrein uitkijkt op het noorden; OR de helling is 2 graden of minder. Dergelijk terrein zou geschikt zijn voor ontwikkeling.

De gebieden berekenen die voldoen aan deze criteria:

1. Open opnieuw de *Raster calculator* opnieuw
2. Gebruik deze expressie in *Expressie*:

```
( aspect_north@1 = 1 AND slope_lte5@1 = 1 ) OR slope_lte2@1 = 1
```

3. Stel de parameter *Reference layer(s)* in als *aspect\_north* (het maakt niet uit of u een andere kiest - zij zijn allemaal berekend vanuit *srtm\_41\_19*)
4. Sla de uitvoer op onder *exercise\_data/raster\_analysis/* als *all\_conditions.tif*.
5. Klik op *Uitvoeren*

Het resultaat:

### 7.3.8 Follow Along: Het raster vereenvoudigen

Zoals u in bovenstaande afbeelding kunt zien, staan in de gecombineerde analyse vele kleine gebieden die voldoen aan de voorwaarden. Maar deze zijn niet echt bruikbaar voor onze analyse, omdat ze te klein zijn om er iets op te bouwen. Laten we deze kleine onbruikbare gebieden verwijderen.

1. Open het gereedschap *Sieve (GDAL  Rasteranalyse* in de `:guilabel:`Toolbox`` van Processing)
2. Stel *Invoerlaag* in op *all\_conditions*, en *Gezeefd* op *all\_conditions\_sieve.tif* (onder *exercise\_data/raster\_analysis/*).
3. Stel *Drempel* in op 8 (minimaal acht aaneengesloten pixels), en selecteer *8-connectedness gebruiken*.

Als de verwerking is voltooid, zal de nieuwe laag worden geladen.

Wat is er aan de hand? Het antwoord ligt in de metadata van het nieuwe rasterbestand.

4. Bekijk de metadata onder de tab *Informatie* van het dialoogvenster *Laageigenschappen*. Kijk naar de waarde *STATISTICS\_MINIMUM*:

Dit raster, net zoals die waaruit het is afgeleid, zou alleen de waarden 1 en 0 zou moeten hebben, maar het heeft ook een heel groot negatief getal. Onderzoek van de gegevens geeft aan dat dit getal optreedt als een waarde null. Omdat we alleen gebieden willen die niet uitgefilterd werden, zullen we deze waarden null op nul instellen.

5. Open de *Raster calculator* en bouw deze expressie:



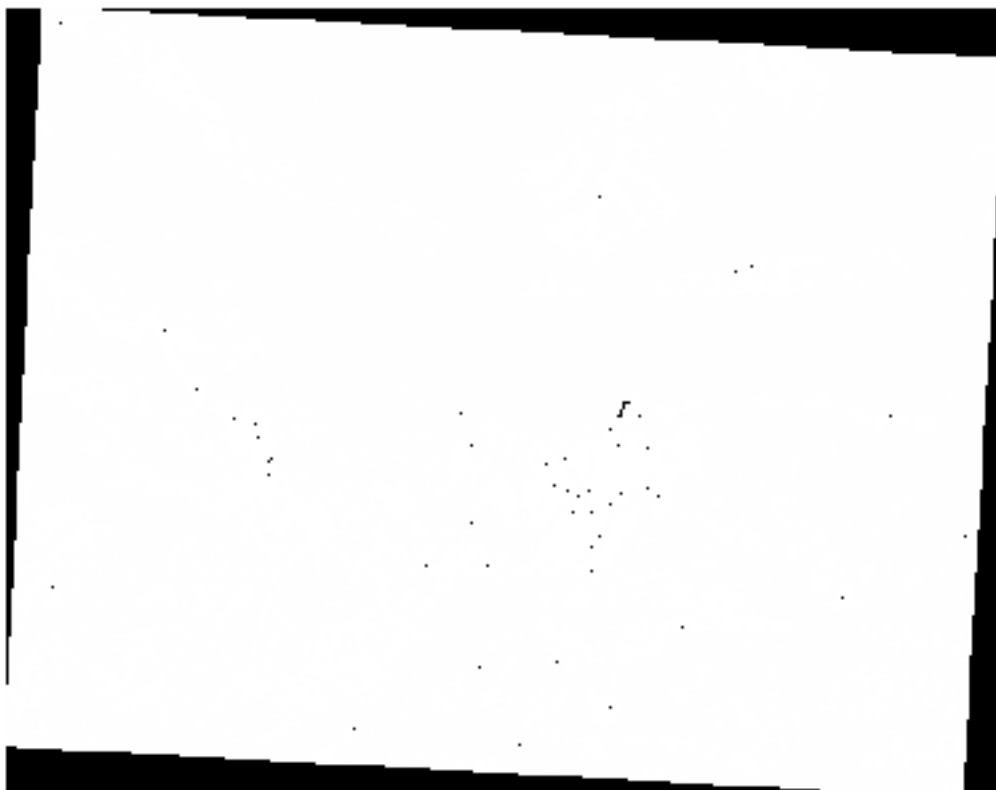
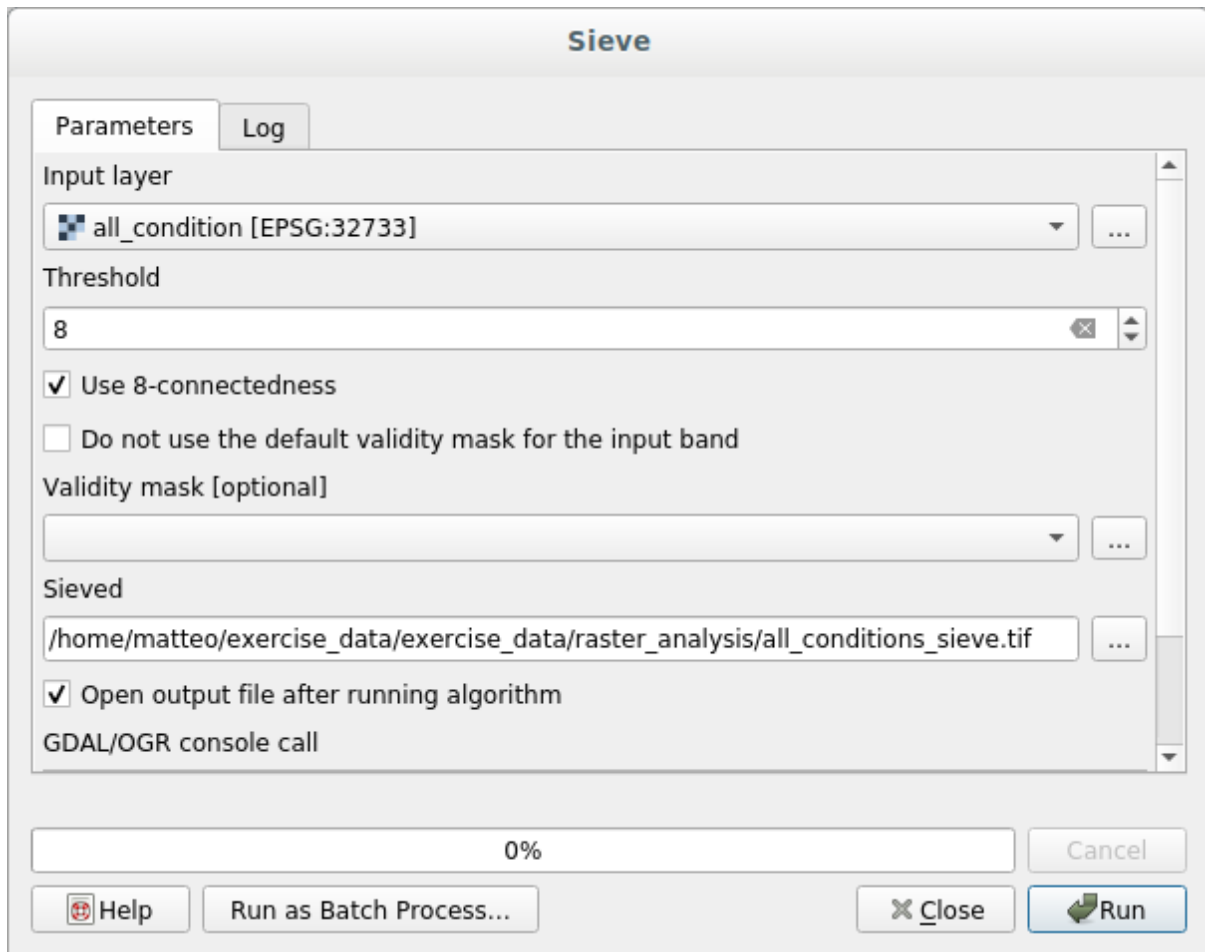

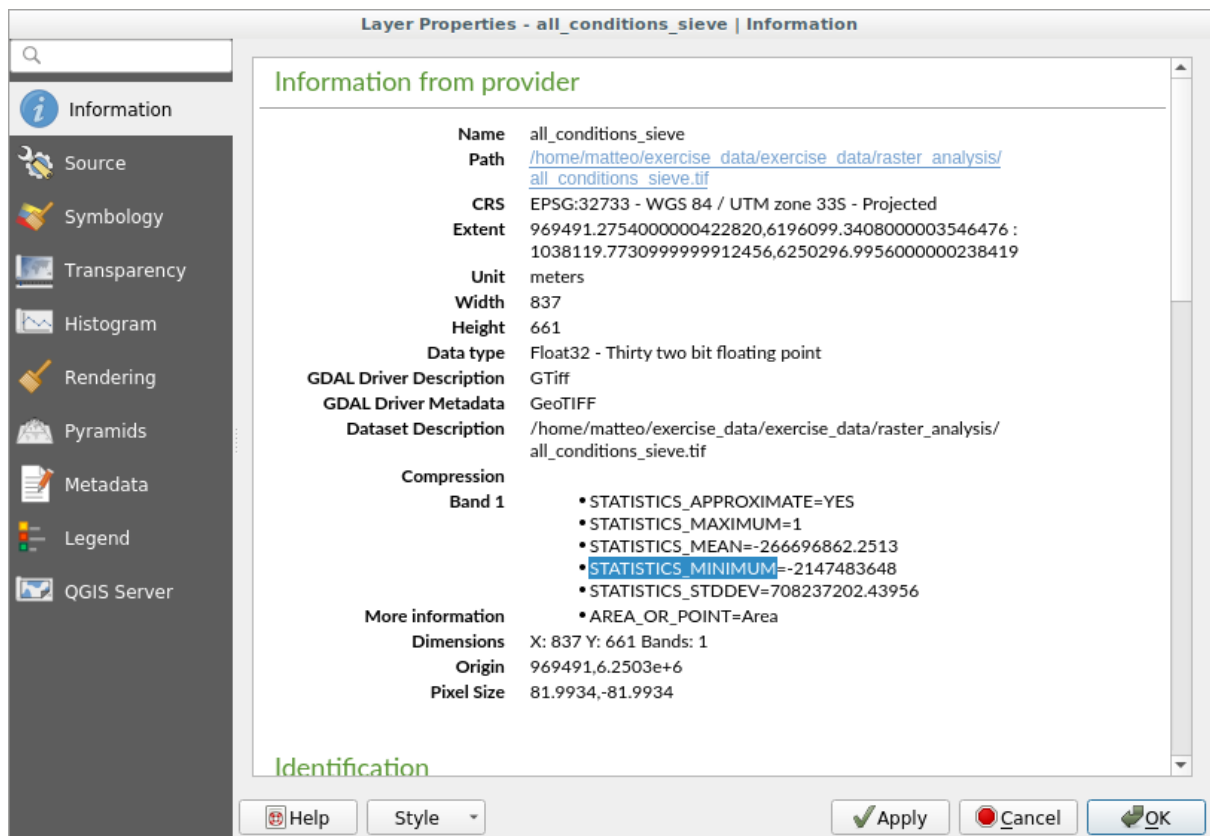

```
(all_conditions_sieve@1 <= 0) = 0
```

Dit zal alle niet-negatieve waarden behouden, en de negatieve getallen instellen op nul, wat alle gebieden met de waarde 1 intact zal laten.

6. Sla de uitvoer op onder `exercise_data/raster_analysis/` als `all_conditions_simple.tif`.

Uw uitvoer ziet er uit zoals dit:

Dit is wat er verwacht werd: een vereenvoudigde versie van de eerdere resultaten. Onthoud dat als de resultaten die u van een gereedschap krijgt niet zijn wat u er van verwacht, het bekijken van de metadata (en vectorattributen indien van toepassing) essentieel kan blijken te zijn om het probleem op te lossen.

### 7.3.9 Follow Along: Het raster opnieuw classificeren

We hebben het gereedschap *Raster calculator* gebruikt om berekeningen op rasterlagen te maken. Er is nog een ander krachtig gereedschap dat we kunnen gebruiken om informatie uit bestaande lagen uit te nemen.

Terug naar de laag `aspect`. We weten nu dat die numerieke waarden heeft in het bereik van 0 tot en met 360. Wat we willen doen is om deze laag *opnieuw te classificeren* naar andere afzonderlijke waarden (van 1 tot en met 4), afhankelijk van het aspect:

- 1 = Noord (van 0 tot 45 en van 315 tot 360);
- 2 = Oost (van 45 tot 135)
- 3 = Zuid (van 135 tot 225)
- 4 = West (van 225 tot 315)

Deze bewerking kan worden uitgevoerd met de Raster calculator, maar de formule zou enorm lang worden.



Het alternatieve gereedschap is het gereedschap *Opnieuw classificeren op tabel* in *Rasteranalyse* in de *Toolbox* van *Processing*.

1. Open het gereedschap
2. Kies *aspect* als de *Rasterlaag*
3. Klik op de ... van *Tabel voor opnieuw classificeren*. Een tabel-achtig dialoogvenster zal openen waar u de minimum, maximum en nieuwe waarden voor elke klasse kunt kiezen.
4. Klik op de knop *Regel toevoegen* en voeg 5 rijen toe. Vul elke rij in zoals in de volgende afbeelding en klik op *OK*:

Fixed table			
	Minimum	Maximum	Value
1	0	45	1
2	315	360	1
3	45	135	2
4	135	225	3
5	225	315	4

De door het algoritme gebruikte methode, hoe de drempelwaarden van elke klasse te behandelen, wordt gede-



finieerd door *Grenzen bereik*.

5. Sla de laag op als *file:reclassified.tif* in de map *exercise\_data/raster\_analysis/*
6. Klik op *Uitvoeren*

Wanneer u de eigen laag *aspect* vergelijkt met de *reclassified*, zijn er geen grote verschillen. Maar door eens naar de legenda te kijken, kunt u zien dat de waarden lopen van 1 tot en met 4 .

Laten we deze laag eens een betere stijl geven.

1. Open het paneel *Laag opmaken*
2. Kies *Gepaletteerd/Unieke waarden*, in plaats van *Enkelbands grijs*
3. Klik op de knop *Classificeren* om automatisch de waarden op te halen en ze nieuwe willekeurige kleuren toe te wijzen:

De uitvoer zou er nu ongeveer zo uit moeten zien (u kunt andere kleuren hebben omdat die willekeurig werden gemaakt):

Met dit opnieuw classificeren en de toegepaste gepaletteerde stijl op de laag kunt u direct de gebieden van *aspect* onderscheiden.

### 7.3.10 Follow Along: Het raster bevragen

Anders dan vectorlagen hebben rasterlagen geen attribuentabel. Elke pixel bevat één of meer numerieke waarden (afhankelijk van enkelbands of multiband rasters).

Alle rasterlagen die we gebruikten in deze oefening bestaan uit slechts één enkele band. Afhankelijk van de laag zouden pixelwaarden de waarden voor hoogte, *aspect* of helling weer kunnen geven.

Hoe kunnen we de rasterlaag bevragen om de waarde van één enkele pixel op te halen? We kunnen de knop  *Objecten identificeren* gebruiken!



1. Selecteer het gereedschap op de werkbalk *Attributen*.
2. Klik op een willekeurige locatie op de laag *srtm\_41\_19*. *Identificatieresultaten* zal verschijnen met de waarde van de band op de aangeklikte locatie:
3. U kunt de uitvoer van het paneel *Identificatieresultaten* wijzigen van de huidige modus *boom* naar een *tabel* door *Tabel* te selecteren in het menu *Weergave* aan de onderzijde van het paneel:

Klikken op elke pixel om de waarde van het raster te verkrijgen zou op den duur vervelend kunnen worden. We kunnen de plug-in *Value Tool* gebruiken om dit probleem op te lossen.

1. Ga naar *Plug-ins*  *Plug-ins beheren en installeren...*
2. Typ, op de tab *Alles*, *value t* in het zoekvak
3. Selecteer de plug-in *Value Tool*, druk op *Plug-in installeren* en dan *Close* het dialoogvenster.

Het nieuwe paneel *Value Tool* zal verschijnen.

---

**Tip:** Als u het paneel sluit kunt u het opnieuw openen door het in te schakelen in het menu *Beeld*  *Panelen*  *Value Tool* of door te klikken op het nieuwe pictogram op de werkbalk.

---

4. Selecteer, om de plug-in te gebruiken, het keuzevak *Enable* en zorg er voor dat de laag *srtm\_41\_19* actief (geselecteerd) is in het paneel *Lagen*.
5. Verplaats de cursor over de kaart om direct de waarde van de pixels te zien.
6. Maar er is meer. De plug-in *Value Tool* maakt het voor u mogelijk **alle** actieve rasterlagen in het paneel *Lagen* te bevragen. Stel de lagen *aspect* en *slope* opnieuw in als actief en ga met de muis over de kaart:



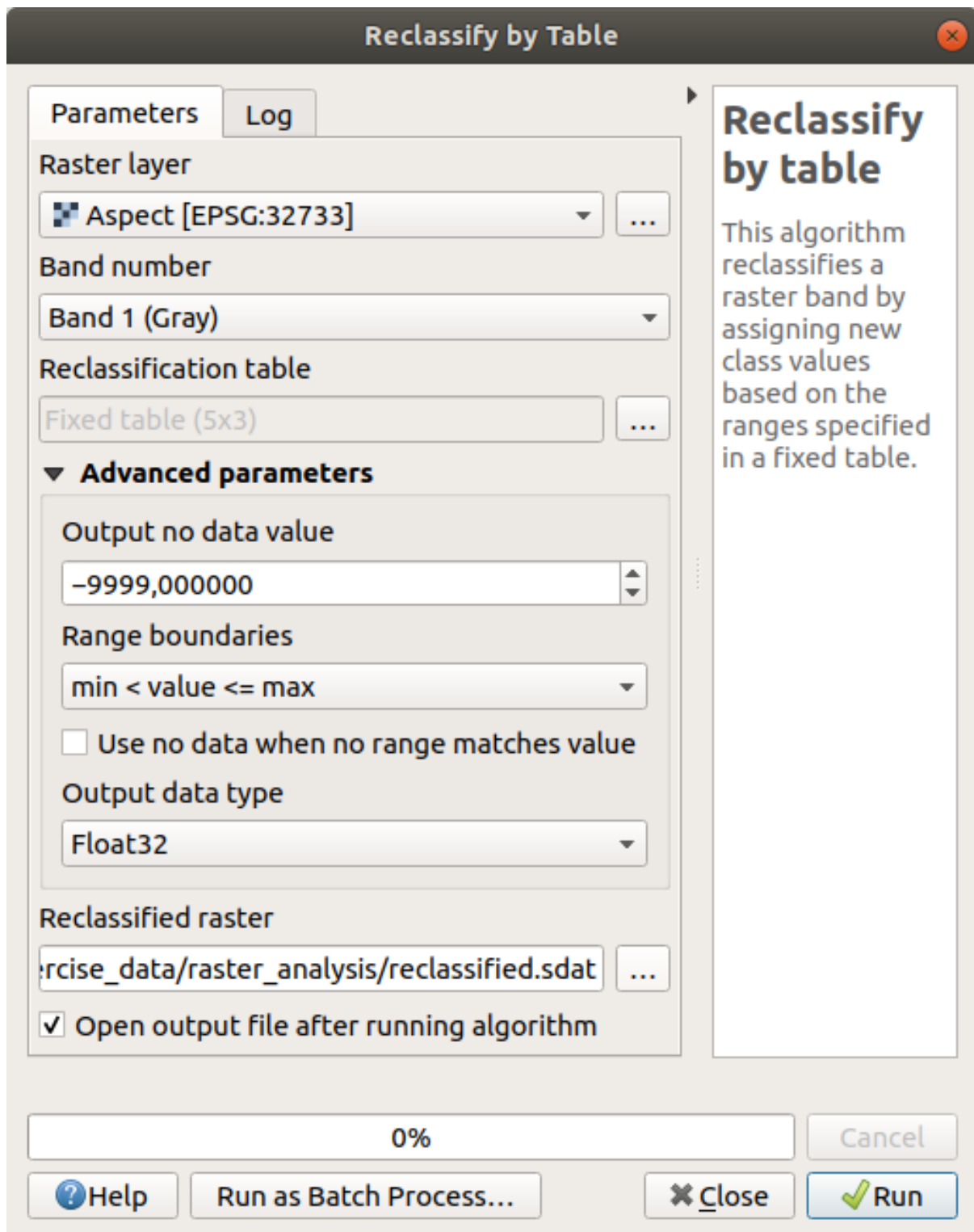

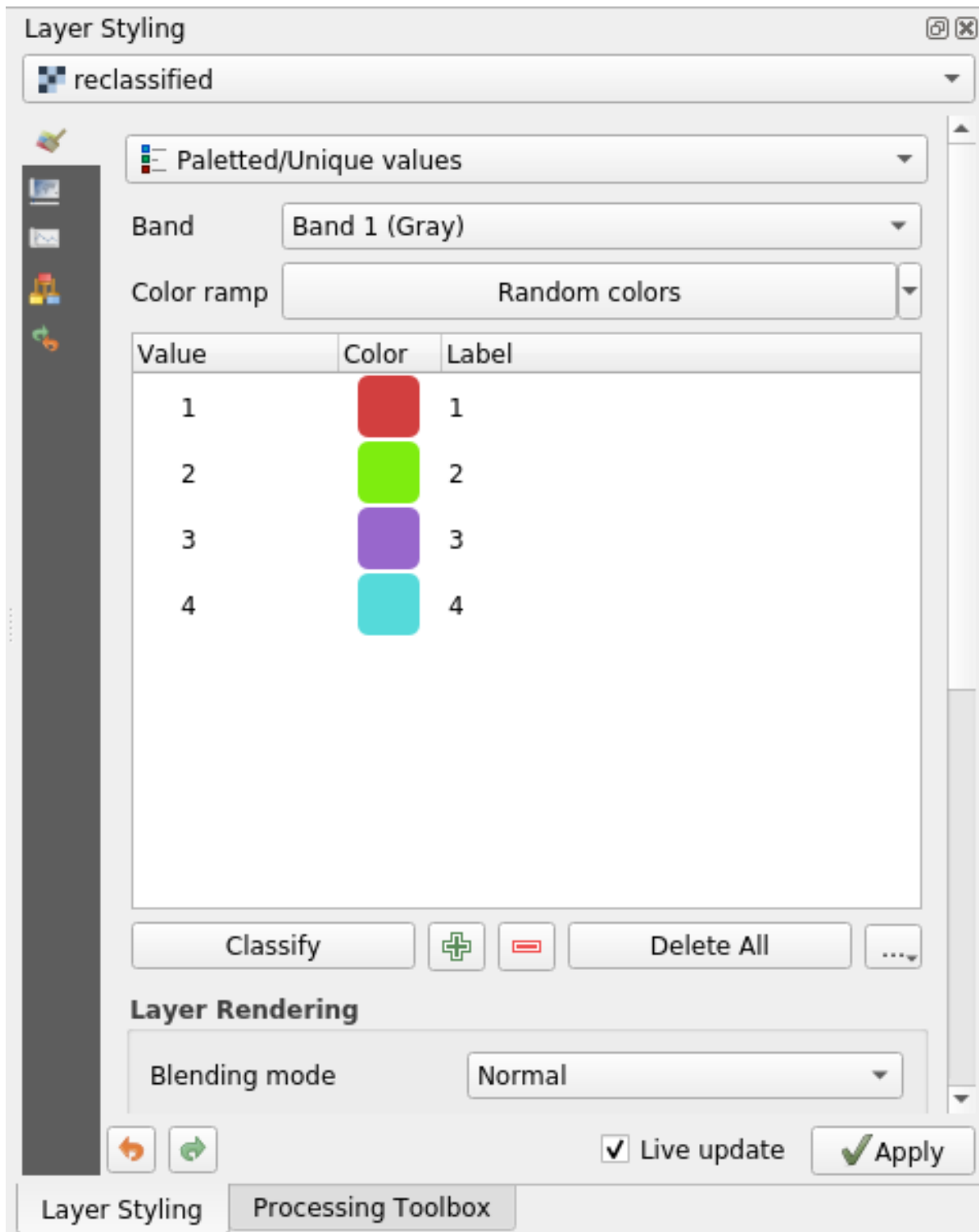



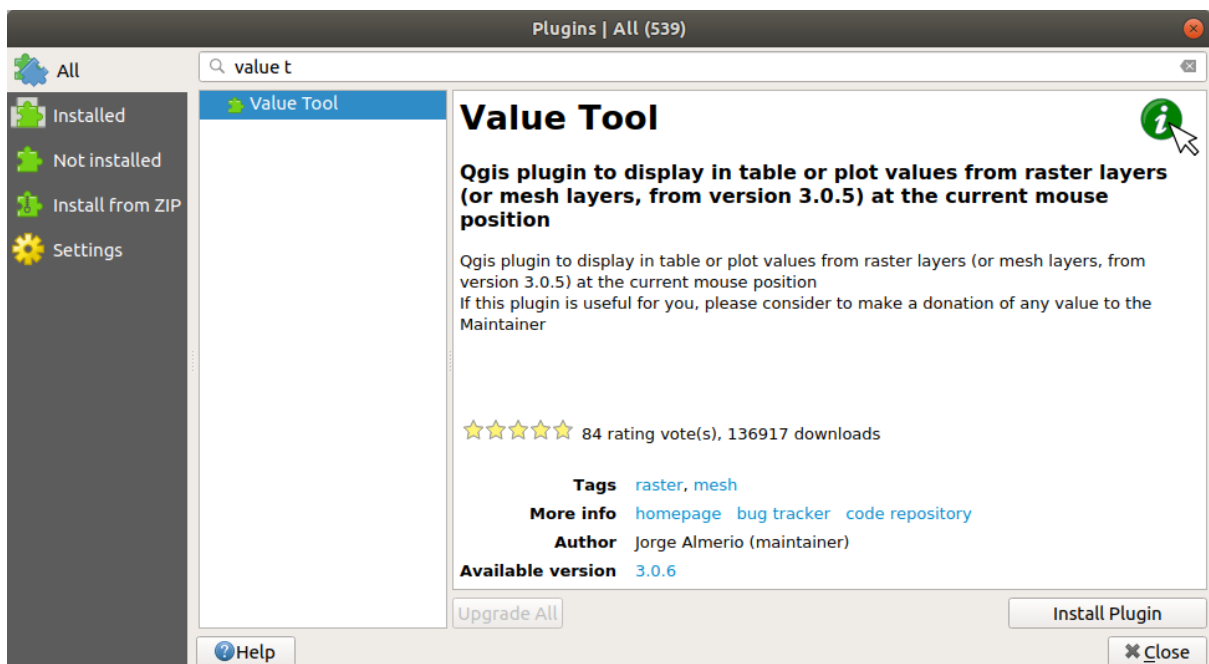
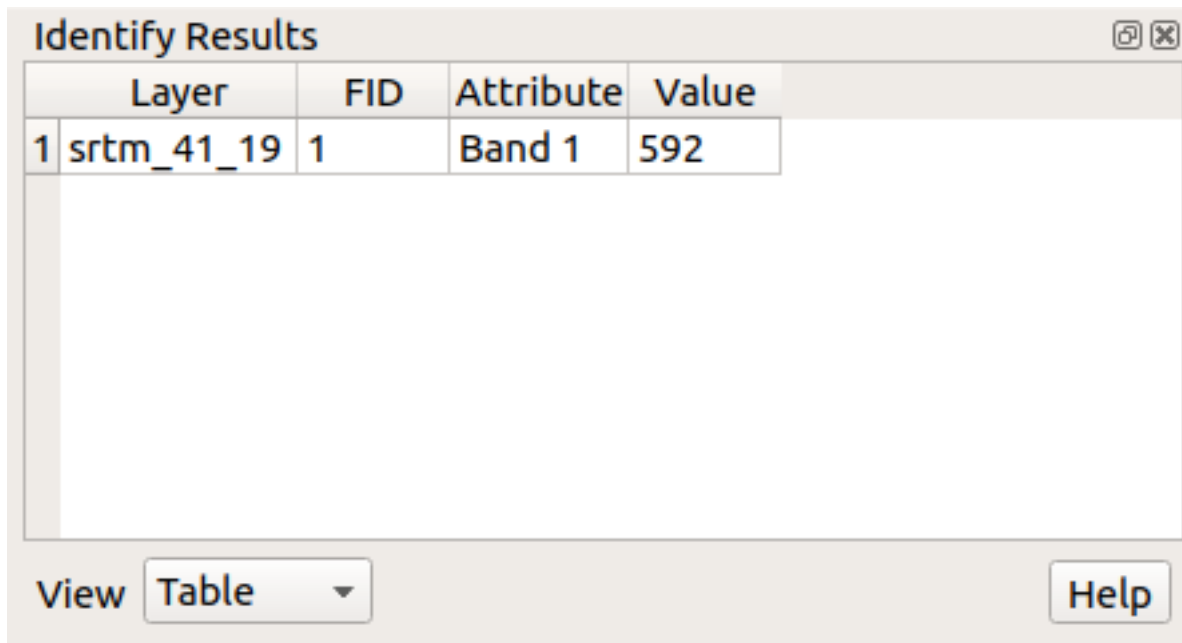

Layers

- aspect
- reclassified
- all\_conditions\_sieve
- slope\_lt5
- slope\_lt2
- aspect\_north
- slope
- hillshade
- srtm\_41\_19**

Browser Layers

Value Tool

Enable

Table Graph Options

Decimals 2

Layer	Value
1 srtm_41_19	76.0

Coordinate: (997960.378142, 6216696.900344)

Layers

- slope**
- aspect**
- reclassified
- all\_conditions\_sieve
- slope\_lt5
- slope\_lt2
- aspect\_north
- hillshade
- srtm\_41\_19**

Browser Layers

Value Tool

Enable

Table Graph Options

Decimals 2

Layer	Value
1 slope	56.08386993...
2 aspect	173.8803253...
3 srtm_41_19	328.0

Coordinate: (1001434.695838, 6227891.924031)

### 7.3.11 In Conclusion

U heeft gezien hoe u alle soorten analyseproducten uit een DEM kunt halen. Dit omvat berekeningen voor schaduw voor heuvels, helling en aspect. U heeft ook gezien hoe de rasterberekeningen te gebruiken voor verdere analyses en het combineren van deze resultaten. Tenslotte leerde u hoe een laag opnieuw te classificeren en de resultaten te bevragen.

### 7.3.12 What's Next?

Nu heeft u twee analyses: de vectoranalyse die u de potentieel geschikte bouwplaatsen laat zien, en de rasteranalyse die u het potentieel geschikte terrein laat zien. Hoe kunnen deze worden gecombineerd om tot een uiteindelijk resultaat voor dit probleem te komen? Dat is het onderwerp voor de volgende les, die begint in de volgende module.

---

## Module: De analyse completeren

---

U heeft nu twee halve analyses: een gedeelte vector en een gedeelte raster. In deze module zult u zien hoe ze te combineren. U zult de analyse voltooien en de uiteindelijke resultaten presenteren.

### 8.1 Lesson: Conversie van raster naar vector



Converteren tussen de indelingen raster en vector stelt u in staat gebruik te maken van zowel raster- als vectorgegevens bij het oplossen van een probleem in GIS, als ook het gebruiken van de verschillende methoden voor analyse uniek voor deze twee vormen van geografische gegevens. Dit vergroot de flexibiliteit die u heeft voor het overwegen van gegevensbronnen en verwerkingsmethoden voor het oplossen van een probleem in GIS.

U moet het ene type gegevens converteren naar het andere om een raster- en vectoranalyse te combineren. Laten we het rasterresultaat uit de vorige les converteren naar een vector.

**Het doel voor deze les:** Het rasterresultaat in een vector krijgen die kan worden gebruikt om de analyse te voltooien.

#### 8.1.1 Follow Along: Het gereedschap *Raster naar vector*

Begin met de kaart uit de vorige module, `raster_analysis.qgs`. Daar zou u `all_conditions_simple.tif` moeten hebben die werd berekend gedurende de vorige oefeningen.

- Klik op *Raster*  *Conversie*  *Vectoriseren (Raster naar vector)*. Het dialoogvenster van het gereedschap zal verschijnen.
- Stel het in zoals dit:
- Wijzig de veldnaam (die de waarden van het raster beschrijft) naar *suitable*.
- Sla de laag op onder `exercise_data/residential_development` als `all_terrain.shp`.

Nu heeft u een vectorbestand dat alle waarden van het raster bevat, maar de enige gebieden waarin u geïnteresseerd bent zijn die welke geschikt zijn; d.i. die polygoon waarvan de waarde van *suitable* 1 is. U kunt de stijl van deze laag wijzigen als u een betere visualisatie ervan wilt.



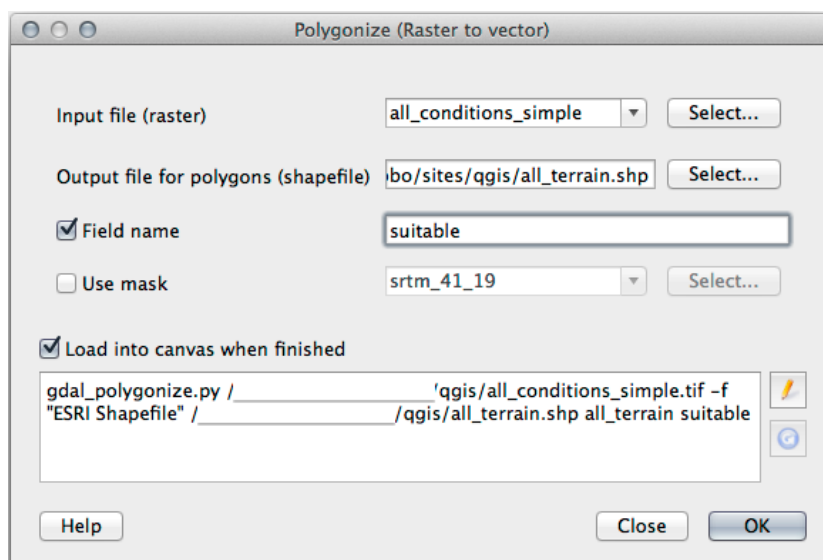

### 8.1.2 Try Yourself



Bekijk de module over vectoranalyse nog eens.

- Maak een nieuw vectorbestand dat alleen de polygoenen bevat waar `suitable` de waarde 1 heeft.
- Sla het nieuwe bestand op in `exercise_data/residential_development/` als `suitable_terrain.shp`.

*Controleer uw resultaten*

### 8.1.3 Follow Along: Het gereedschap *Vector naar raster*

Hoewel niet nodig voor ons huidige probleem, is het handig om de tegengestelde conversie van die welke we hiervoor hebben uitgevoerd te kennen. Converteer het vectorbestand `suitable_terrain.shp` dat u zojuist in de vorige stap heeft gemaakt naar raster.

- Klik op *Raster*  *Conversie*  *Rasteriseren (Vector naar raster)* om dit gereedschap te starten, en stel het dan in zoals in de schermafbeelding hieronder:
- *Invoerbestand* is `all_terrain`.
- *Uitvoerbestand...* is `exercise_data/residential_development/raster_conversion.tif`;
- *Breedte* en *Hoogte* zijn respectievelijk 837 en 661.

---

**Notitie:** De grootte van de uitgevoerde afbeelding is hier gespecificeerd om hetzelfde te zijn als het originele raster dat werd geconverteerd naar een vector. Open de metadata (tab *Metadata* in de *Laag-eigenschappn*) om de dimensies van een afbeelding te bekijken.

---

- Klik op *OK* in het dialoogvenster om het conversieproces te beginnen.
- Wanneer het voltooid is, bewonder dan het succes door het nieuwe raster te vergelijken met het originele. Zij zouden exact gelijk moeten zijn, pixel voor pixel.



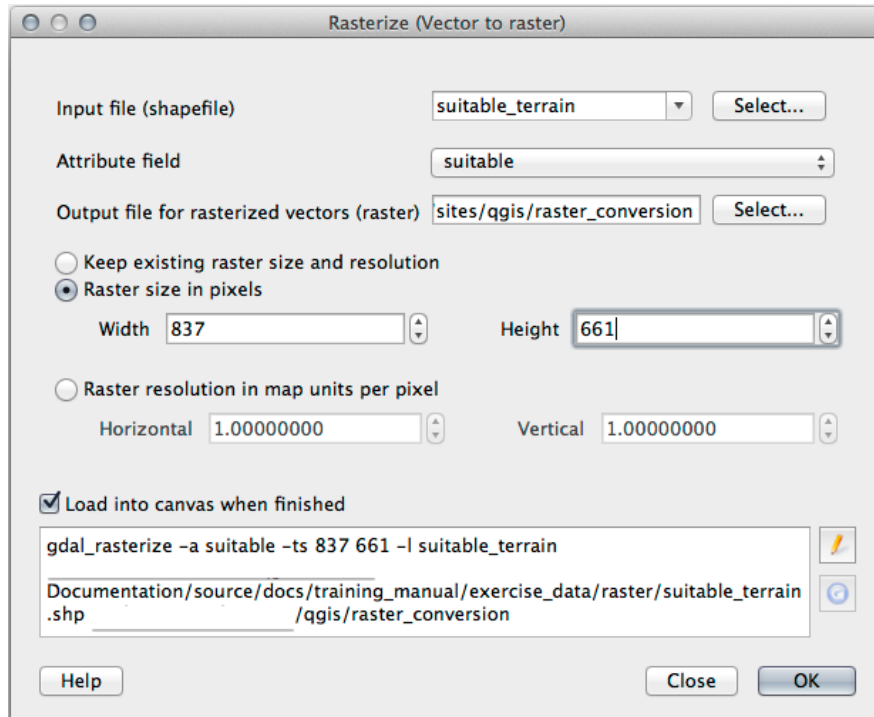

### 8.1.4 In Conclusion

Converteren tussen indelingen voor raster en vector stelt u in staat de toepasbaarheid van gegevens te vergroten en hoeft niet te leiden tot verlies van gegevens.

### 8.1.5 What's Next?

Nu we de resultaten van de terreinanalyse beschikbaar hebben in vectorindeling, kunnen zij worden gebruikt om het probleem op te lossen van welke gebouwen te overwegen voor de stedelijke ontwikkeling.

## 8.2 Lesson: Combineren van de analyses

Het gebruiken van de gevectoriseerde resultaten van de rasteranalyse stelt u in staat alleen die gebouwen te selecteren die op geschikt terrein staan.

**Het doel voor deze les:** De gevectoriseerde terreinresultaten gebruiken om geschikte bouwplaatsen te selecteren.

### 8.2.1 Try Yourself

- Sla uw huidige kaart op (`raster_analysis.qgs`).
- Open de kaart waarin eerder de vectoranalyse is uitgevoerd (`analysis.qgs`).
- Schakel, in het paneel *Lagen*, deze lagen in:
  - *hillshade*,
  - *solution* (of *buildings\_over\_100*)
- In aanvulling op deze lagen, die al in de kaart zouden moeten zijn geladen van toen u daarin nog werkte, voeg ook de gegevensset `suitable_terrain.shp` toe.
- Als u enkele lagen mist zou u ze moeten vinden in `exercise_data/residential_development/`

- Gebruik het gereedschap *Intersectie (Vector > Geoprocessing-gereedschap)* om een nieuwe vectorlaag, genaamd `new_solution.shp`, te maken die alleen die gebouwen bevat die kruisen met de laag `suitable_terrain`.

U zou nu een laag moeten hebben die bepaalde gebouwen als uw oplossing laat zien, bijvoorbeeld:

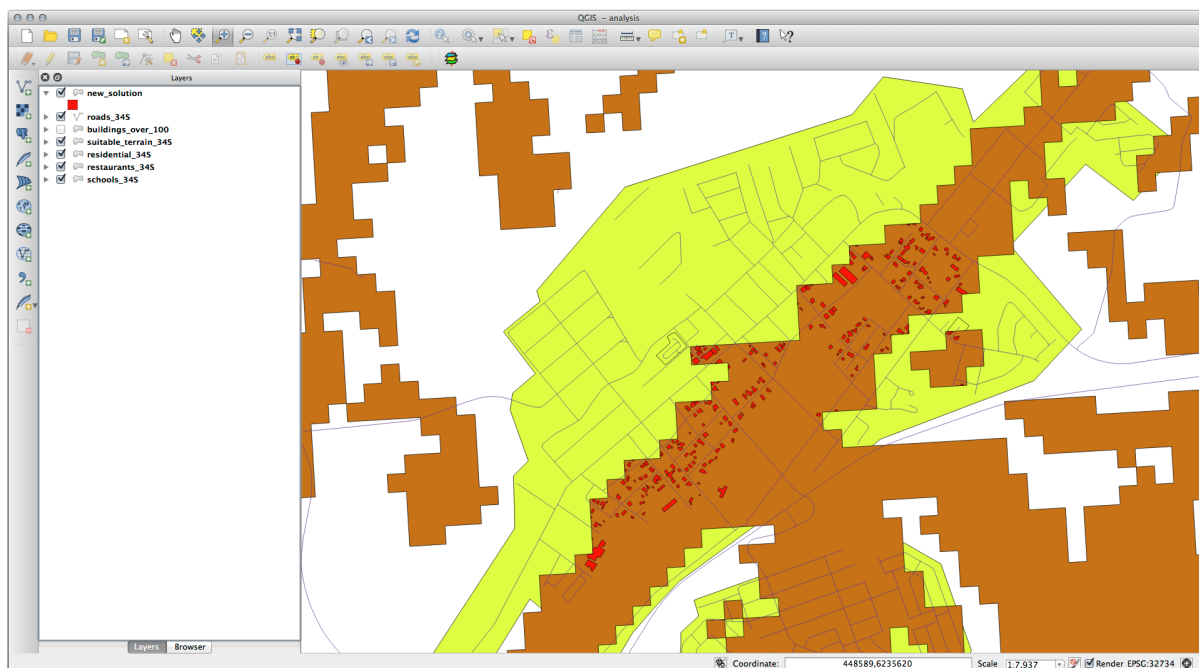

### 8.2.2 Try Yourself Inspecteren van de resultaten

Kijk naar elk gebouw in uw laag `new_solution`. Vergelijk ze met de laag `suitable_terrain` door de symbologie voor de laag `new_solution` te veranderen zodat het alleen de omtrekken heeft. Wat valt u op aan sommige gebouwen? Zijn zij alleen geschikt omdat zij kruisen met de laag `suitable_terrain`? Waarom wel of waarom niet? Welke zou u beoordelen als ongeschikt?

*Controleer uw resultaten*

### 8.2.3 Try Yourself De analyse opnieuw definiëren

U kunt uit de resultaten aflezen dat sommig gebouwen die werden opgenomen niet echt geschikt waren, dus kunnen we nu de analyse verfijnen.

We willen er zeker van zijn dat onze analyse alleen die gebouwen oplevert die geheel binnen de laag `suitable_terrain` vallen. Hoe zou u dit bereiken? Gebruik één of meer gereedschappen voor Vectoranalyse en onthoud dat onze gebouwen allemaal groter zijn dan 100m:sup:2'.

*Controleer uw resultaten*

## 8.2.4 In Conclusion

U heeft nu de originele onderzoeksvraag beantwoord, en kunt een mening bieden (met redenen omkleed, geruggesteund door de analyses) voor een aanbeveling met betrekking tot welk gedeelte te ontwikkelen.

## 8.2.5 What's Next?

Vervolgens zult u deze resultaten presenteren als deel van uw tweede opdracht.

## 8.3 Opdracht

Maak, met behulp van de afdruklay-out, een nieuwe kaart die de resultaten van uw analyse weergeeft. Neem deze lagen er in op:

- *places* (met labels),
- *hillshade*,
- *solution* (of *new\_solution*),
- *roads* en
- ofwel *aerial\_photos* of *DEM*.

Schrijf een korte verklarende tekst om erbij te voegen. Neem in die tekst de criteria op die werden gebruikt in de overweging om een huis aan te kopen en aanvullend te ontwikkelen, als ook een verklaring voor uw aanbeveling over welke gebouwen geschikt zijn.

## 8.4 Lesson: Extra oefening

In deze les zult u door een volledige analyse in QGIS worden geleid.

---

**Notitie:** Les ontwikkeld door Linfiniti Consulting (Zuid-Afrika) en Siddique Motala (Cape Peninsula University of Technology)

---

### 8.4.1 Definitie van het probleem

U krijgt de taak om gebieden in en rondom Cape Peninsula te vinden die een geschikte woonomgeving zijn voor een zeldzame fijnbos plantensoort. Het bereik van uw onderzoeksgebied bedekt Kaapstad en de Cape Peninsula tussen Melkbosstrand in het noorden en Strand in het zuiden. Botanisten hebben u voorzien van de volgende voorkeuren voor de betreffende plantensoort:

- Het groeit op hellingen die uitkijken op het oosten
- Het groeit op hellingen met een verloop tussen 15% en 60%
- Het groeit in gebieden die een totale jaarlijkse regenval hebben van > 1000 mm
- Het kan alleen worden gevonden op een afstand van tenminste 250 m van een menselijke nederzetting
- Het gebied met vegetatie waarin het voorkomt zou tenminste een omvang moeten hebben van 6000  $m^2$

Als student aan de universiteit heeft u er in toegestemd de plant te zoeken op vier verschillende geschikte stukken land vanaf uw. U wilt de vier geschikte gebieden gebruiken die het dichtst bij de Universiteit van Kaapstad zijn, ten opzichte van waar u woont. Gebruik uw vaardigheden in GIS om te bepalen waar u zou moeten zoeken.

## 8.4.2 Overzicht van de oplossing



De gegevens voor deze oefening zijn te vinden in de map `exercise_data/more_analysis`.

U gaat de vier meest geschikte gebieden zoeken die het dichtst bij de universiteit van Kaapstad liggen.

De oplossing zal omvatten:

1. Analyseren van een DEM om de hellingen te zoeken die uitkijken op het oosten en de hellingen met het juiste verloop
2. Analyseren van een raster voor de regenval om de gebieden te vinden met de juiste hoeveelheid regen
3. Analyseren van de vectorlaag Zoning om gebieden te vinden die verwijderd liggen van menselijke nederzettingen en van de juiste grootte zijn

## 8.4.3 Follow Along: Instellen van de kaart



1. Klik op de knop  Huidig CRS in de uiterste rechterbenedenhoek van het scherm. Gebruik, onder de tab *CRS* van het scherm dat verschijnt, het gereedschap “Filter” om te zoeken naar “33S”. Selecteer het item *WGS 84 / UTM zone 33S* (met EPSG-code 32733).
2. Klik op *OK*
3. Sla het project op door te klikken op de knop op de werkbalk  Project opslaan, of gebruik het menu-item *Project Opslaan als...*

Sla het op in een nieuwe map genaamd `Rasterprac`, die u ergens op uw computer zou moeten maken. U zou in die map ook alle lagen die u maakt moeten opslaan. Sla het project op als `uw_naam_fynbos.qgs`.

## 8.4.4 Gegevens in de kaart laden

In order to process the data, you will need to load the necessary layers (street names, zones, rainfall, DEM) into the map canvas.

### Voor vectors...

1. Klik op de knop  Databronnen beheren openen op de werkbalk Databronnen beheren en schakel naar de tab  Vector in het dialoogvenster dat verschijnt, of gebruik het menuitem *Kaartlagen Laag toevoegen Vectorlaag toevoegen...*
2. Zorg er voor dat  *Bestand* is geselecteerd
3. Klik op de knop ... om te bladeren naar vector gegevensset(s)
4. Open, in het dialoogvenster dat verschijnt, de map `exercise_data/more_analysis/Streets`.
5. Selecteer het bestand `Street_Names_UTM33S.shp`
6. Klik op *Openen*.



Het dialoogvenster sluit en geeft het originele dialoogvenster weer, met het bestandspad gespecificeerd in het tekstveld naast *Vector databron(nen)*. Dit stelt u in staat er voor te zorgen dat het juiste bestand is geselecteerd. Het is ook mogelijk het bestandspad handmatig in het veld in te voeren, als u dat zou willen.

7. Klik op *Toevoegen*. De vectorlaag zal worden geladen in uw kaart. De kleur ervan wordt automatisch toegevoegd. U zult die later wijzigen.
8. Hernoem de laag naar `Streets`

1. Klik er met rechts op in het paneel *Lagen* (standaard is dat het paneel aan de linkerkant van het scherm)

2. Klik op *Laag hernoemen* in het dialoogvenster dat verschijnt en hernoem het, druk op de toets *Enter* indien gereed
9. Herhaal het proces van het toevoegen van de vector, maar selecteer deze keer het bestand *Generalised\_Zoning\_Dissolve\_UTM33S.shp* in de map *Zoning*.
10. Hernoem het naar *Zoning*.

### Voor rasters...

1. Klik op de knop  *Databronnen beheren openen* en schakel naar de tab  *Raster* in het dialoogvenster dat verschijnt, of gebruik het menuitem *Kaartlagen*  *Laag toevoegen*  *Rasterlaag toevoegen...*
2. Zorg er voor dat  *Bestand* is geselecteerd
3. Navigeer naar het toepasselijke bestand, selecteer het en klik op *Openen*
4. Doe dit voor elk van de twee rasterbestanden, *DEM/SRTM.tif* en *Rainfall/reprojected/rainfall.tif*.
5. Hernoem het raster *SRTM* naar *DEM* en het raster voor de regenval naar *Rainfall* (met een hoofdletter aan het begin)

## 8.4.5 Wijzigen van de volgorde van lagen

Klik en sleep de lagen op en neer in het paneel *Lagen* om de volgorde waarin zij verschijnen op de zodanig dat u zoveel mogelijk lagen kunt zien.

Nu alle gegevens zijn geladen en op de juiste wijze zichtbaar zijn, kan de analyse beginnen. Het is het beste als de bewerking clippen als eerste wordt uitgevoerd. Dit om er voor te zorgen dat er geen verwerkingskracht wordt verspild in het berekenen van waarden in gebieden die toch niet gebruikt gaan worden.

## 8.4.6 Zoek naar de juiste districten

1. Laad de vectorlaag *admin\_boundaries/Western\_Cape\_UTM33S.shp* in uw kaart.
2. Hernoem die naar *Districts*.
3. Klik met rechts op de laag *Districts* in het paneel *Lagen*.
4. Selecteer, in het menu dat verschijnt, het menu-item *Filteren...* Het dialoogvenster *Querybouwer* verschijnt.

U zult nu een query gaan bouwen om alleen de volgende districten te selecteren:

- Bellville
- Cape
- Goodwood
- Kuils River
- Mitchells Plain
- Simon Town
- Wynberg

1. Dubbelklik, in de lijst *Velden*, op het veld *NAME\_2* om het te laten verschijnen in het tekstveld *Provider-specifieke filter-expressie* onderin
2. Klik op de knop *=*; een teken *=* wordt aan de SQL-guery toegevoegd
3. Klik op de knop *Alles* onder de (momenteel lege) lijst *Waarden*.

Na korte tijd zal dit de lijst *Waarden* vullen met de waarden van het geselecteerde veld (*NAME\_2*).

4. Dubbelklik op de waarde `Bellville` in de lijst *Waarden* om die toe te voegen aan de SQL-query.  
U moet de Booleaanse operator *OR* gebruiken om meer dan één district te kiezen,
5. Klik op de knop *OR* en het zal worden toegevoegd aan de SQL-query
6. Voeg, met een soortgelijk proces als hierboven, het volgende toe aan de bestaande SQL-query:

```
"NAME_2" = 'Cape'
```

7. Voeg nog een operator *OR* toe, en verwerk dan de bovenstaande lijst met districten op een soortgelijke manier.

De uiteindelijke query zou moeten zijn:

```
"NAME_2" = 'Bellville' OR "NAME_2" = 'Cape' OR
"NAME_2" = 'Goodwood' OR "NAME_2" = 'Kuils River' OR
"NAME_2" = 'Mitchells Plain' OR "NAME_2" = 'Simon Town' OR
"NAME_2" = 'Wynberg'
```

---

**Notitie:** Door de operator *IN* te gebruiken zou de query er uitzien als dit:

```
"NAME_2" in ('Bellville', 'Cape', 'Goodwood', 'Kuils River',
'Mitchells Plain', 'Simon Town', 'Wynberg')
```

---

8. Klik op *OK*.

De in uw kaart weergegeven districten beperken zich nu tot die in de lijst hierboven.

### 8.4.7 Clippen van de rasters

Nu u een beperkt gebied heeft, kunt u de rasters tot dit gebied clippen.

1. Zorg er voor dat de zichtbare lagen alleen de lagen *DEM*, *Rainfall* en *Districts* zijn.
2. *Districts* moet bovenop liggen om zichtbaar te zijn
3. Open het dialoogvenster om te clippen door het menuitem *Raster > Extractie > Raster op maskerlaag clippen...* te selecteren.
4. Selecteer, in de keuzelijst *Invoerlaag*, de laag *DEM*.
5. Selecteer, in de keuzelijst *Maskeerlaag*, de laag *Districts*.
6. Scroll naar beneden en specificeer een locatie voor de uitvoer in het tekstveld *Geclippt (masker)* door te klikken op de knop *Selecteren...* en te kiezen voor. *Opslaan als bestand...*
  1. Navigeer naar de map *Rasterprac*
  2. Voer een bestandsnaam in - *DEM\_clipped.tif*
  3. Sla op
7. Zorg er voor dat het vak *Uitvoerbestand openen na uitvoeren algoritme* is geselecteerd
8. Klik op *Uitvoeren*  
Laat, nadat de bewerking voor het clippen is voltooid, het dialoogvenster *Raster op maskerlaag clippen* open, om in staat te zijn het geclipte gebied opnieuw te gebruiken
9. Selecteer de rasterlaag *Rainfall* in de keuzelijst *Invoerlaag* en sla uw uitvoer op als *Rainfall\_clipped.tif*
10. Wijzig geen van de andere opties. Laat alles hetzelfde en klik op *Uitvoeren*.

11. Nadat de tweede bewerking om te clippen is voltooid, kunt u het dialoogvenster *Raster op maskerlaag clippen* sluiten
12. Sla de kaart op

### Uitlijnen van de rasters

Voor onze analyse moeten de rasters hetzelfde CRS hebben en moeten zij worden uitgelijnd.

Eerst wijzigen we de resolutie van onze gegevens voor de regenval naar 30 meter (pixelgrootte):

1. Klik met rechts op de laag *Rainfall\_clipped* en selecteer *Exporteren*  *Opslaan als...* in het contextmenu.
2. Stel de resolutie *Horizontaal* en *Verticaal* in op 30 (meters).
3. Sla het bestand op als *Rainfall30.tif* in *rainfall/reprojected* (*bestandsnaam*)

Daarna lijnen we de DEM uit:

1. Klik met rechts op de laag *DEM\_clipped* en selecteer *Exporteren*  *Opslaan als...* in het contextmenu.
2. Kies voor *CRS WGS 84 / UTM zone 33S* (EPSG-code 32733)
3. Stel de resolutie *Horizontaal* en *Verticaal* in op 30 (meters)
4. Klik, onder *Bereik*, op *Uit laag berekenen* en kies *Rainfall30*
5. Sla het bestand op als *DEM30.tif* in *DEM/reprojected* (*bestandsnaam*)

De symbologie voor de lagen moet gewijzigd worden om op de juiste wijze te kunnen zien wat er gebeurt,

### 8.4.8 Wijzigen van de symbologie van vectorlagen

1. Klik met rechts, in het paneel *Lagen*, op de laag *Streets*
2. Selecteer *Eigenschappen* uit het menu dat tevoorschijn komt
3. Schakel naar de tab *Symbologie* in het dialoogvenster dat verschijnt
4. Klik op de keuzelijst *Kleur*
5. Selecteer een nieuwe kleur in het dialoogvenster dat verschijnt
6. Klik op *OK*
7. Klik opnieuw op *OK* in het dialoogvenster *Laageigenschappen*. Dit zal de kleur van de laag *Streets* wijzigen.
8. Volg een soortgelijk proces voor de laag *Zoning* en kies er een toepasselijke kleur voor

### 8.4.9 Wijzigen van de symbologie van rasterlagen

Symbologie voor rasterlagen is enigszins anders.

1. Open het dialoogvenster *Laageigenschappen* voor de rasterlaag *Rainfall30*
2. Schakel naar de tab *Symbologie*. U zult zien dat dit dialoogvenster voor de stijl heel anders is dan de versie die werd gebruikt voor vectorlagen.
3. Vergroot *Instellingen min / max waarden*
4. Zorg er voor dat de knop *Gemiddelde +/- standaardafwijking* is geselecteerd
5. Zorg er voor dat de waarde in het toepasselijke vak 2.00 is
6. Voor *Contrastverbetering*, zorg er voor dat er staat *'Stretch' tot MinMax*
7. Voor *Kleurovergang*, wijzig het naar *Wit naar zwart*

### 8. Klik op *OK*

Het raster “Rainfall30” zou, indien zichtbaar, van kleur moeten veranderen, wat u in staat stelt de verschillende waarden voor helderheid voor elke pixel te zien

### 9. Herhaal dit proces voor de laag DEM30, maar stel de standaardafwijking die moet worden gebruikt voor het uittrekken in op 4.00.

## 8.4.10 De kaart opruimen

### 1. Verwijder de originele lagen Rainfall en DEM, als ook Rainfall\_clipped en DEM\_clipped, uit het paneel *Lagen*:

- Klik met rechts op deze lagen en selecteer *Verwijder*.

---

**Notitie:** Dit zal niet de gegevens uit uw opslagapparaat verwijderen, ze worden alleen uit uw kaart verwijderd.

---

### 2. Sla de kaart op

### 3. U kunt nu de vectorlagen verbergen door het vak naast ze in het paneel *Lagen* leeg te maken. Dit zorgt er voor dat de kaart sneller wordt gerenderd en u enige tijd bespaart.

## 8.4.11 De schaduw voor heuvels maken

U zult een algoritme moeten gebruiken dat speciaal werd geschreven voor dit doel om de schaduw voor heuvels te maken.

1. Zorg er voor dat, in het paneel *Lagen*, DEM30 de actieve laag is (d.i. hij is geaccentueerd door erop te klikken).
2. Klik op het menu-item *Raster > Analyse > Schaduw voor heuvels...* om het dialoogvenster *Schaduw voor heuvels* te openen
3. Scroll naar beneden naar *Schaduw voor heuvels* en sla de gegevens op in uw map Rasterprac als hillshade.tif
4. Zorg er voor dat het vak *Uitvoerbestand openen na uitvoeren algoritme* is geselecteerd
5. Klik op *Uitvoeren*
6. Wacht tot de verwerking is voltooid.

De nieuwe laag hillshade is verschenen in het paneel *Lagen*.

1. Klik met rechts op de laag hillshade in het paneel *Lagen* en roep het dialoogvenster *Eigenschappen* op
2. Klik op de tab *Transparantie* en stel de schuifbalk *Globale doorzichtbaarheid* in op 20%
3. Klik op *OK*
4. Let op het effect als de transparante hillshade wordt weergegeven over de geclipte DEM. U zou misschien de volgorde van uw lagen moeten wijzigen, of de laag rainfall30 uit moeten schakelen om het effect te zien.



### 8.4.12 Helling

1. Klik op het menu-item *Raster ▾ Analyse ▾ Helling...* om het dialoogvenster voor het algoritme *Helling* te openen
2. Selecteer DEM30 als *Invoerlaag*
3. Selecteer  *Helling weergeven in procenten in plaats van in graden*. Helling kan worden uitgedrukt in verschillende eenheden (percentage of graden). Onze criteria suggereren dat de plant, waarin we geïnteresseerd zijn, groeit op hellingen met een verloop tussen 15% en 60%. We moeten er dus voor zorgen dat de gegevens voor onze helling worden weergegeven als procenten.
4. Specificeer een toepasselijke bestandsnaam en locatie voor uw uitvoer.
5. Zorg er voor dat het vak *Uitvoerbestand openen na uitvoeren algoritme* is geselecteerd
6. Klik op *Uitvoeren*

De afbeelding voor de helling wordt berekend en toegevoegd aan de kaart. Zoals gewoonlijk is het gerenderd in grijswaarden. Wijzig de symbologie naar een meer kleurrijke:

1. Open het dialoogvenster *Eigenschappen* voor de laag (zoals gewoonlijk via het menu voor rechts-klikken van de laag)
2. Klik op de tab *Symbologie*
3. Waar het zegt *Enkelbands grijs* (in de keuzelijst *Rendertype*), wijzig die naar *Enkelbands pseudokleur*
4. Kies *Gemiddelde +/- standaardafwijking x* voor *Instellingen min / max waarden* met een waarde van  $2 \cdot 0$
5. Selecteer een geschikt *Kleurverloop*
6. Klik op *Uitvoeren*

### 8.4.13 Try Yourself Ligging

Gebruik dezelfde benadering als voor het berekenen van de helling, maar selecteer *Aspect...* in het menu *Raster ▾ Analyse*.

Denk er aan om het project regelmatig op te slaan.

### 8.4.14 Rasters opnieuw classificeren

1. Kies *Raster ▾ Rasterberekeningen...*
2. Specificeer uw map *Rasterprac* als de locatie voor de *Uitvoerlaag* (klik op de knop ...), en sla het op als *slope15\_60.tif*
3. Zorg er voor dat het vak *Voeg resultaat toe aan project* is geselecteerd.

In de lijst *Rasterbanden* aan de linkerkant, ziet u alle rasterlagen in uw paneel *Lagen*. Als uw laag voor de helling is genaamd *slope*, zal die zijn vermeld als *slope@1*. Dat geeft band 1 van het raster slope aan.

4. De helling moet tussen 15 en 60 graden zijn.

Bouw, met behulp van de items in de lijst en de knoppen in de interface, de volgende expressie:

```
(slope@1 > 15) AND (slope@1 < 60)
```

5. Stel het veld *Uitvoerbestand* in op een toepasselijke locatie en bestandsnaam.
6. Klik op *Uitvoeren*.

Zoek nu naar het juiste aspect (uitkijkend op het oosten: tussen 45 en 135 graden) met behulp van dezelfde benadering.

1. Bouw de volgende expressie:

```
(aspect@1 > 45) AND (aspect@1 < 135)
```

U zult weten of het heeft gewerkt als alle hellingen die op het oosten uitkijken wit zijn gekleurd in het resulterende raster (het lijkt er bijna op alsof zij worden verlicht door het zonlicht in de morgen).

Zoek op dezelfde manier naar de juiste regenval (meer dan 1000 mm). Bouw de volgende expressie:

```
rainfall30@1 > 1000
```

Nu u alle drie criteria elk in afzonderlijke rasters heeft, moet u ze combineren om te zien welke gebieden voldoen aan alle criteria. De rasters zullen met elkaar worden vermenigvuldigd om dat te doen. Wanneer dit gebeurt zullen alle overlappende pixels met de waarde 1 de waarde 1 behouden (d.i. de locatie voldoet aan de criteria), maar als een pixel in één van de drie rasters de waarde 0 heeft (d.i. de locatie voldoet niet aan de criteria), dan zal het 0 zijn in het resultaat. Op deze manier zal het resultaat alleen de overlappende gebieden bevatten die voldoen aan alle toepasselijke criteria.

### 8.4.15 Rasters combineren

1. Open de *Rasterberekeningen* (*Raster*  *Rasterberekeningen...*)
2. Bouw de volgende expressie (met de toepasselijke namen voor uw lagen):

```
[aspect45_135] * [slope15_60] * [rainfall_1000]
```

3. Stel de locatie voor de uitvoer in op de map *Rasterprac*
4. Noem het uitvoerraster *aspect\_slope\_rainfall.tif*
5. Zorg er voor dat  *Uitvoerbestand openen na uitvoeren algoritme* is geselecteerd
6. Klik op *Uitvoeren*

Het nieuwe raster geeft nu op de juiste manier de gebieden weer waar aan alle drie criteria wordt voldaan.

Sla het project op.

Het volgende criterium waaraan moet worden voldaan is dat het gebied 250 m van stedelijke gebieden moet liggen. We zullen aan dit vereiste voldoen door er voor te zorgen dat de gebieden die we berekenen binnen landelijke gebieden liggen en 250 m of meer vanaf de rand van het gebied ligt. Maar, dan moeten we wel eerst de landelijke gebieden zoeken.

### 8.4.16 Landelijke gebieden zoeken

1. Verberg alle lagen in het paneel *Lagen*
2. Geef de vectorlaag *Zoning* weer
3. Klik er met rechts op en open het dialoogvenster *Attributentabel*. Merk de vele verschillende manieren op waarin het land is opgedeeld. We willen de landelijke gebieden isoleren. Sluit de *Attributentabel*.
4. Klik met rechts op de laag *Zoning* en selecteer *Filteren...* om het dialoogvenster *Querybouwer* op te roepen
5. Bouw de volgende query:

```
"Gen_Zoning" = 'Rural'
```

Bekijk de eerdere instructies als u het even niet weet.

6. Klik op *OK* om het dialoogvenster *Querybouwer* te sluiten. De query zou één object terug moeten geven.



U zou de polygonen voor landelijke gebieden moeten zien uit de laag *Zoning*. U zult deze op moeten slaan.

1. Selecteer, in het contextmenu van *Zoning*, *Exporteren*  *Objecten opslaan als...*
2. Sla uw laag op in de map *Rasterprac*

3. Noem het uitvoerbestand `rural.shp`
4. Klik op *OK*
5. Sla het project op

Nu moet u de gebieden uitsluiten die binnen 250m vanaf de rand van de landelijke gebieden liggen. Doe dat door een negatieve buffer te maken, zoals hieronder uitgelegd.

### 8.4.17 Een negatieve buffer maken



1. Klik op het menu-item *Vector*  *Geoprocessing-gereedschap*  *Buffer...*
2. Selecteer, in het dialoogvenster dat verschijnt, de laag `rural` als uw invoer vectorlaag (*Alleen geselecteerde objecten gebruiken* zou niet moeten zijn geselecteerd)
3. Stel *Afstand* in op `-250`. De negatieve waarde betekent dat de buffer een interne buffer zal zijn. Zorg er voor dat in het keuzemenu de eenheden in meters zijn.
4. Selecteer  *Resultaat samenvoegen*
5. Plaats, in *Gebufferd*, het uitvoerbestand in de map `Rasterprac`, en noem het `rural_buffer.shp`
6. Klik op *Opslaan*
7. Klik op *Uitvoeren* en wacht tot de verwerking is voltooid
8. Sluit het dialoogvenster *Buffer*.

Zorg er voor dat uw buffer correct werkte door te zien hoe de laag `rural_buffer` verschilt van de laag `rural`. U moet misschien de volgorde van tekenen veranderen om het verschil te kunnen zien.

9. Verwijder de laag `rural`
10. Sla het project op

Nu moet u uw vectorlaag `rural_buffer` combineren met het raster `aspect_slope_rainfall`. We zullen de gegevensindeling van een van de lagen moeten wijzigen om ze te kunnen combineren. In dit geval zult u de raster vectoriseren, omdat vectorlagen handiger zijn als we gebieden willen berekenen.

### 8.4.18 Het raster vectoriseren

1. Klik op het menu-item *Raster*  *Conversie*  *Polygoniseren (raster naar vector)...*
2. Selecteer het raster `aspect_slope_rainfall` als *Invoerlaag*
3. Stel *Naam van het te maken veld* in op `geschikt` (de standaard veldnaam is `DN` - Digitaal nummergegevens)
4. Sla de uitvoer op. Onder *Gevectoriseerd*, selecteer *Opslaan als bestand*. Stel de locatie in op `Rasterprac` en noem het bestand `aspect_slope_rainfall_all.shp`.
5. Zorg er voor dat  *Uitvoerbestand openen na uitvoeren algoritme* is geselecteerd
6. Klik op *Uitvoeren*
7. Sluit het dialoogvenster als de verwerking voltooid is

Alle gebieden van het raster zijn gevectoriseerd, dus u moet alleen de gebieden selecteren die de waarde 1 in het veld `suitable` hebben. (Digital Number)

1. Open het dialoogvenster *Querybouwer* (klik met rechts op - *Filteren...*) voor de nieuwe vectorlaag
2. Bouw deze query:

```
"suitable" = 1
```

3. Klik op *OK*

4. Nadat u er zeker van bent dat de query voltooid is (en alleen de gebieden die voldoen aan alle drie criteria, d.i. met een waarde van 1, zichtbaar zijn), maak een nieuw vectorbestand uit de resultaten, met *Exporteren* → *Objecten opslaan als...* in het contextmenu van de laag
5. Sla het bestand op in de map *Rasterprac*
6. Noem het bestand *aspect\_slope\_rainfall\_1.shp*
7. Verwijder de laag *aspect\_slope\_rainfall\_all* uit uw kaart
8. Sla uw project op



Wanneer we een algoritme gebruiken om een raster te vectoriseren, maakt het algoritme soms wat wordt genoemd “Ongeldige geometrieën”, d.i. er zijn lege polygonen, of polygonen met fouten erin, die in de toekomst moeilijk te analyseren zullen zijn. We moeten dus het gereedschap “Geometrieën repareren” gebruiken.

### 8.4.19 Geometrieën repareren

1. Zoek, in de *Processing Toolbox*, naar “Geometrieën repareren”, en druk op *Uitvoeren...*
2. Selecteer voor de *Invoerlaag* *aspect\_slope\_rainfall\_1*
3. Onder *Gerepareerde geometrieën*, selecteer *Opslaan als bestand*. Stel de locatie in op *Rasterprac* en noem het bestand *fixed\_aspect\_slope\_rainfall.shp*.
4. Zorg er voor dat  *Uitvoerbestand openen na uitvoeren algoritme* is geselecteerd
5. Klik op *Uitvoeren*
6. Sluit het dialoogvenster als de verwerking voltooid is

Nu u het raster hebt gevectoriseerd, en de resulterende geometrieën hebt gerepareerd, kunt u de criteria voor ligging, helling en regenval combineren met het criterium voor de afstand tot een menselijke nederzetting door de kruisingen te zoeken van de laag *fixed\_aspect\_slope\_rainfall* en de laag *rural\_buffer*.

### 8.4.20 Bepalen van de kruising van vectors



1. Klik op het menu-item *Vector*  *Geoprocessing-gereedschap*  *Kruising...*
2. Selecteer, in het dialoogvenster dat verschijnt, de laag *rural\_buffer* als *Invoerlaag*
3. Selecteer voor de *Overleglaag* de laag *fixed\_aspect\_slope\_rainfall*
4. Plaats, in *Kruising*, het uitvoerbestand in de map *Rasterprac*
5. Noem het uitvoerbestand *rural\_aspect\_slope\_rainfall.shp*
6. Klik op *Opslaan*
7. Klik op *Uitvoeren* en wacht tot de verwerking is voltooid
8. Sluit het dialoogvenster *Kruising*.

Zorg er voor dat het zoeken van de kruisingen juist heeft gewerkt door te zien dat alleen de overlappende gebieden zijn overgebleven.

9. Sla het project op

Het volgende criteria op de lijst is dat het gebied groter moet zijn dan  $6000\text{ m}^2$ . U zult nu de polygoon-gebieden berekenen om de gebieden te identificeren die de juiste grootte hebben voor dit project.

### 8.4.21 Het gebied voor elke polygoon berekenen

1. Open het rechtersklik-menu van de nieuwe vectorlaag
2. Selecteer *Attributentabel openen*
3. Klik op de knop  *modus Bewerken aan-/uitzetten* aan de linkerbovenzijde van de tabel, of druk op `Ctrl+E`.
4. Klik op de knop  *Veldberekening openen* op de werkbalk aan de bovenzijde van de tabel, of druk op `Ctrl+I`
5. Zorg er voor dat, in het dialoogvenster dat verschijnt,  *Nieuw veld aanmaken* is geselecteerd, en stel de *Naam voor veld* in op `area`. Het type voor het veld zou een decimaal getal (real) moeten zijn. Stel *Precisie* in op 1 (één decimaal).
6. Typ in het gebied *Expressie*:

`$area`

Dit betekent dat de veldberekening het gebied van elke polygoon in de vectorlaag zal berekenen en ze dan zal vermelden in een nieuwe kolom met een geheel getal (genaamd `area`) met de berekende waarde.

7. Klik op *OK*
8. Herhaal deze stap voor een ander veld genaamd *id*. Typ in het gebied *Expressie*:

`$id`

Dit zorgt er voor dat elke polygoon een unieke ID heeft ter identificatie.

9. Klik opnieuw op de knop  *modus Bewerken aan-/uitzetten* en sla uw gegevens op als daarnaar gevraagd wordt

### 8.4.22 Gebieden met een bepaalde grootte selecteren

Nu de gebieden bekend zijn:

1. Bouw een query (zoals gewoonlijk) om alleen de polygoonen te selecteren die groter zijn dan 6000 m<sup>2</sup>. De query is:

`"area" > 6000`





2. Sla de selectie op in de map `Rasterprac` als een nieuwe vectorlaag, genaamd `suitable_areas.shp`.

U heeft nu de geschikte gebieden die voldoen aan alle criteria voor de habitat van de zeldzame fynbos-plant, waaruit u de vier gebieden kunt kiezen die het dichtst bij de universiteit van Kaapstad liggen.

### 8.4.23 Digitaliseren van de universiteit van Kaapstad

1. Maak, net als eerder, een nieuwe vectorlaag in de map `Rasterprac`, maar selecteer deze keer de waarde *Punt* als *Type geometrie* en noem de laag `university.shp`
2. Zorg er voor dat het in het juiste CRS (`Project CRS:EPSG:32733 - WGS 84 / UTM zone 33S`) staat
3. Voltooi het maken van de nieuwe laag (klik op *OK*)
4. Verberg alle lagen, met uitzondering van de nieuwe laag `university` en de laag `Streets`.
5. Voeg een achtergrondkaart toe (OSM):
  1. Ga naar het paneel *Browser* en navigeer naar *XYZ Tiles*  *OpenStreetMap*
  2. Sleep en zet het item `OpenStreetMap` neer aan de onderzijde van het paneel *Lagen*

Zoek, met uw internetbrowser, de locatie op van de universiteit van Kaapstad. Gegeven de unieke topografie van Kaapstad, is de universiteit een zeer herkenbare locatie. Onthoud, voordat u teruggaat naar QGIS, waar de universiteit is gelegen en wat er in de buurt ligt.

6. Zorg er voor dat op de laag *Streets* is geklikt, en dat de laag *university* is geaccentueerd in het paneel *Lagen*
7. Navigeer naar het menu-item *Beeld*  *Werkbalken* en zorg er voor dat *Digitaliseren* is geselecteerd. U zou dan een pictogram voor de werkbalk moeten zien met een potlood erop ( *Bewerken aan-/uitzetten*). Dat is de knop *Bewerken aan-/uitzetten*.
8. Klik op de knop *Bewerken aan-/uitzetten* om naar de *modus Bewerken* te gaan. Dat stelt u in staat een vectorlaag te bewerken
9. Klik op de knop  *Object Punt toevoegen*, die dichtbij de knop  *Bewerken aan-/uitzetten* zou moeten staan
10. Met het gereedschap *Object Punt toevoegen* geactiveerd, klik met links op uw beste schatting voor de locatie van de universiteit van Kaapstad
11. Geef een uniek geheel getal op als daarnaar gevraagd wordt voor de *id*
12. Klik op *OK*
13. Klik op de knop  *Wijzigingen laag opslaan*
14. Klik op de knop *Bewerken aan-/uitzetten* om uw sessie voor bewerkingen te beëindigen
15. Sla het project op

#### 8.4.24 Zoek de locaties die het dichtst bij de universiteit van Kaapstad liggen

1. Ga naar de *Toolbox van Processing*, zoek naar het algoritme *Koppel attributen op dichtstbijzijnde* (*Vector algemeen*  *Koppel attributen op dichtstbijzijnde*) en voer het uit
2. *Invoerlaag* zou *university* moeten zijn, en *Invoerlaag 2* *suitable\_areas*
3. Stel een toepasselijke locatie voor de uitvoer en een naam in (*Samengevoegde laag*)
4. Stel *Maximum dichtstbijzijnde burenen* in op 4
5. Zorg er voor dat  *Uitvoerbestand openen na uitvoeren algoritme* is geselecteerd
6. Laat de rest van de parameters op hun standaard instellingen staan
7. Klik op *Uitvoeren*

De resulterende puntenlaag zal vier objecten bevatten - zij zullen allemaal de locatie van de universiteit hebben en de attributen daarvan, en, in aanvulling daarop, de attributen van de nabijgelegen geschikte gebieden (inclusief de *id*), en de afstand tot die locatie.

1. Open de attribuentabel van het resultaat van het samenvoegen
2. Onthoud de *id* van de vier meest nabij gelegen geschikte gebieden, en sluit dan de attribuentabel
3. Open de attribuentabel van de laag *suitable\_areas*
4. Bouw een query om alleen de vier geschikte gebieden te selecteren die het dichtst bij de universiteit liggen (selecteer ze met het veld *id*)

Dit is het uiteindelijke antwoord op de onderzoeksvraag.

Maak, voor als u het inlevert, een volledig gelabelde lay-out die de semi-transparante laag hillshade over een aantrekkelijk raster van uw keuze (zoals de DEM of de laag *slope* bijvoorbeeld) bevat. Neem ook de polygoon en de laag *suitable\_areas*, waarop de vier geschikte gebieden, die het dichtst bij de universiteit liggen, zijn geaccentueerd. Volg alle best practices voor cartografie bij het maken van uw kaart voor de uitvoer.

Plug-ins stellen u in staat de functionaliteit die QGIS biedt uit te breiden. In deze module zal u worden getoond hoe plug-ins te activeren en te gebruiken.

### 9.1 Lesson: Plug-ins installeren en beheren

U zult moeten weten hoe u ze moet downloaden, installeren en activeren om te kunnen beginnen met het gebruiken van plug-ins, U zult leren hoe u *Plug-in installeren* en *Plug-in Manager* moet gebruiken om dit te doen.

**Het doel voor deze les:** Het systeem van plug-ins in QGIS begrijpen en gebruiken

#### 9.1.1 Follow Along: Plug-ins beheren

1. Klik op het menu-item *Plug-ins* [?](#) *Plug-ins beheren en installeren* om *Plug-ins* te openen.
2. Zoek, in het dialoogvenster dat opent, naar de plug-in *Processing*:
3. Klik in het vak naast deze plug-in en deselecteer het om hem te deactiveren.
4. Klik op *Sluiten*.
5. Kijkend naar het menu zult u zien dat het menu *Processing* nu is verdwenen. Dit betekent dat veel van de functies voor het verwerken, die u eerder gebruikt heeft, zijn verdwenen! Kijk bijvoorbeeld naar de menu's *Vector* [?](#) en *Raster* [?](#). Dit komt omdat zij deel uitmaken van de plug-in *Processing*, die moet zijn geactiveerd om hem te kunnen gebruiken.
6. Open opnieuw *Plug-ins beheren en installeren* en activeer de plug-in *Processing* opnieuw door te klikken in het keuzevak ernaast.
7. *Close* het dialoogvenster. Het menu *Processing* zou weer beschikbaar moeten zijn.

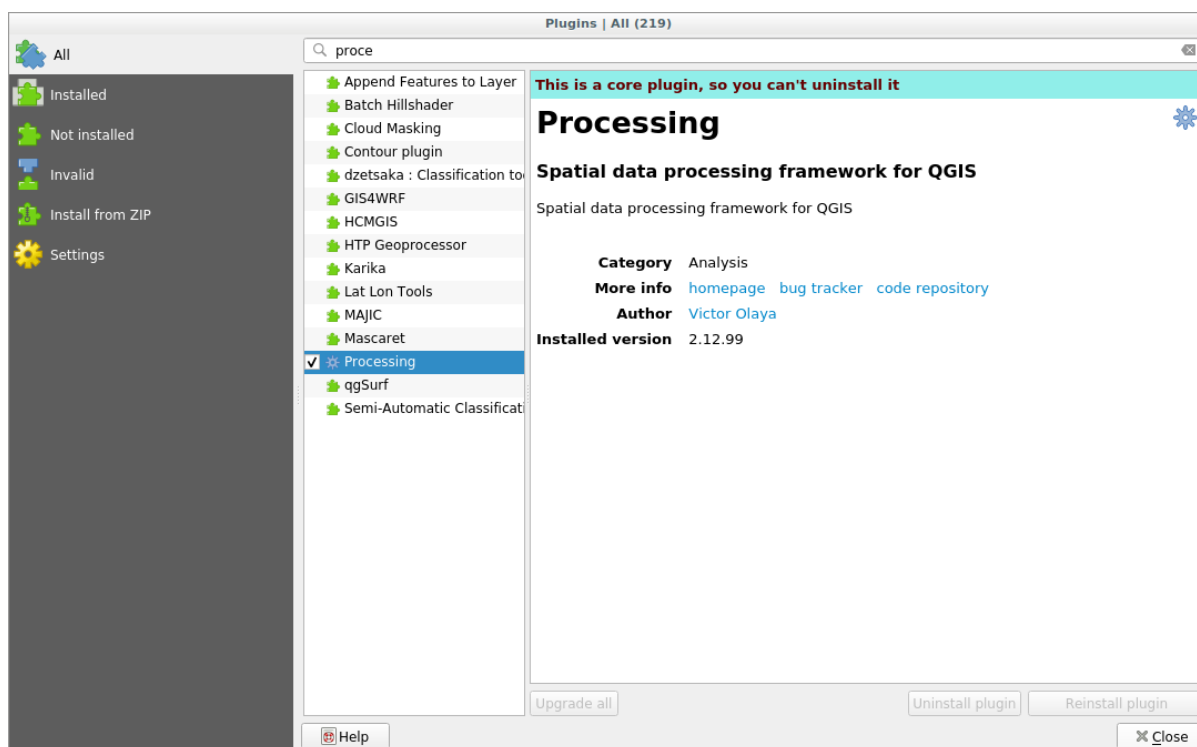

### 9.1.2 Follow Along: Nieuwe plug-ins Installeren

De lijst met plug-ins die u kunt activeren en deactiveren wordt gevormd door de plug-ins die u momenteel heeft geïnstalleerd. Nieuwe plug-ins installeren:

1. Selecteer de optie *Niet geïnstalleerd* in het dialoogvenster *Plug-ins beheren en installeren*. De voor u beschikbare plug-ins om te installeren zullen hier zijn vermeld. Deze lijst zal variëren afhankelijk van de instelling van uw bestaande systeem.
2. Zoek informatie over de plug-in door die te selecteren in de lijst.
3. Installeer plug-ins, die u wilt gebruiken, door te klikken op de knop *Plug-in installeren* onder het paneel met informatie over de plug-in.

---

**Notitie:** Als de plug-in een fout heeft zal die zijn vermeld op de tab *Ongeldig*. U kunt dan contact opnemen met de eigenaar van de plug-in om het probleem te repareren.

---

### 9.1.3 Follow Along: Aanvullende opslagplaatsen voor plug-ins configureren

De plug-ins die voor u beschikbaar zijn om te installeren zijn afhankelijk van welke *opslagplaatsen* voor plug-ins u heeft geconfigureerd om te gebruiken.

Plug-ins voor QGIS worden online opgeslagen in opslagplaatsen. Standaard is alleen de *officiële opslagplaats* actief, wat betekent dat u alleen toegang heeft tot plug-ins die daar zijn vermeld. Gegeven de diversiteit van de beschikbare gereedschappen zal deze opslagplaats aan de meeste van uw behoeften kunnen voldoen.

Het is echter mogelijk om meer plug-ins uit te proberen dan alleen de standaard. U zult om te beginnen aanvullende opslagplaatsen moeten configureren. Om dat te doen:

1. Open de tab *Extra* in het dialoogvenster *Plug-ins beheren en installeren*:



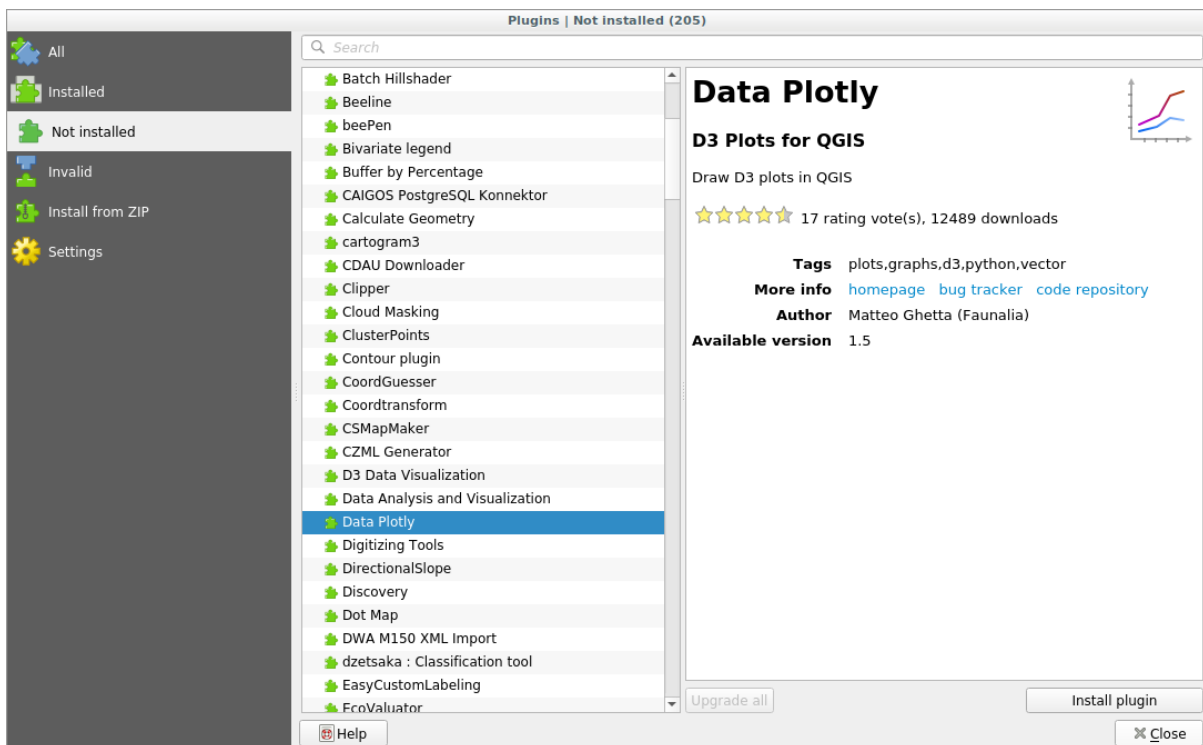
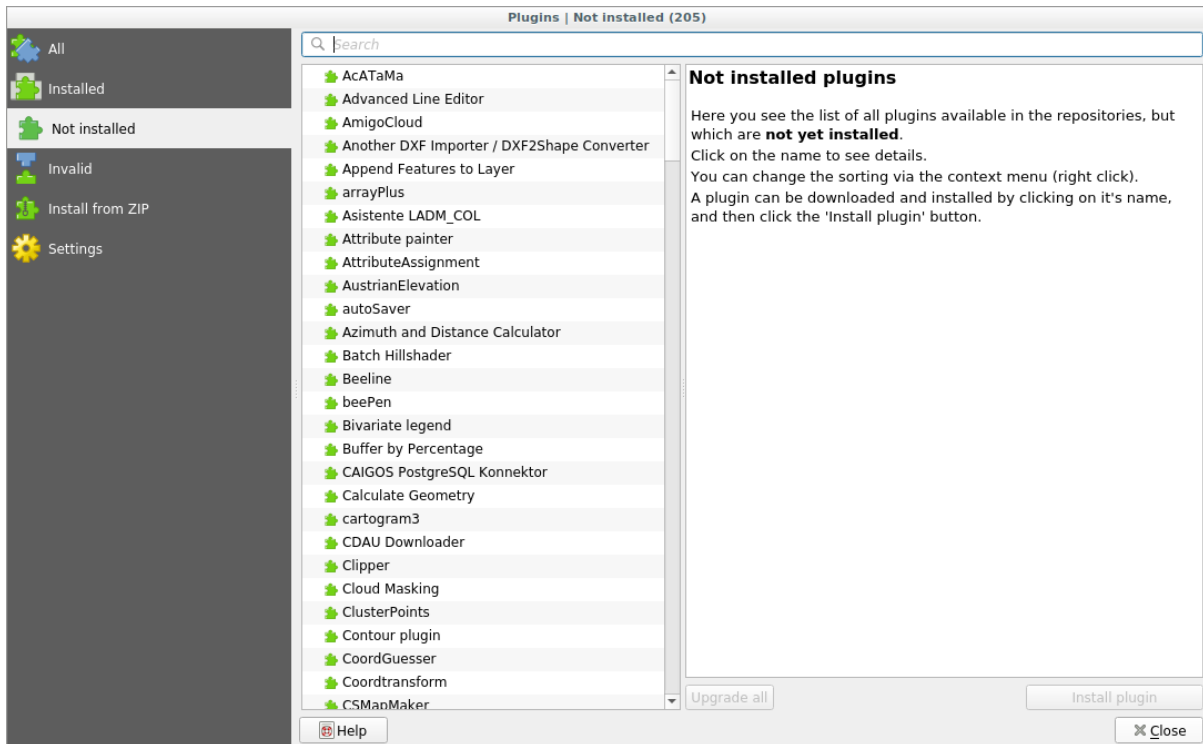

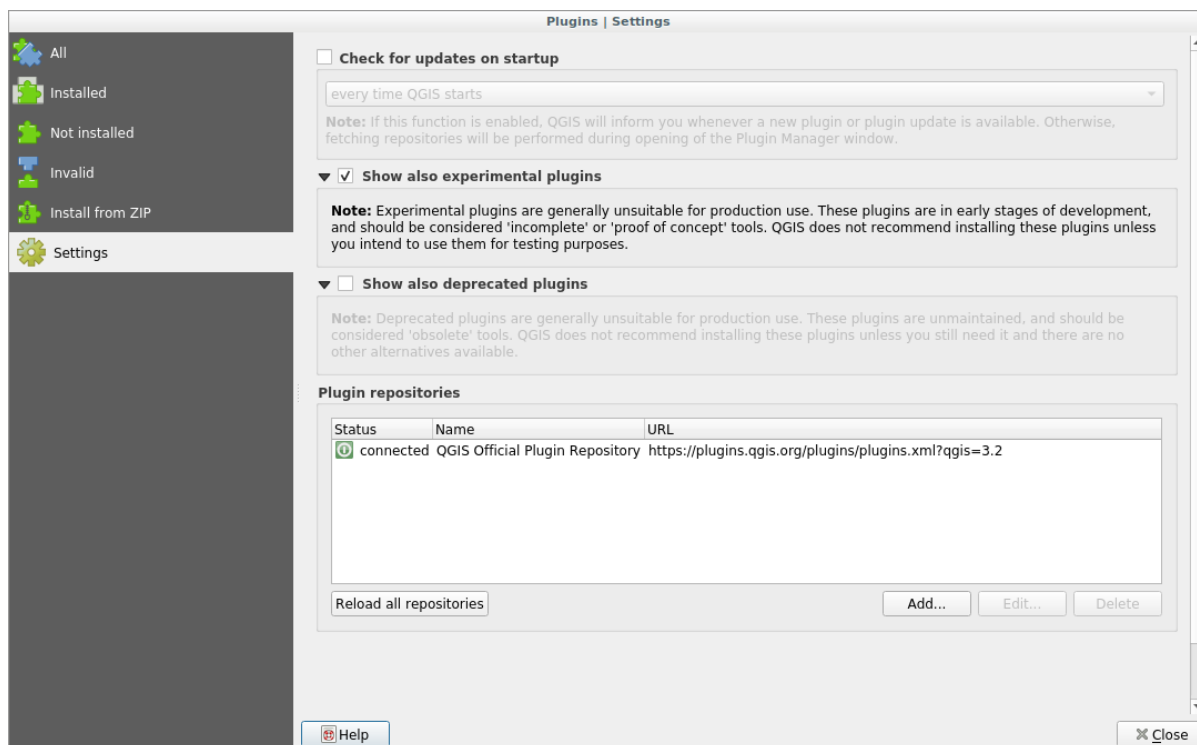

2. Klik op *Toevoegen* om een nieuwe opslagplaats te zoeken en toe te voegen.
3. Geef een Naam en URL op voor de nieuwe opslagplaats die u wilt configureren en zorg er voor dat het vak *Ingeschakeld* is geselecteerd.
4. U zult nu de nieuwe opslagplaats voor plug-ins zien vermeld in de lijst met geconfigureerde opslagplaatsen voor plug-ins
5. U kunt ook de optie selecteren om Experimentele plug-ins weer te geven door het vak *Ook de experimentele plug-ins tonen* te selecteren.
6. Als u nu terugschakelt naar de tab *Niet geïnstalleerd*, zult u zien dat aanvullende plug-ins beschikbaar zijn om te installeren.
7. Klik, om een plug-in te installeren, er op in de lijst en dan op de knop *Plug-in installeren*.

### 9.1.4 In Conclusion

Installeren van plug-ins in QGIS zou eenvoudig en effectief moeten zijn!

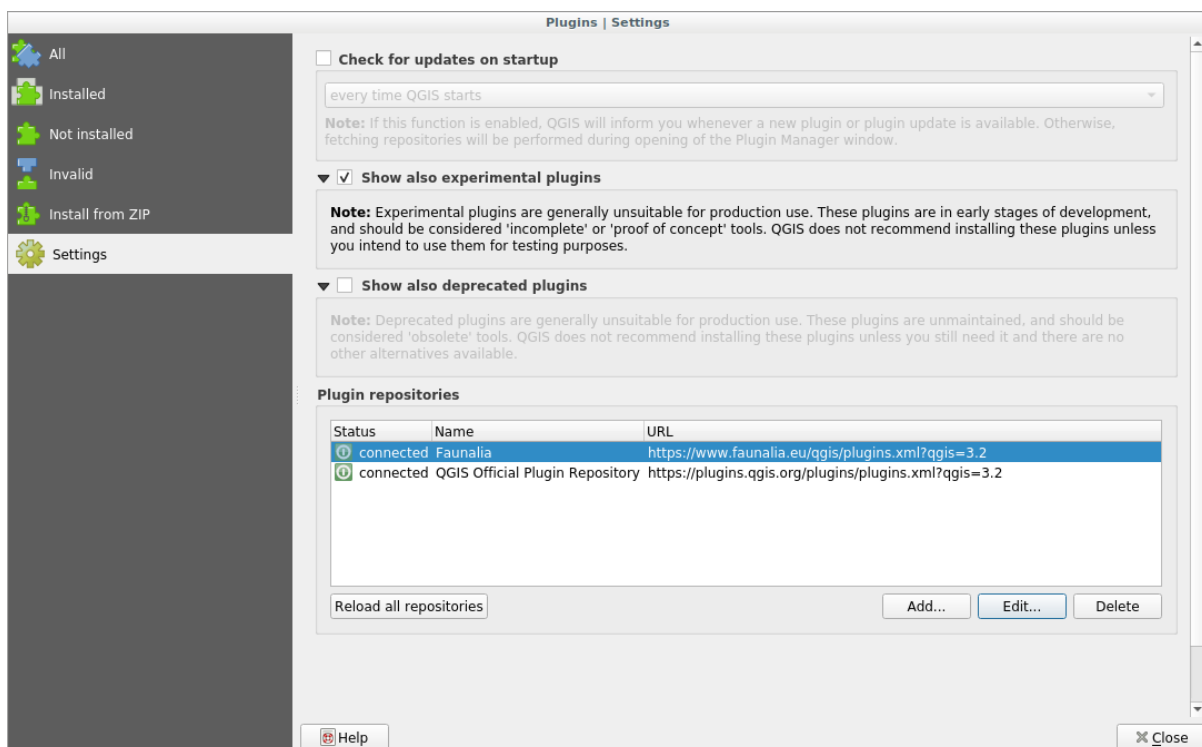
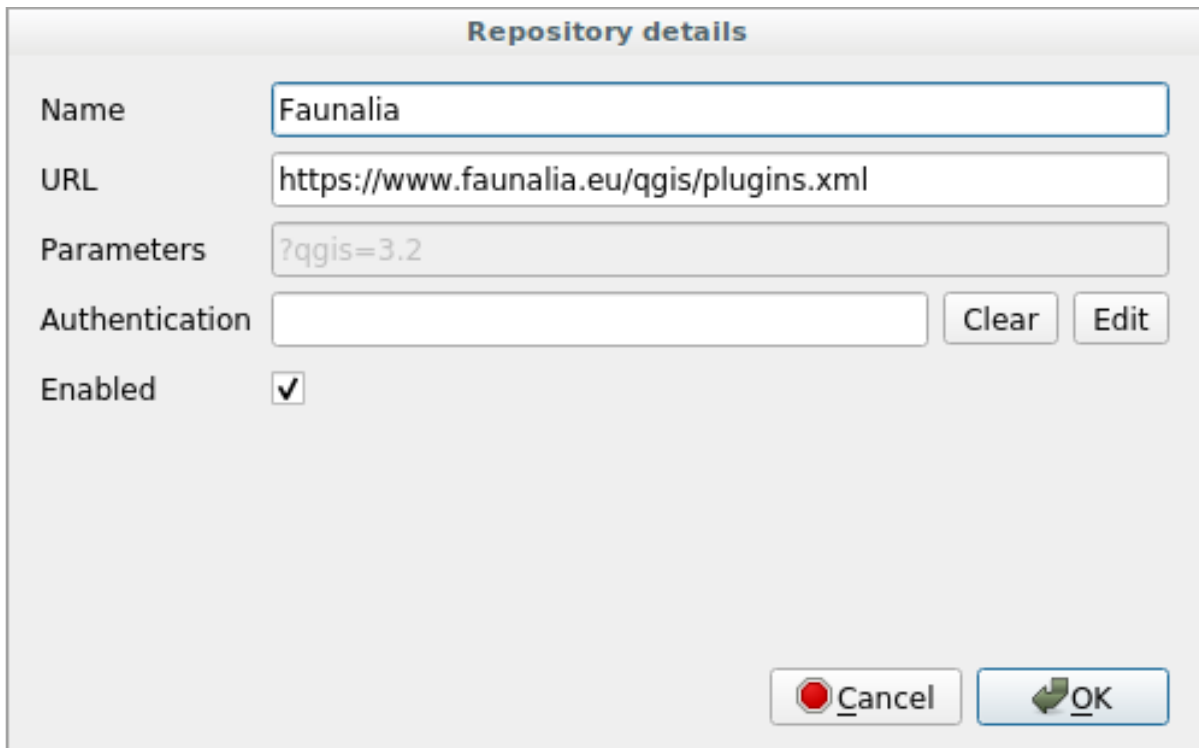

## 9.1.5 What's Next?

Vervolgens zullen we u als voorbeelden enkele handige plug-ins laten zien.



## 9.2 Lesson: Handige plug-ins voor QGIS

Nu u plug-ins kunt installeren, inschakelen en uitschakelen, kunnen we eens zien hoe dat u in de praktijk kan helpen door naar enkele voorbeelden van handige plug-ins te kijken.

**Het doel voor deze les:** Uzelf bekend te laten worden met de interface voor plug-ins en enkele handige plug-ins te leren kennen.

### 9.2.1 Follow Along: De plug-in QuickMapServices

De plug-in QuickMapServices is een eenvoudige en gemakkelijk te gebruiken plug-in die basiskaarten toevoegt aan uw project van QGIS. Hij heeft veel verschillende opties en instellingen, laten enkele van zijn mogelijkheden verkennen.

1. Begin een nieuwe kaart en voeg de laag *roads* uit het GeoPackage *training\_data*.
2. Installeer de plug-in **QuickMapServices**.
3. Open de tab Zoeken van de plug-in door te klikken op *Web*  *QuickMapServices*  *Search QMS*. Deze optie van de plug-in stelt u in staat de beschikbare basiskaarten te filteren op het huidige bereik of het kaartvenster.
4. Klik op *Filter by extent* en u zou zien dat één service beschikbaar is.
5. Klik op de knop *Add* naast de kaart om die te laden.
6. De basiskaart zal worden geladen en u zult een satellietachtergrond hebben voor de kaart.

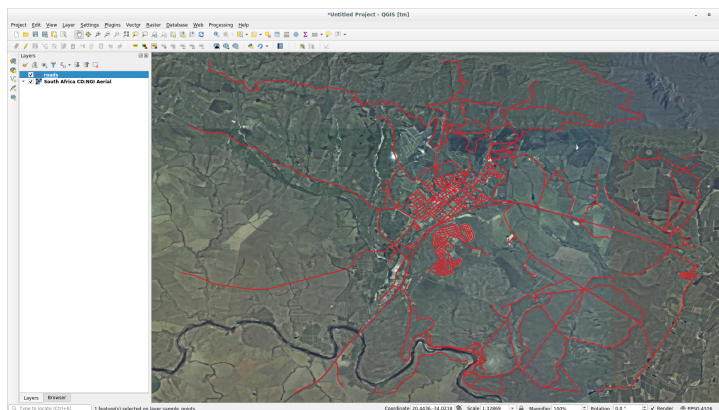



De plug-in QuickMapServices maakt veel basiskaarten beschikbaar.

1. Sluit het paneel *Search QMS* dat we eerder openden
2. Klik opnieuw op *Web*  *QuickMapServices*. Het eerste menu vermeld verschillende providers van kaarten met beschikbare kaarten:

Maar er is meer.

Als de standaard kaarten niet voldoende voor u zijn, kunt u andere providers van kaarten toevoegen.

1. Klik op *Web*  *QuickMapServices*  *Settings* en ga naar de tab *More services*.
2. Lees het bericht op deze tab zorgvuldig door en als u daarmee akkoord gaat, klik dan op de knop *Get Contributed pack*.

Als u nu het menu *Web*  *QuickMapServices* opent zult u zien dat er meer providers beschikbaar zijn. Kies degene die het beste aan uw wensen voldoet!

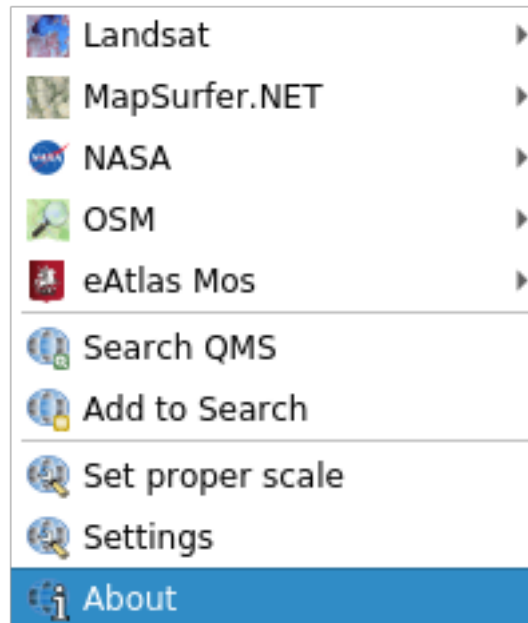

### 9.2.2 Follow Along: De plug-in QuickOSM

De plug-in QuickOSM stelt u in staat gegevens van [OpenStreetMap](#) te downloaden met een ongelooflijk eenvoudige interface.

1. Begin een nieuwe leeg project en voeg de laag *roads* uit het GeoPackage `training_data`.
2. Installeer de plug-in **QuickOSM** plugin. De plug-in voegt twee nieuwe knoppen toe aan de werkbalk van QGIS en is toegankelijk vanuit het menu *Vector*  *QuickOSM*.
3. Open het dialoogvenster van QuickOSM. De plug-in heeft veel verschillende tabs: wij zullen de *Snel query* gebruiken.
4. U kunt specifieke objecten downloaden door een algemene *Sleutel* te kiezen of meer specifiek zijn en een specifiek paar *Sleutel* en *Waarde* kiezen.

---

**Tip:** als u niet bekend bent met het systeem van *Sleutel* en *Waarde*, klik dan op de knop *Hulp met sleutel/waarde*. Het zal een webpagina openen met een volledige beschrijving van dit concept van OpenStreetMap.

---

5. Zoek naar *railway* in het menu *Sleutel* en laat het veld *Waarde* leeg: we gaan dus alle objecten *railway* downloaden, zonder enige waarden te specificeren.
6. Selecteer *Layer Extent* in de volgende keuzelijst en kies *roads*.
7. Klik op de knop *Query uitvoeren*.

Na enkele seconden zal de plug-in alle objecten die in OpenStreetMap zijn getagd als `railway` downloaden en ze direct in de kaart laden.

Niets meer! Alle lagen zijn geladen in de legenda en worden weergegeven in het kaartvenster.

**Waarschuwing:** QuickOSM maakt een tijdelijke laag bij het downloaden van de gegevens. Als u ze permanent wilt opslaan, klik op het pictogram  naast de laag en kies die optie die uw voorkeur heeft. Als alternatief kunt u het menu *Geavanceerd* in QuickOSM openen en in het menu *Map* kiezen waar u de gegevens wilt opslaan.

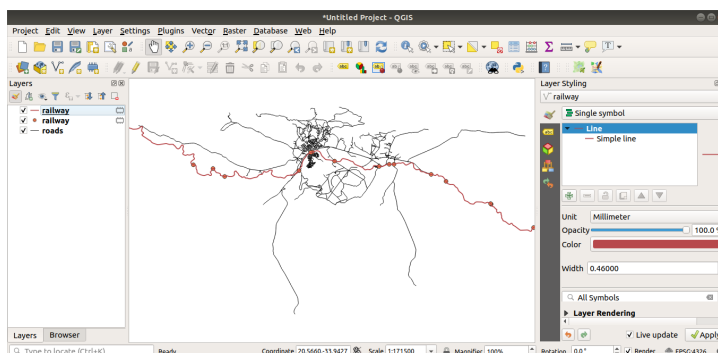
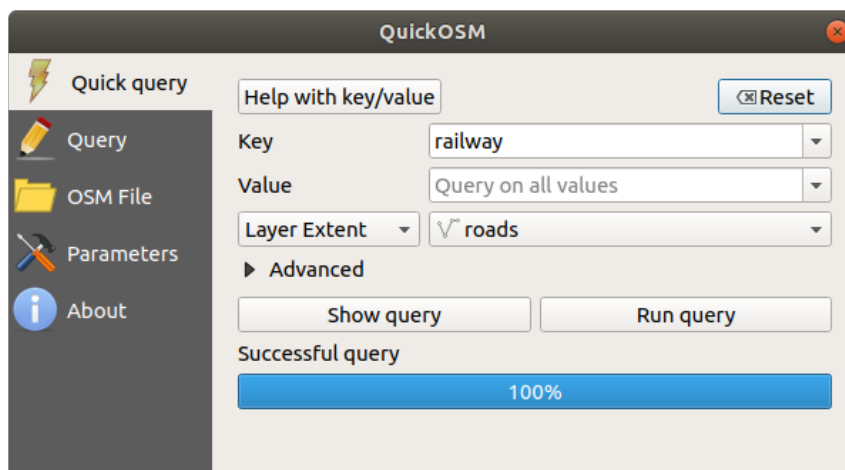

### 9.2.3 Follow Along: Het programma voor de query van QuickOSM

De snelste manier om gegevens te downloaden vanuit de plug-in QuickOSM is met de tab *Snel query* en enkele parameters in te stellen. Maar wat als u meer specifieke gegevens nodig hebt?

Als u een OpenStreetMap querymeester bent kunt u de plug-in QuickOSM ook gebruiken met uw persoonlijke query's.

QuickOSM heeft een ongelofelijke parser voor gegevens die, samen met het fantastische programma voor de query van Overpass, u gegevens laten downloaden voor uw specifieke wensen.

Bijvoorbeeld: we willen de bergpieken downloaden die behoren tot een specifieke berggebied, bekend als de [Dolomieten](#).

U kunt deze taak niet naar behoren uitvoeren met de tab *Snel query*, u dient meer specifiek te zijn en uw eigen query te schrijven. Laten we eens proberen dat te doen.

1. Begin een nieuw project.
2. Open de plug-in QuickOSM en klik op de tab *Query*.
3. Kopieer en plak de volgende code in het venster van de query:

```
<!--
This shows all mountains (peaks) in the Dolomites.
You may want to use the "zoom onto data" button. =>
-->
<osm-script output="json">
<!-- search the area of the Dolomites -->
<query type="area">
  <has-kv k="place" v="region"/>
  <has-kv k="region:type" v="mountain_area"/>
</query>
</osm-script>
```

(Vervolgt op volgende pagina)

(Vervolgd van vorige pagina)

```

    <has-kv k="name:en" v="Dolomites"/>
</query>
<print mode="body" order="quadtile"/>
<!-- get all peaks in the area -->
<query type="node">
  <area-query/>
  <has-kv k="natural" v="peak"/>
</query>
<print mode="body" order="quadtile"/>
<!-- additionally, show the outline of the area -->
<query type="relation">
  <has-kv k="place" v="region"/>
  <has-kv k="region:type" v="mountain_area"/>
  <has-kv k="name:en" v="Dolomites"/>
</query>
<print mode="body" order="quadtile"/>
<recurse type="down"/>
<print mode="skeleton" order="quadtile"/>
</osm-script>

```

**Notitie:** Deze query is geschreven in een XML-achtige taal. Als u meer gewend bent aan Overpass QL dan kunt u uw query in die taal schrijven.

4. En klik op *Query uitvoeren*:

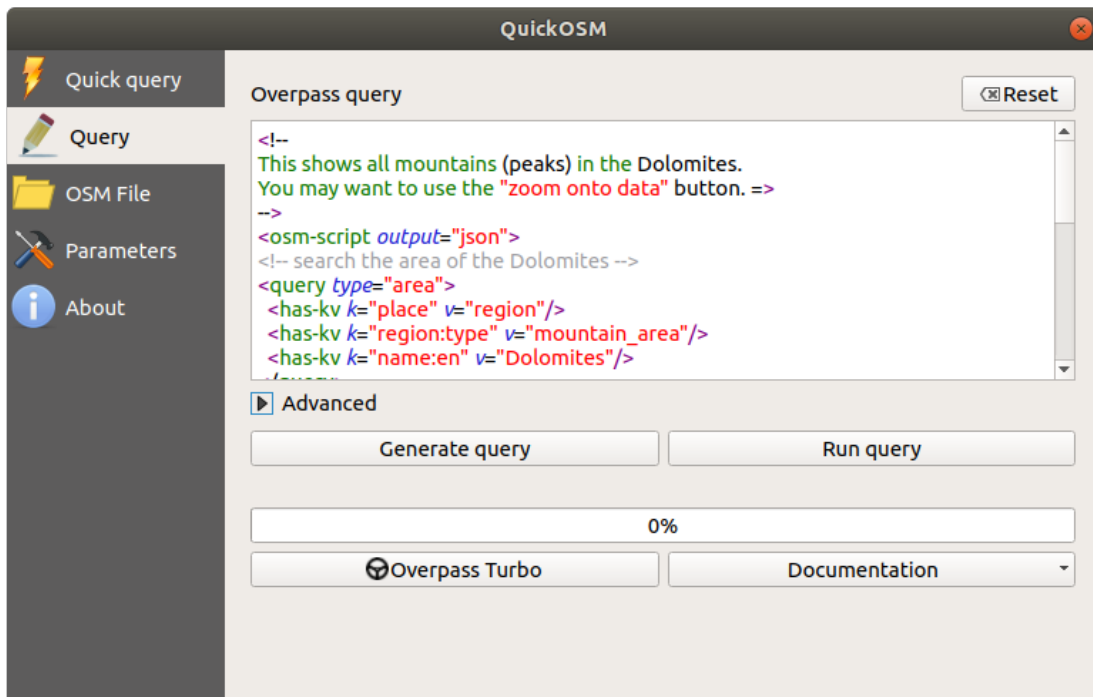

De laag met bergpieken zal worden gedownload en weergegeven in QGIS:

U kunt complexe query's schrijven met de taal voor Overpass Query. Bekijk een aantal voorbeelden en probeer de taal voor de query te verkennen.

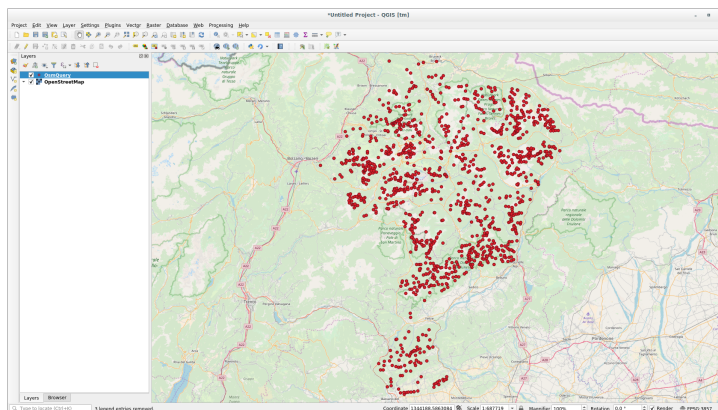

## 9.2.4 Follow Along: De plug-in DataPlotly



De plug-in **DataPlotly** stelt u in staat om D3-plots te maken van gegevens van vectorattributen dankzij de bibliotheek **plotly**.

1. Begin een nieuw project.
2. Laad de laag *sample\_points* uit de map *exercise\_data/plugins*
3. Installeer de plug-in door de handleiding te volgen zoals beschreven in *Follow Along: Nieuwe plug-ins Installeren* en zoek naar *Data Plotly*
4. Open de plug-in door te klikken op het nieuwe pictogram in de werkbalk of in het menu *Plug-ins*  *Data Plotly*

In het volgende voorbeeld maken we een eenvoudig Spreidingsdiagram van twee velden uit de laag *sample\_points*. In het paneel DataPlotly:

1. Kies *sample\_points* in het veld Laag, *cl* voor het *X-veld* en *mg* voor het *Y-veld*:
2. Als u dat wilt kunt u de kleuren wijzigen, het type markering, de transparantie en nog veel meer instellingen: probeer enkele parameters te wijzigen om het plot te krijgen zoals hieronder.
3. Klik, als alle parameters eenmaal zijn ingesteld, op de knop *Maak diagram* om het plot te maken.

Het plot is interactief: dit betekent dat u alle bovenste knoppen kunt gebruiken om de grootte aan te passen, te verplaatsen, of in/uit te zoomen op het kaartvenster van het plot. Meer nog, elk element van het plot is interactief: door één of meer punten in het plot te selecteren of er op te klikken zullen de betreffende punten worden geselecteerd in het kaartvenster van het plot.

U kunt het plot opslaan als een statische afbeelding in *png* of als een *HTML*-bestand door te klikken op de knop  of de knop  in de rechter benedenhoek van het plot.

Er is meer. Soms kan het nuttig zijn om twee (of meer) plots verschillende typen plots te laten zien met verschillende variabelen op dezelfde pagina. Laten we dat eens doen!

1. Ga terug naar de tab voor de hoofdinstantellingen voor het plot door te klikken op de knop  in de linkerbovenhoek van het paneel Plug-in
2. Wijzig het *Diagramtype* naar *Boxplot*
3. Kies *group* als *Grouping Field* en *ph* als *Y-veld*
4. Wijzig, in het onderste gedeelte van het paneel, het *Diagramtype* van *Enkelvoudig diagram* naar *Subdiagrammen* en laat de standaard optie *Plot in rijen* geselecteerd.
5. Als dat gedaan is, klik dan op de knop *Maak diagram* om het plot te tekenen

Nu worden zowel het spreidingsdiagram als het boxplot weergegeven op dezelfde plotpagina. U heeft nog steeds de kans om op elk item van het plot te klikken en de corresponderende objecten in het kaartvenster te selecteren.



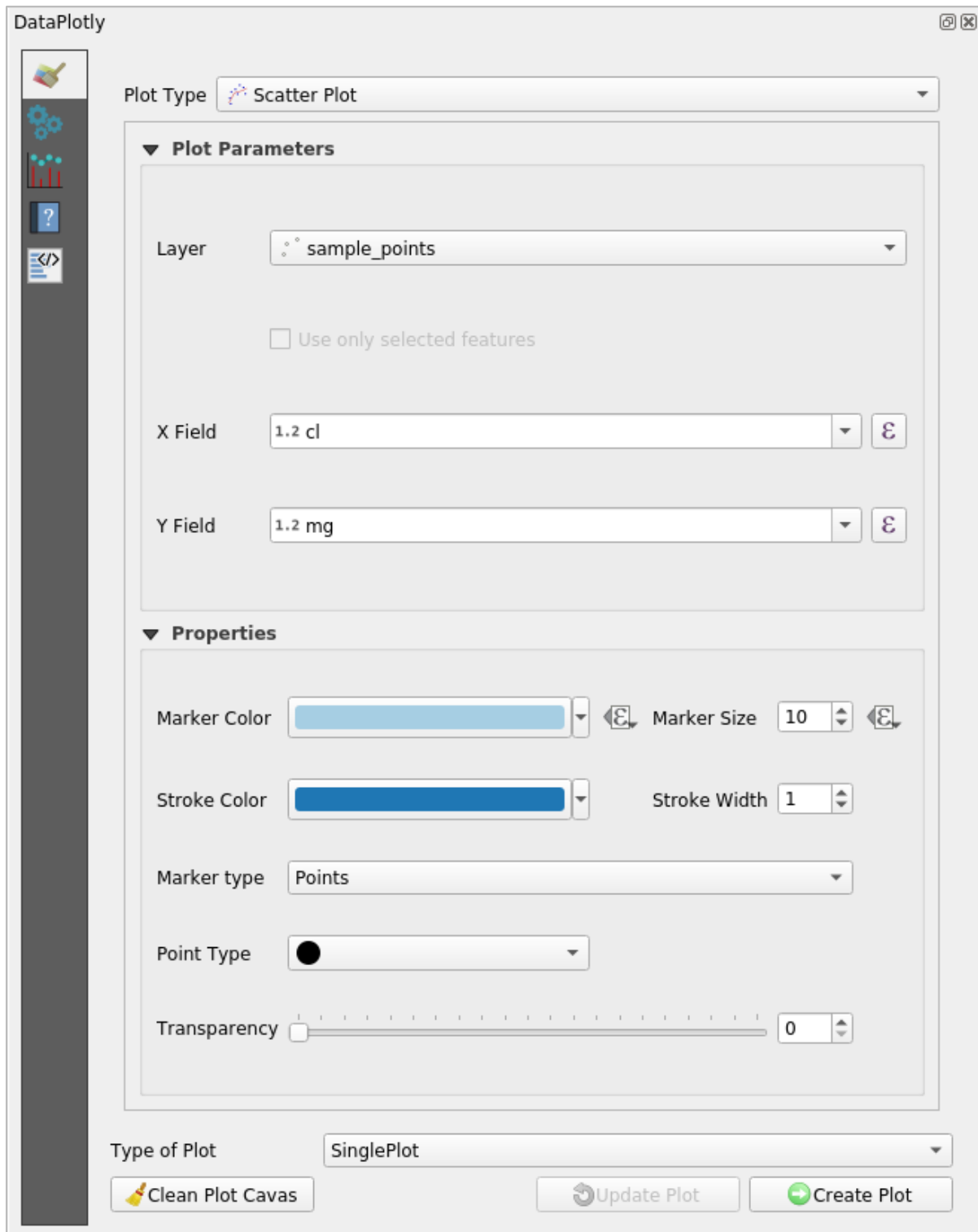

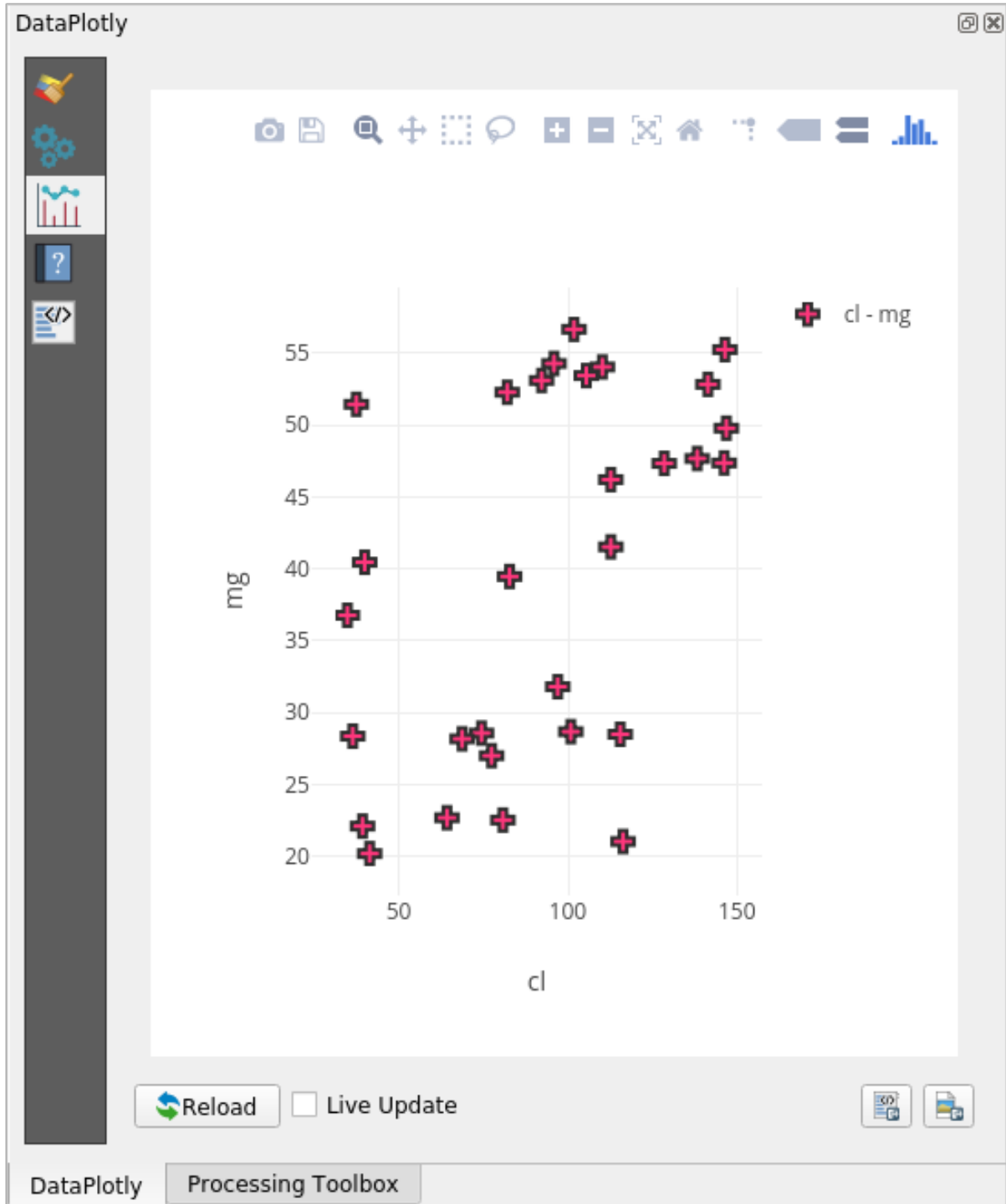

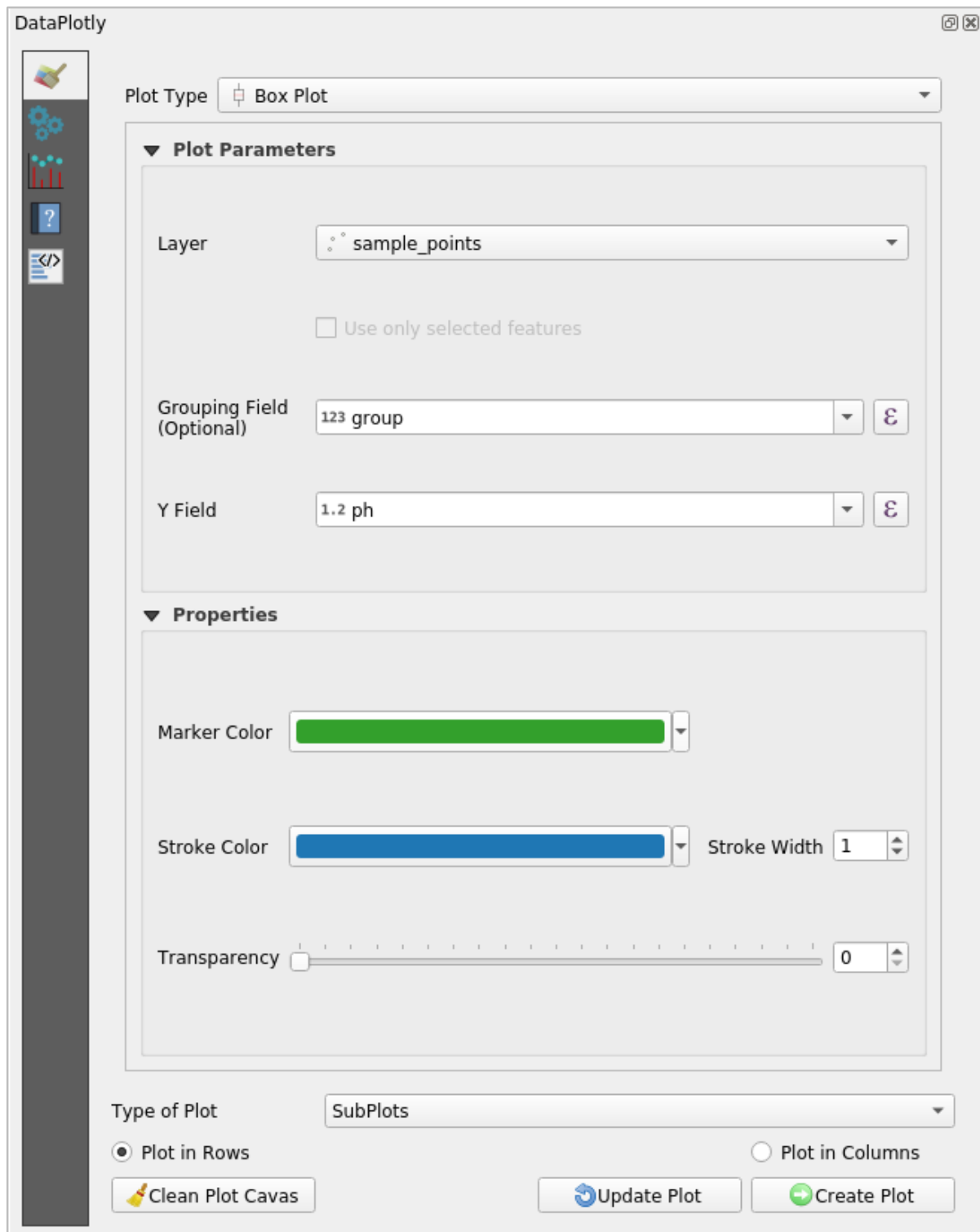

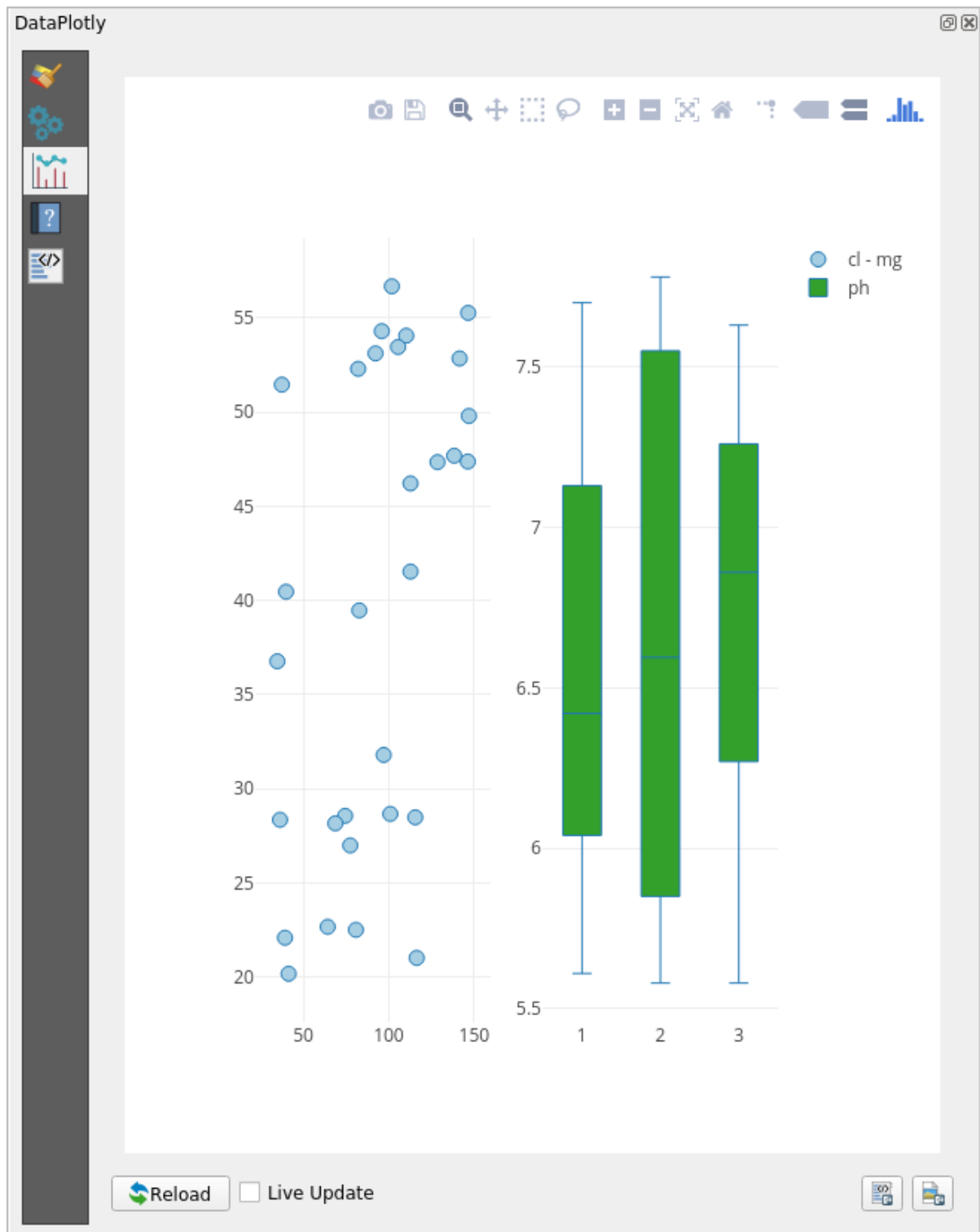

---

**Tip:** Elk plot heeft zijn eigen pagina voor de handleiding beschikbaar op de tab . probeer alle typen plots te verkennen en bekijk alle andere beschikbare instellingen.

---

### 9.2.5 In Conclusion

Er zijn vele handige plug-ins beschikbaar voor QGIS. U kunt naar nieuwe plug-ins zoeken en optimaal gebruik van ze maken met behulp van de ingebouwde gereedschappen voor het installeren en beheren van deze plug-ins, .

### 9.2.6 What's Next?

Vervolgens zullen we kijken naar hoe we lagen gebruiken die op dat moment worden gehost op servers op afstand.



Bij het overwegen van gegevensbronnen voor een kaart is er geen reden om te zijn beperkt tot gegevens die u heeft opgeslagen op de computer waarop u werkt. Er zijn gegevensbronnen online waaruit u gegevens kunt laden zolang u bent verbonden met het internet.

In deze module zullen we twee soorten web-gebaseerde GIS-services behandelen: Web Mapping Services (WMS) en Web Feature Services (WFS).

### 10.1 Lesson: Web Mapping Services





Een Web Mapping Service (WMS) is een service die wordt gehost op een server op afstand. Net als met een website kunt u er toegang tot verkrijgen, zolang u een verbinding met de server heeft. Met behulp van QGIS kunt u een WMS direct in uw bestaande kaart laden.

Uit de les over plug-ins zult u hebben onthouden dat het mogelijk is een nieuwe rasterafbeelding te laden vanaf, bijvoorbeeld, Google. Dat is echter een eenmalige transactie: als u de afbeelding eenmaal heeft gedownload, wijzigt die niet meer. Een WMS is anders in die zin dat het een live service is die automatisch zijn weergave zal vernieuwen als u op de kaart inzoomt of erover schuift.

**Het doel voor deze les:** Een WMS gebruiken en de beperkingen ervan begrijpen.

#### 10.1.1 Follow Along: Een WMS-laag laden

Voor deze oefening kunt ofwel de basiskaart gebruiken die u aan het begin van de cursus heeft gemaakt, of gewoon een nieuwe kaart beginnen en er enkele bestaande lagen in laden. Voor dit voorbeeld gebruikten we een nieuwe kaart en laden de originele lagen *places*, *landuse* en *protected\_areas* en pasten de symbologie aan:

1. Laad deze lagen nu in een nieuwe kaart, of gebruik uw originele kaart met alleen deze lagen zichtbaar.
2. Deactiveer eerst “Gelijktijdige CRS-transformatie gebruiken” vóórdat u begint met het toevoegen van de WMS-laag (*Project*  *Eigenschappen...*  *tab CRS*, selecteer *Geen projectie (of onbekende/niet aardse projectie)*). Dit kan er voor zorgen dat de lagen elkaar niet langer juist overlappen, maar geen zorgen, dat repareren we later.
3. Klik, om WMS-lagen toe te voegen, op de knop  om het dialoogvenster *Databronnen beheren* te openen en schakel naar de tab  *WMS/WMTS*.

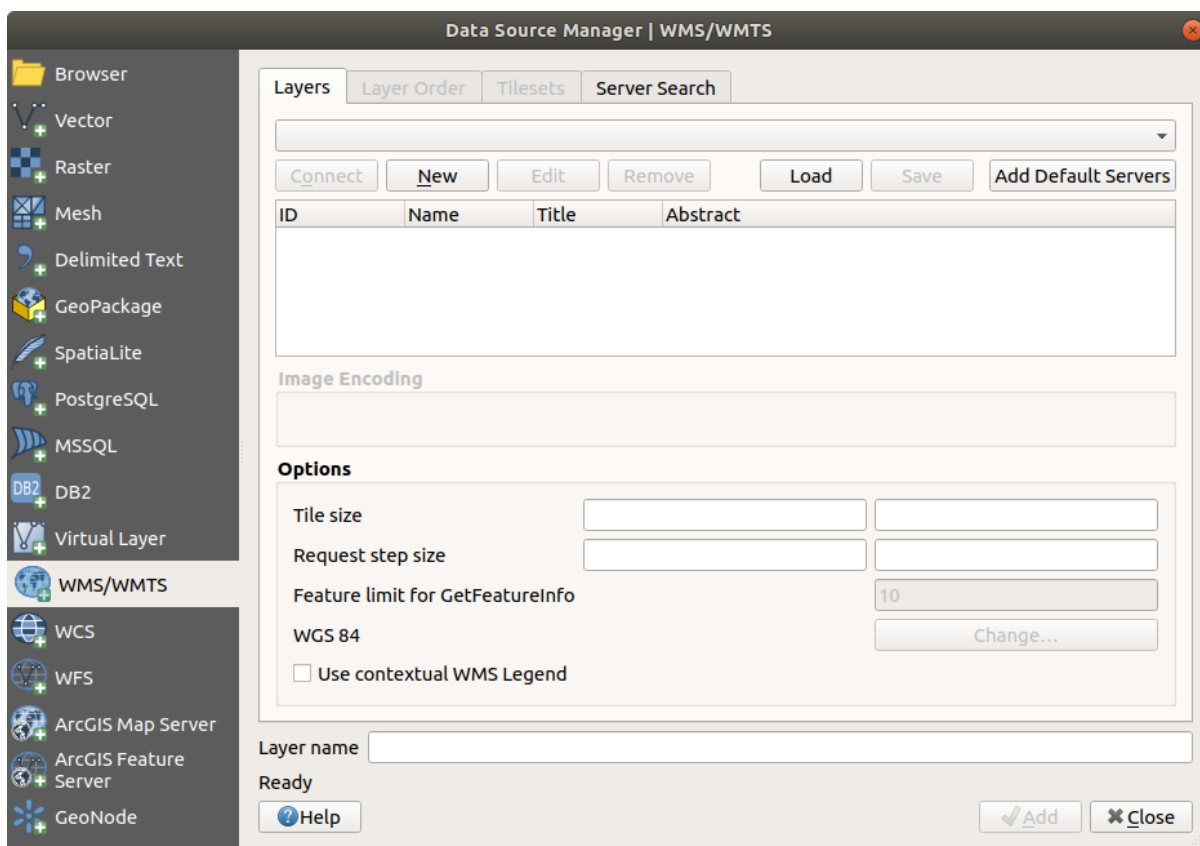
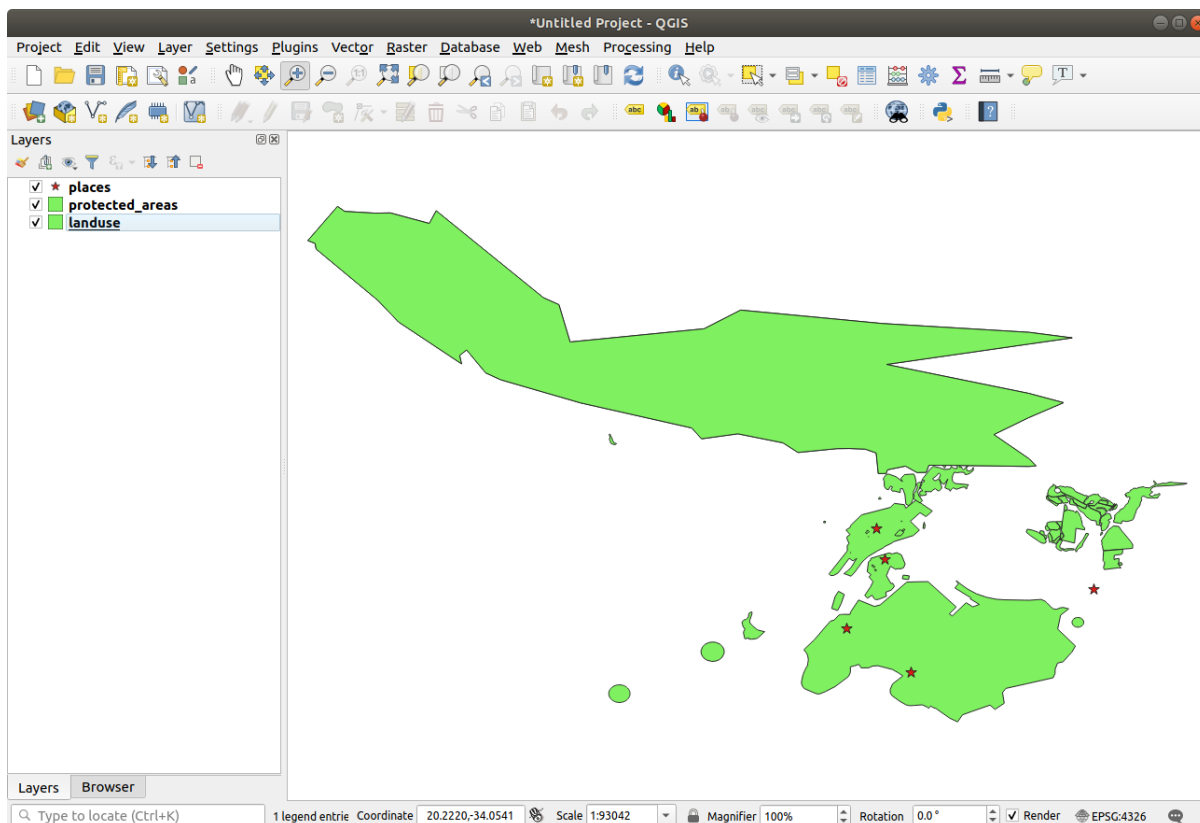



Weet u nog hoe u verbonden was met een database van SpatiaLite of GeoPackage aan het begin van de cursus?. De lagen *landuse*, *buildings* en *roads* zijn opgeslagen in een database. U moest eerst verbinden met de database om die lagen te kunnen gebruiken. Een WMS gebruiken is soortgelijk, met de uitzondering dat de lagen op een server op afstand staan.

4. Klik op de knop *Nieuw* om een nieuwe verbinding naar een WMS te maken.

U heeft een adres voor een WMS nodig om door te gaan. Er zijn verschillende gratis servers voor WMS beschikbaar op het internet. Een daarvan is *terrestris*, die gebruik maakt van de gegevensset van *OpenStreetMap*.

5. Stel, om gebruik te maken van deze WMS, het als volgt in in uw huidige dialoogvenster:

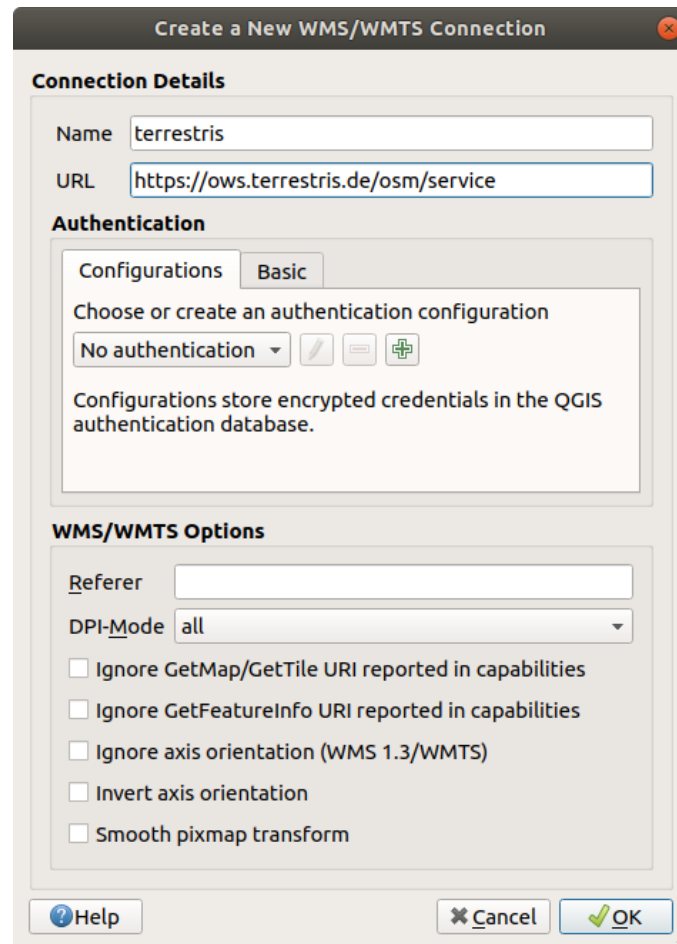

- De waarde van het veld *Naam* zou *terrestris* moeten zijn.
- De waarde van het veld *URL* zou ``https://ows.terrestris.de/osm/service` moeten zijn.

6. Klik op *OK*. U zou de nieuwe server voor WMS moeten zien vermeld:

7. Klik op *Verbinden*. In de lijst hieronder zou u nu deze nieuwe items zien geladen:

Dit zijn alle lagen die worden gehost door de server van deze WMS.

8. Klik eenmaal op de laag *OSM-WMS*. Dit zal het *CoördinatenReferentieSysteem* ervan weergeven:

Laten we eens kijken naar alle CRS-en waaruit we kunnen kiezen, omdat we WGS 84 niet voor onze kaart gebruiken.

1. Klik op de knop *Wijziggen....* U zult een standaard dialoogvenster zien voor *Keuze Coördinaten ReferentieSysteem*.

2. We willen een *geprojecteerd* CRS, dus laten we kiezen voor *WGS 84 / Pseudo Mercator*.

1. Voer de waarde *pseudo* in in het veld *Filter*:

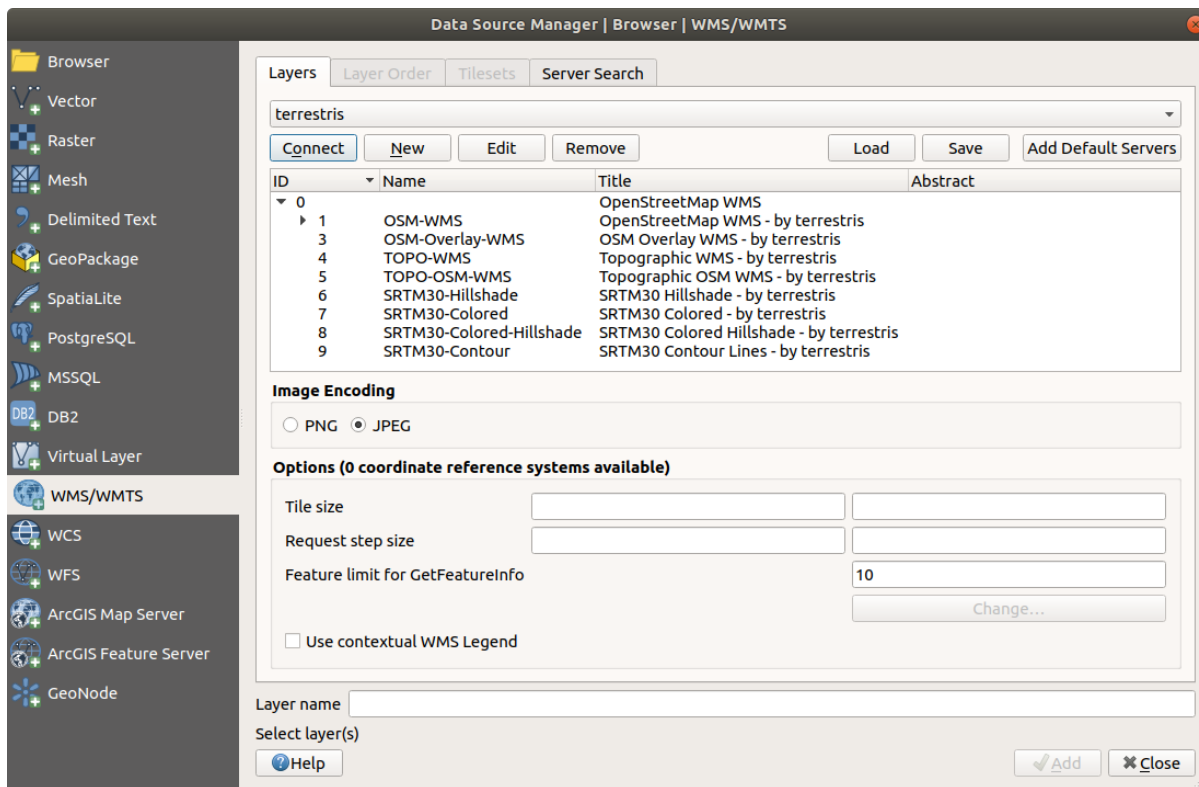
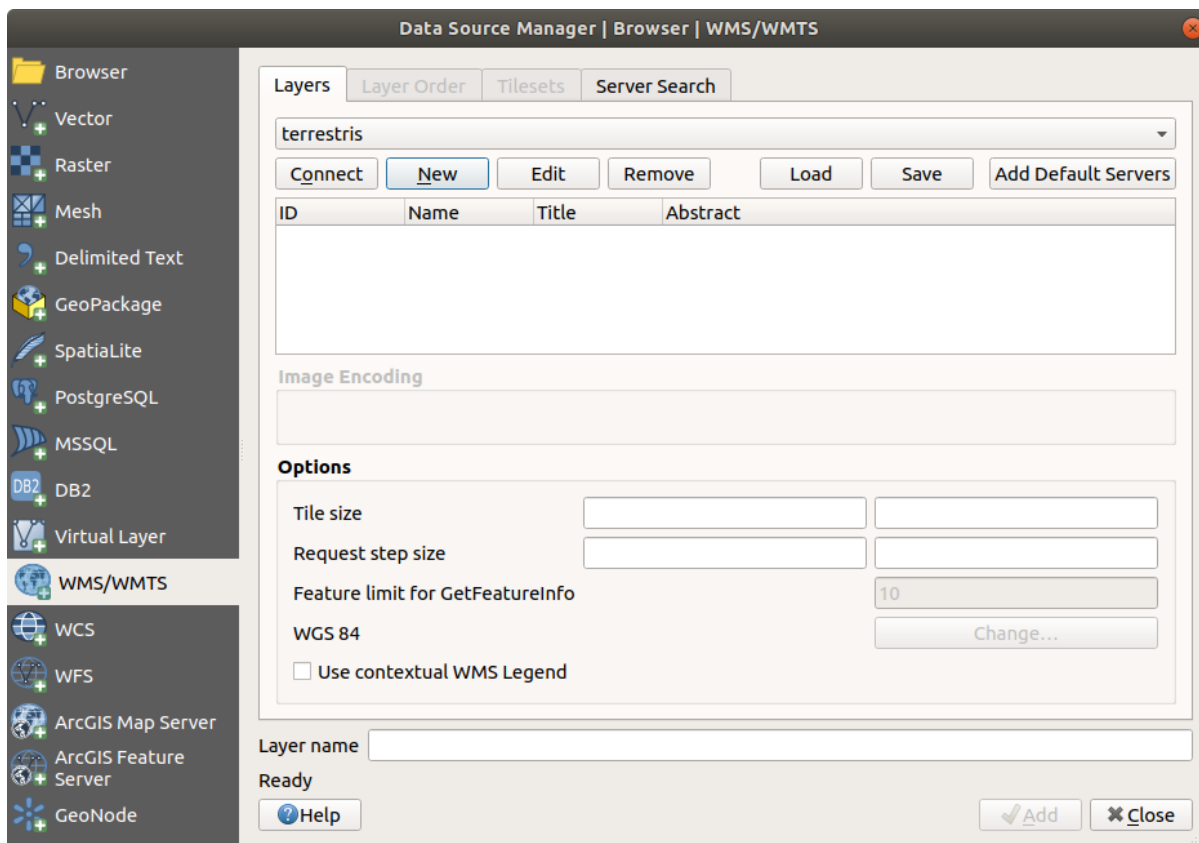

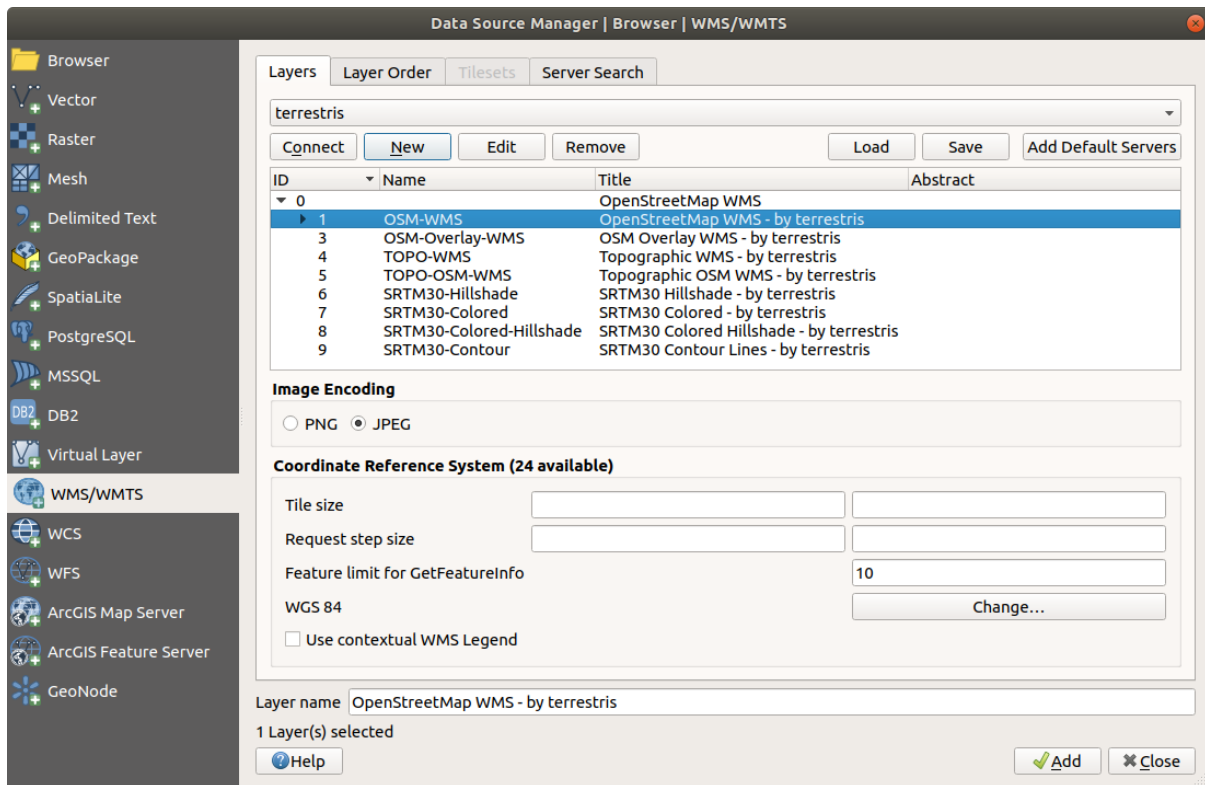

2. Kies *WGS 84 / Pseudo Mercator* uit de lijst.
  3. Klik op *OK*. Het Coördinaten ReferentieSysteem dat is geassocieerd met het item is gewijzigd.
  9. Klik op *Toevoegen* en de nieuwe laag zal in uw kaart verschijnen als *OpenStreetMap WMS - by terrestris*.
  10. Sluit het dialoogvenster *Databronnen beheren*, als het dat al niet automatisch doet.
  11. Klik in het paneel *Lagen* en sleep het tot onderin de lijst.
  12. Zoom uit om een globaal overzicht van de lagen te krijgen. Het zal u opvallen dat uw lagen niet juist zijn geplaatst (nabij het westen van Afrika). Dat komt omdat de projectie “Gelijktijdige CRS-transformatie gebruiken” is uitgeschakeld.
  13. Laten we het opnieuw projecteren opnieuw inschakelen, maar laten we dezelfde projectie gebruiken als de laag *OpenStreetMap WMS*, wat *WGS 84 / Pseudo Mercator* is.
    1. Open de tab *Project* [?](#) *Eigenschappen...* [?](#) *CRS*
    2. Deselecteer *Geen projectie (of onbekende/niet aardse projectie)*
    3. Kies *WGS 84 / Pseudo Mercator* uit de lijst.
    4. Klik op *OK*.
  14. Klik nu met rechts op uw eigen lagen in het paneel *Lagen* en klik op *Zoom naar laag*. U zou het gebied Swellendam moeten zien:
- Zie nu hoe de straten van de WMS-laag en uw eigen straten elkaar overlappen. Dat is een goed teken!

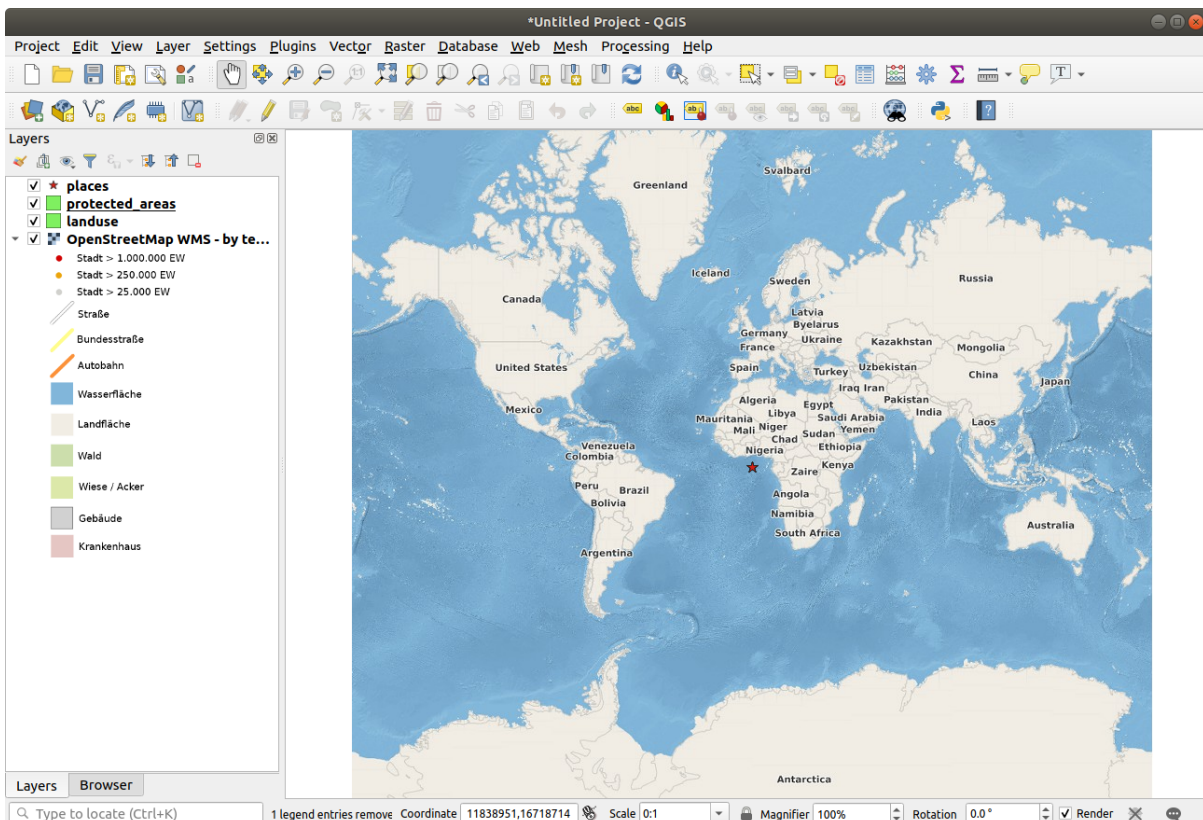
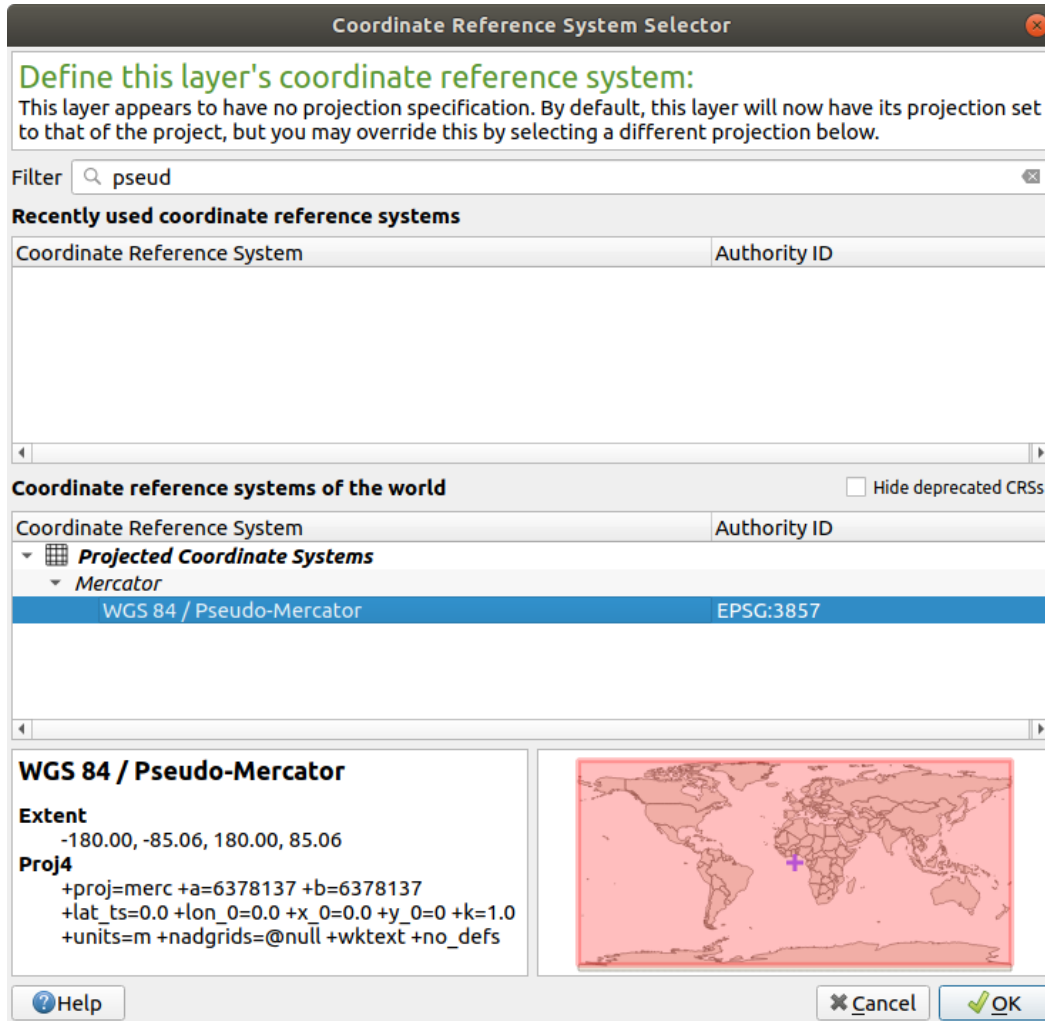

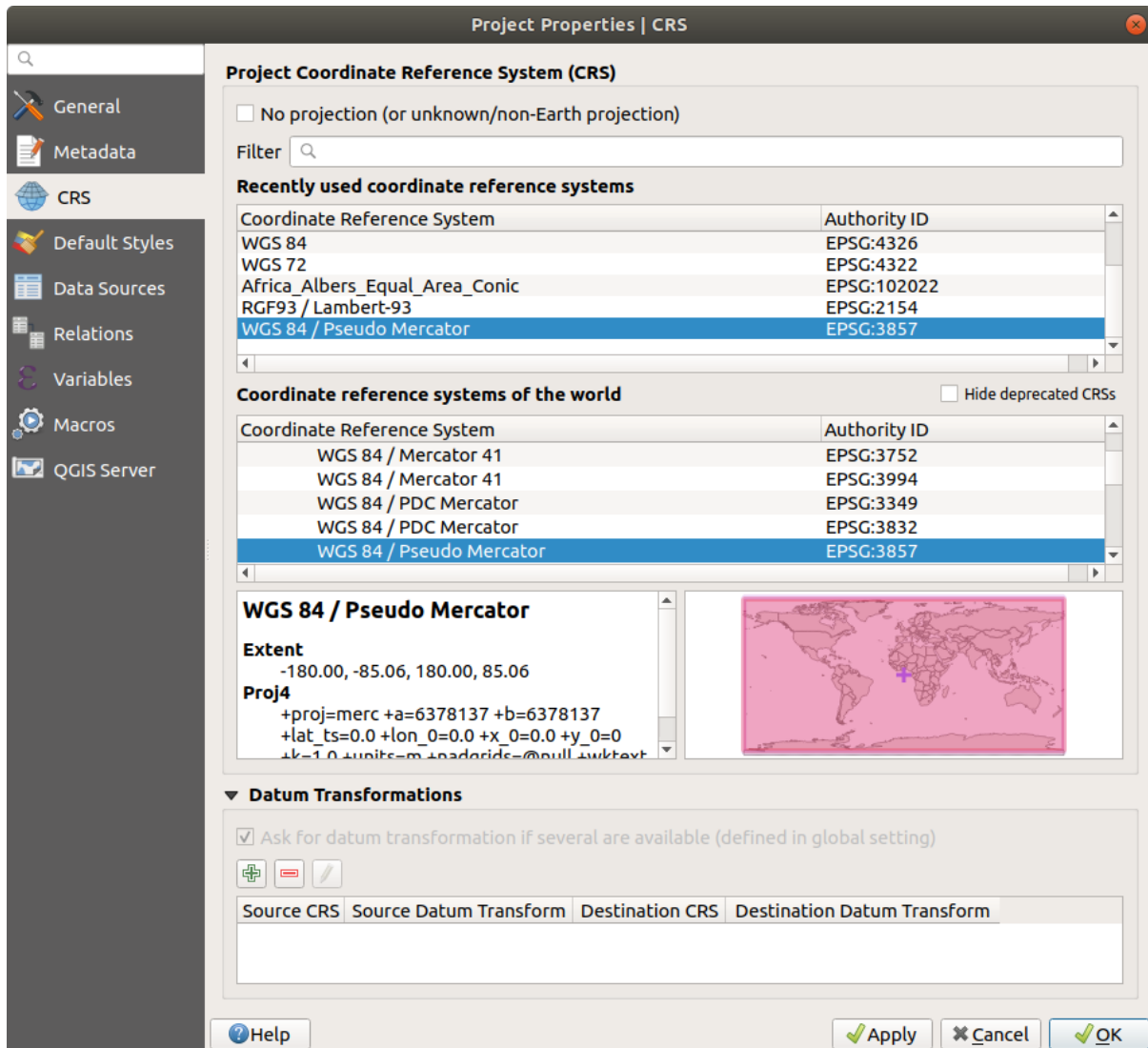

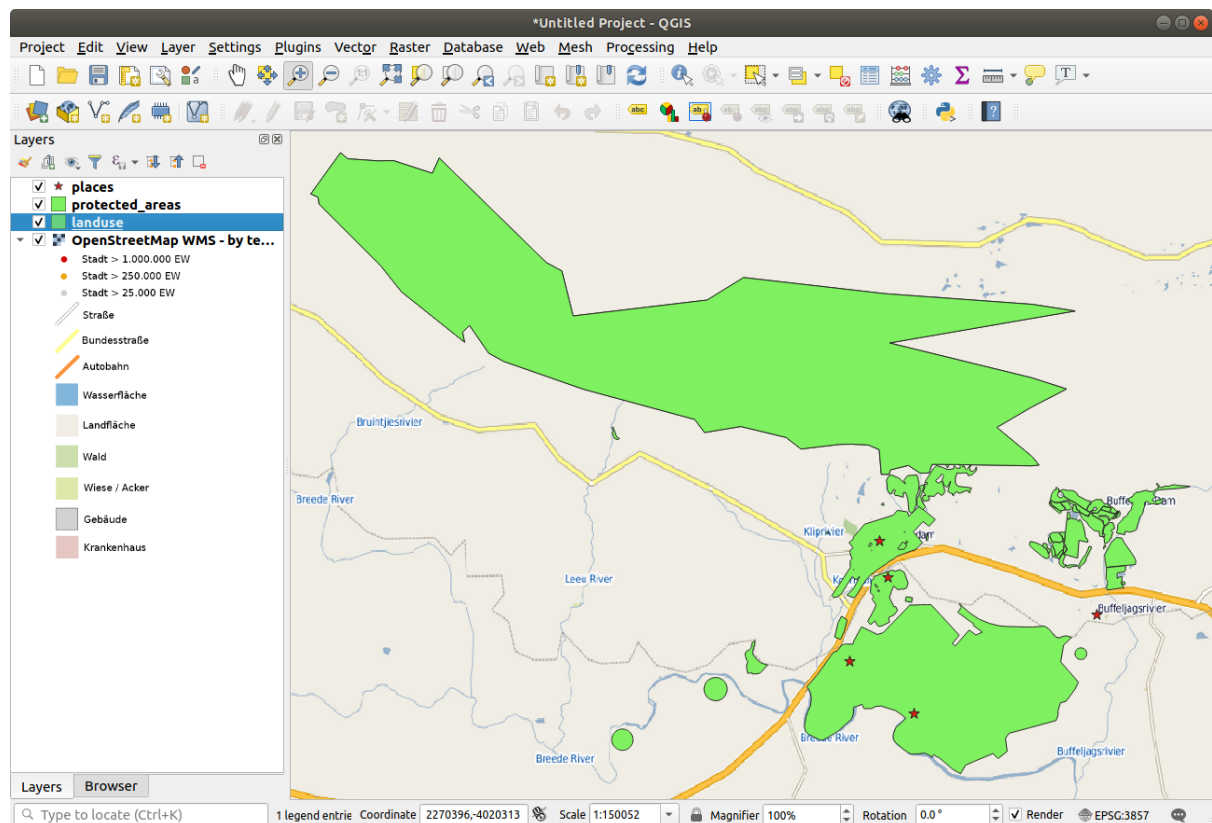

## De natuur en beperkingen van WMS

Het zou u inmiddels opgevallen kunnen zijn dat deze WMS-laag in feite vele objecten in zich draagt. Het heeft straten, rivieren, natuureservaten, enzovoort. Maar verder, zelfs alsof het eruit ziet alsof het is gemaakt uit vectoren, het lijkt een raster te zijn, maar u kunt de symbologie ervan niet veranderen. Waarom is dat?



Dit is hoe een WMS werkt: Het is een kaart, soortgelijk aan een normale kaart op papier, die u ontvangt als een afbeelding. Wat gewoonlijk gebeurt is dat u vectorlagen heeft, die QGIS rendert als een kaart. Maar bij het gebruiken van een WMS, bevinden die vectorlagen zich op de server van WMS, die het als een kaart rendert en die kaart naar u verzendt als een afbeelding. QGIS kan deze afbeelding weergeven, maar kan de symbologie ervan niet wijzigen, omdat dat allemaal wordt afgehandeld op de server.

Dit heeft verschillende voordelen, omdat u zich geen zorgen hoeft te maken over de symbologie. Dat is allemaal al verwerkt, en zal goed genoeg zijn om te bekijken op elk competent ontworpen WMS.

Aan de andere kant kunt u de symbologie niet wijzigen als die u niet bevalt, en als er dingen wijzigen op de server van WMS, dan zullen zij ook op uw kaart wijzigen. Dat is waarom soms in plaats daarvan een Web Feature Service (WFS) wilt gebruiken, die u afzonderlijke vectorlagen geeft en niet als deel van een kaart in WMS-stijl.

Dit zal echter worden behandeld in de volgende les. Laten we eerst een andere WMS-laag van de WMS-server *terrestris* toevoegen.

### 10.1.2 Try Yourself

1. Verberg de laag *OSM-WSM* in het paneel *Lagen*.
2. Voeg de server voor WMS “ZAF CGS 1M Bedrock Lithostratigraphy” op deze URL: [http://196.33.85.22/cgi-bin/ZAF\\_CGS\\_Bedrock\\_Geology/wms](http://196.33.85.22/cgi-bin/ZAF_CGS_Bedrock_Geology/wms) toe.
3. Laad de laag *BEDROCKGEOLOGY* in de kaart (u kunt ook de knop *Kaartlagen*  *Laag toevoegen*  *WMS/WMTS-laag toevoegen...* gebruiken om het dialoogvenster *Databronnen beheren* te openen). Denk er aan om die in dezelfde projectie *WGS 84 / World Mercator* te plaatsen als de rest van uw kaart!
4. U wilt misschien *Afbeeldingsformaat* instellen op *JPEG* en de optie *Tile-grootte* op 200 bij 200, zodat het sneller laadt:

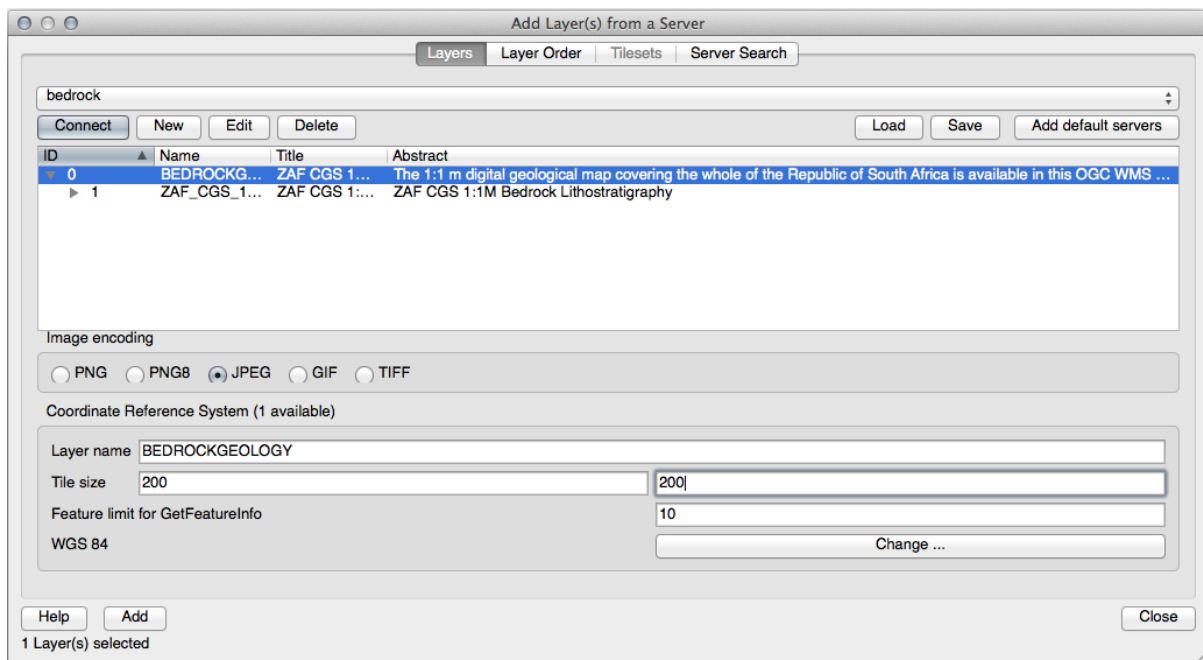

*Controleer uw resultaten*

### 10.1.3 Try Yourself

1. Verberg alle andere WMS-lagen om te voorkomen dat ze op de achtergrond onnodig zullen worden gerenderd.
2. Voeg de server voor WMS “OGC” op deze URL toe: <http://ogc.gbif.org:80/wms>
3. Voeg de laag *bluemarble* toe.

*Controleer uw resultaten*



## 10.1.4 Try Yourself

Een deel van de moeilijkheid van het gebruiken van WMS is het vinden van een goede (gratis) server.

- Zoek een nieuwe WMS op [directory.spatineo.com](http://directory.spatineo.com) (of ergens anders online). Het moet geen geassocieerde kosten of beperkingen hebben en moet dekking hebben voor het te onderzoeken gebied Swellendam.

Onthoud dat het enige wat u nodig heeft om een WMS te gebruiken is alleen de URL ervan (en bij voorkeur een soort beschrijving).

*Controleer uw resultaten*

## 10.1.5 In Conclusion

U kunt inactieve kaarten om op terug te vallen toevoegen aan uw bestaande gegevens voor uw kaarten door een WMS te gebruiken,.

## 10.1.6 Further Reading

- [Spatineo Directory](#)
- [OpenStreetMap.org](#) lijst met servers voor WMS

## 10.1.7 What's Next?

Nu u een inactieve kaart om op terug te vallen heeft toegevoegd, zult u blij zijn te weten dat het ook mogelijk is om objecten (zoals de andere vectorlagen die u eerder toevoegd) kunt toevoegen. Toevoegen van objecten vanaf servers op afstand is mogelijk door een Web Feature Service (WFS) te gebruiken. Dat is het onderwerp van de volgende les.

# 10.2 Lesson: Web Feature Services

Een Web Feature Service (WFS) verschaft zijn gebruikers GIS-gegevens in indelingen die direct in QGIS kunnen worden geladen. Anders dan een WMS, die u alleen een kaart verschaft die u niet kunt bewerken, geeft een WFS u toegang tot de objecten zelf.

**Het doel voor deze les:** Een WFS gebruiken en begrijpen hoe die verschilt van een WMS.

## 10.2.1 Follow Along: Een WFS-laag laden

- Begin een nieuwe kaart. Deze is alleen om te demonstreren en wordt niet opgeslagen.
- Zorg er voor dat “Gelijktijdige CRS-transformatie gebruiken” is uitgeschakeld.
- Klik op de knop  *WFS-laag toevoegen*:
- Klik op de knop *Nieuw*.
- Voer, in het dialoogvenster dat verschijnt, de *Naam* in als `nsidc.org` en de *URL* als `https://nsidc.org/cgi-bin/atlas_south?version=1.1.0``.
- Klik op *OK* en de nieuwe verbinding zal verschijnen in uw *Server-verbindingen*.
- Klik op de knop *Verbinden*. Een lijst met beschikbare lagen zal verschijnen:
- Zoek naar de laag `south_poles_wfs`.



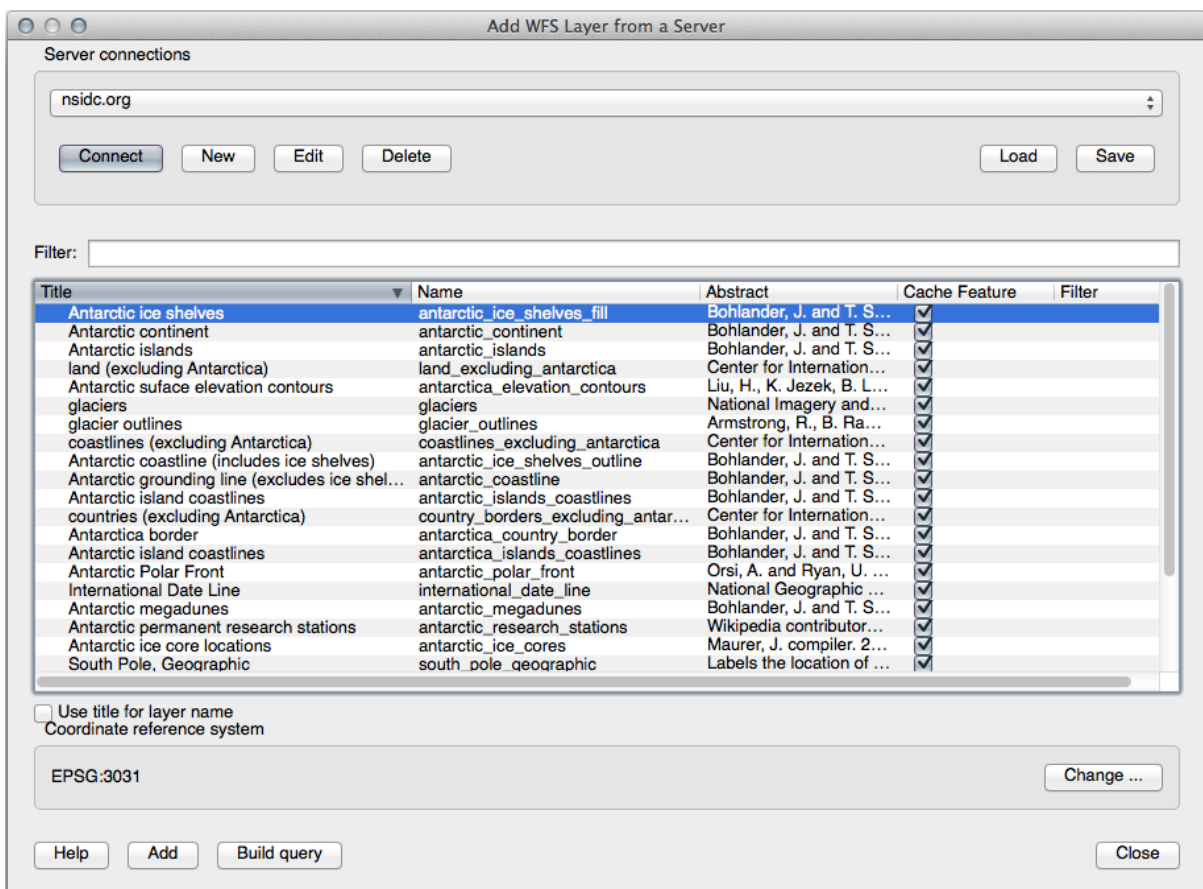
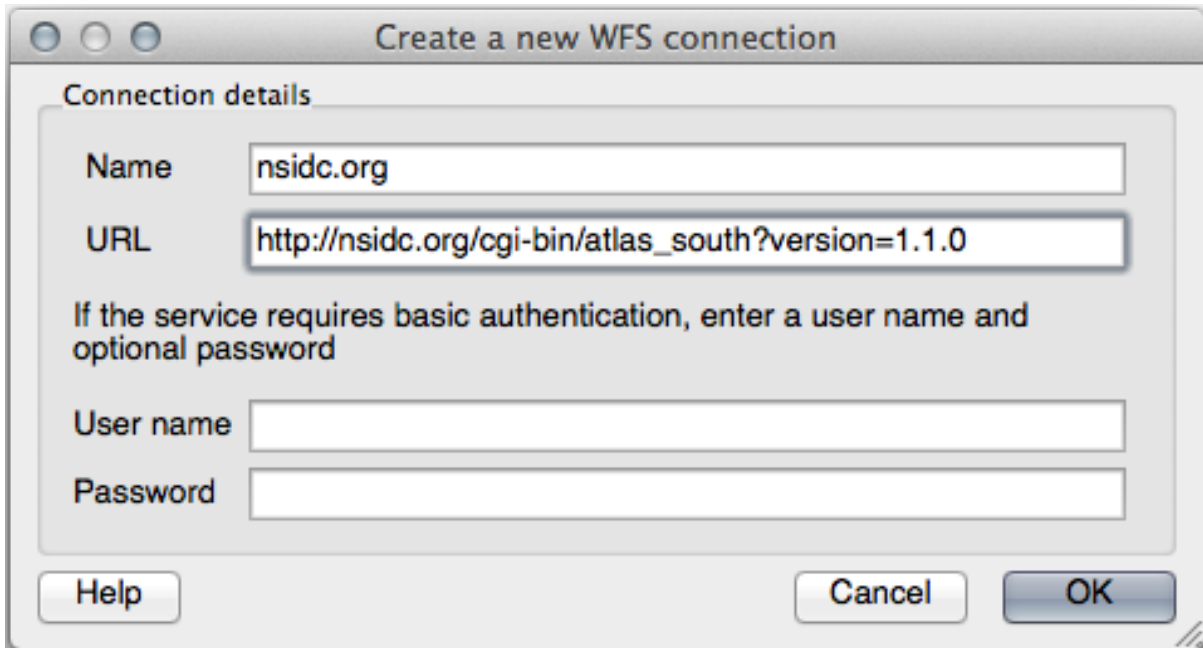

- Klik op de laag om die te selecteren:

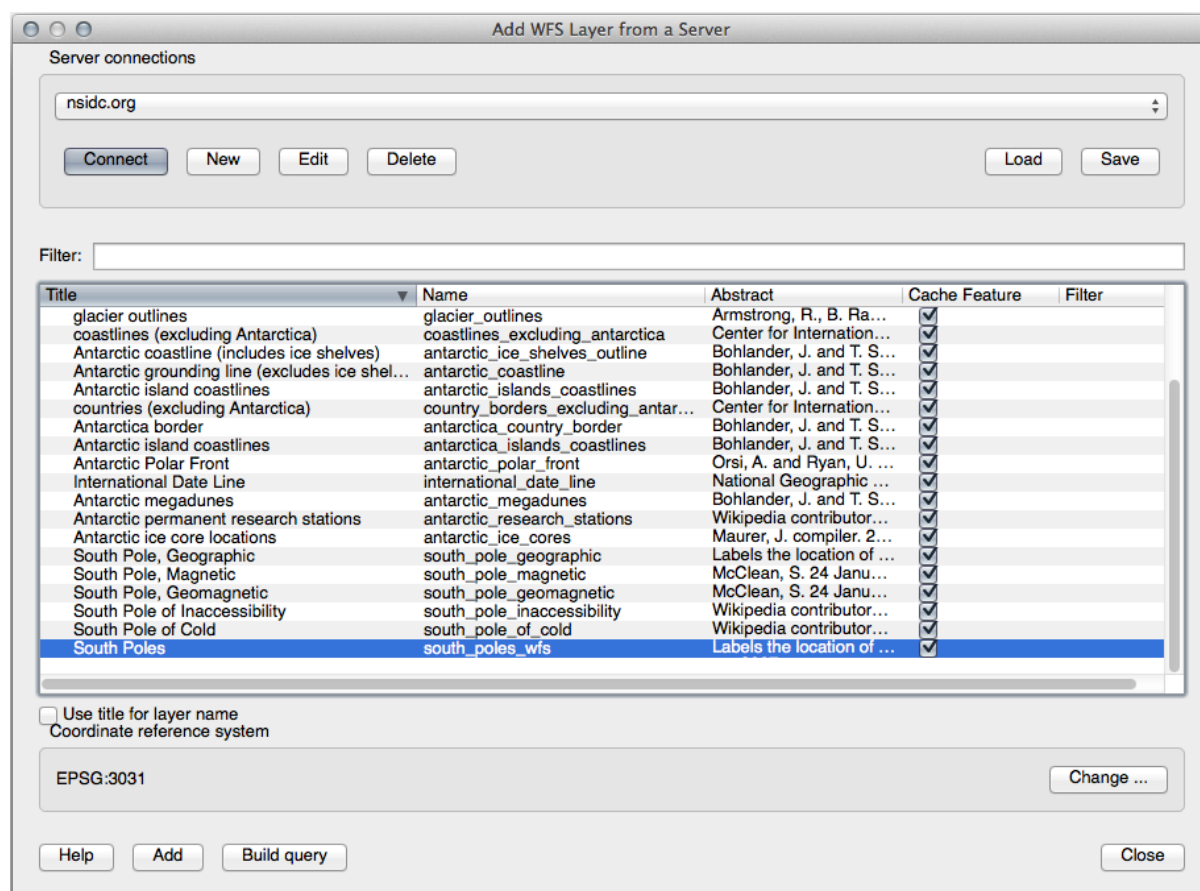

- Klik op *Toevoegen*.

Het kan enige tijd vergen om de laag te laden. Als hij is geladen, verschijnt hij in de kaart. Hier ligt hij over de omtrek van Antarctica (beschikbaar op dezelfde server onder de naam *antarctica\_country\_border*):

Hoe verschilt dit van het hebben van een WMS-laag? Dat zal duidelijk worden wanneer u de attributen van de laag ziet.

- Open de attribuentabel van de laag *south\_poles\_wfs*. U zou dit moeten zien:

Omdat de punten attributen hebben, kunnen we ze labelen, al ook hun symboliek wijzigen. Hier is een voorbeeld:

- Voeg labels toe aan uw laag om voordeel te halen uit de gegevens voor attributen in deze laag.

### Verschillen met WMS-lagen

Een Web Feature Service geeft de laag zelf terug, niet slechts een daaruit gerenderde kaart. Dit geeft u directe toegang tot de gegevens, wat betekent dat u hun symboliek kunt wijzigen en analyse-functies erop kunt uitvoeren. Dat gaat echter ten koste van heel veel gegevens die moeten worden verzonden. Dit zal speciaal duidelijk zijn als de lagen die u laadt gecompliceerde vormen hebben, enorm veel attributen, of veel objecten; of zelfs als alleen maar veel lagen laadt. WFS-lagen hebben hierom sowieso veel tijd nodig om te laden.

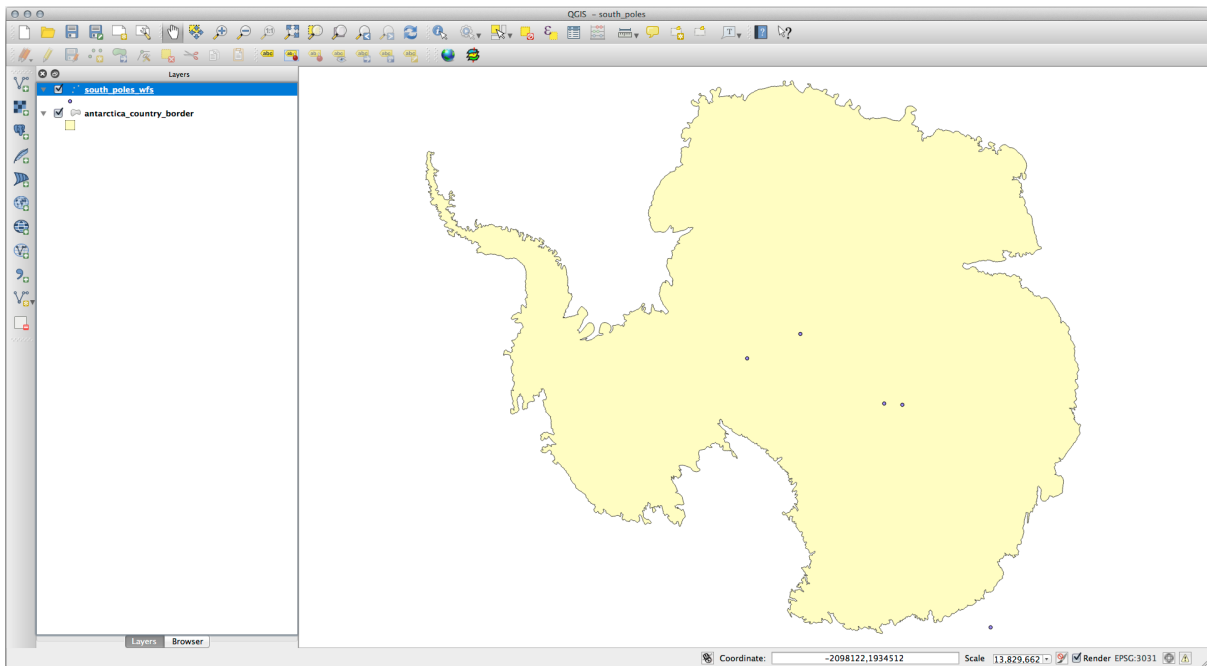

Attribute table – south\_poles\_wfs :: Features total: 5, filtered: 5, selected: 0

Id	NAME
0	Geographic South Pole
1	Magnetic South Pole (2005)
2	Geomagnetic South Pole (2005)
3	South Pole of Inaccessibility
4	South Pole of Cold

Show All Features

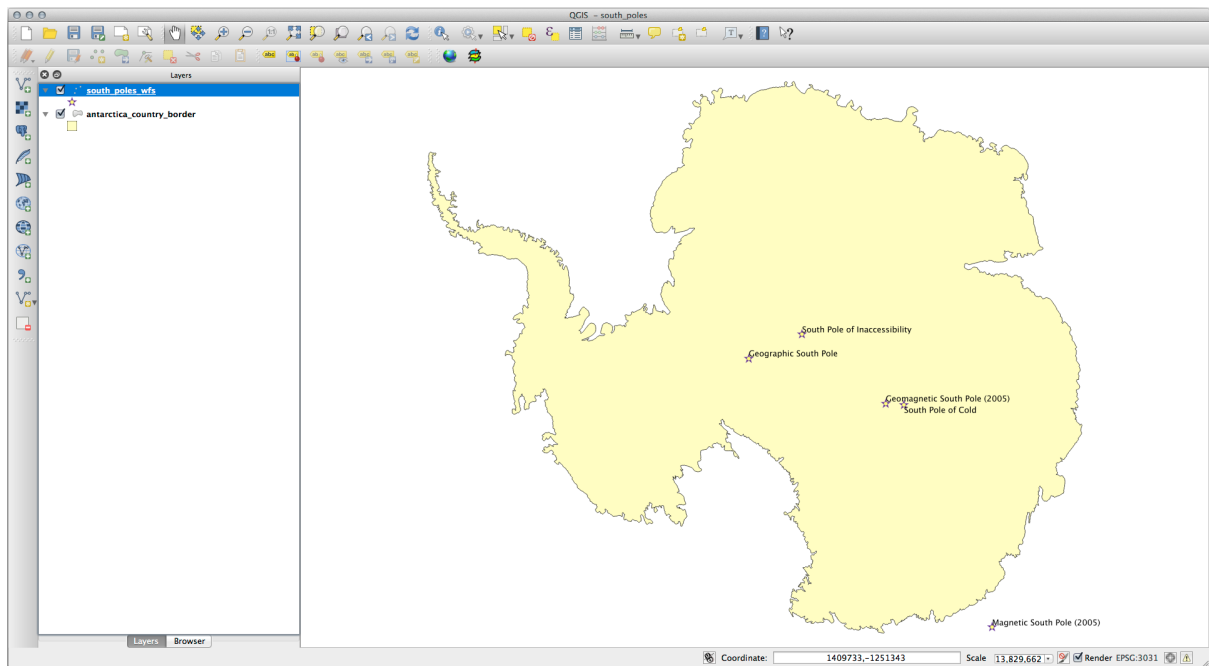

## 10.2.2 Follow Along: Een WFS-laag bevragen

Hoewel het mogelijk is een query uit te voeren op een WFS-laag nadat die is geladen, is het vaak efficiënter om de query uit te voeren voordat hij is geladen. Op die manier vraagt u alleen de objecten op die u wilt, wat betekent dat u veel minder bandbreedte gebruikt.

Op de server van WFS die we momenteel gebruiken is bijvoorbeeld een laag genaamd *countries (excluding Antarctica)*. Laten we zeggen dat we willen weten waar Zuid-Afrika ligt, relatief ten opzichte van de laag *south\_poles\_wfs* (en misschien ook de laag *antarctica\_country\_border*) die al is geladen.

Er zijn twee manieren om dit te doen. U kunt de gehele laag *countries ...* laden, en dan zoals gewoonlijk een query bouwen als hij is geladen. Echter, het verzenden van de gegevens voor alle landen in de wereld en dan alleen de gegevens voor Zuid-Afrika gebruiken lijkt een verspilling van bandbreedte. Afhankelijk van uw verbinding kan het enkele minuten duren om deze gegevensset te laden.

Het alternatief is om de query als een filter te bouwen vóór zelfs de laag te laden vanaf de server.

- Verbindt, in het dialoogvenster *WFS-laag toevoegen...*, met de server die we eerder gebruikten en u zou de lijst met beschikbare lagen moeten zien.
- Dubbelklik naast de laag *countries ...* in het veld *Filter*, of klik op *Query maken*:
- Bouw, in het dialoogvenster dat verschijnt, de query "Countryeng" = 'South Africa':
- Het zal verschijnen als de waarde *Filter*:
- Klik op *Toevoegen* met de laag *countries* geselecteerd zoals hierboven. Alleen het land met de waarde *South Africa* voor *Countryeng* zal voor die laag worden geladen:

U hoeft het niet te doen, maar als u beide methoden heeft gebruikt, zult u merken dat dit een stuk sneller is dan het laden van alle landen vóórdat u ze gefilterd heeft!

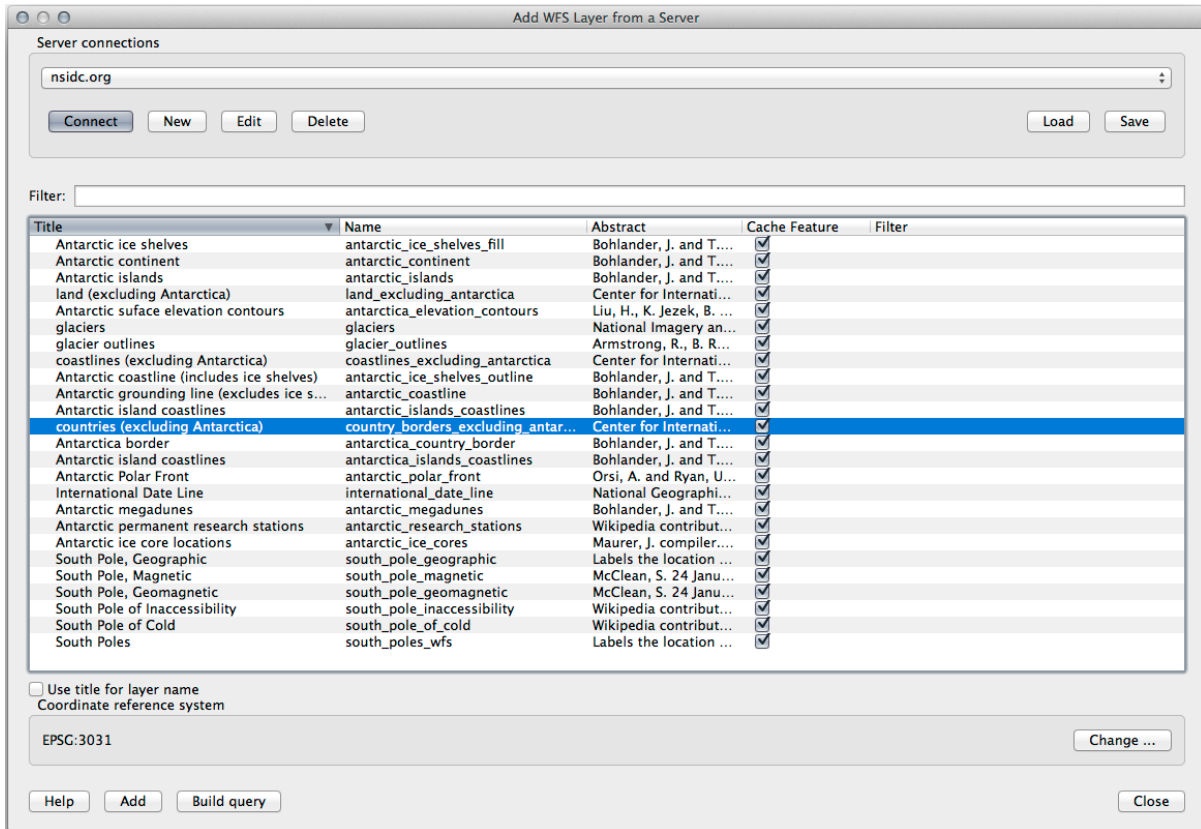

### Opmerkingen over de beschikbaarheid van WFS

Het is zeldzaam een host voor WFS te vinden die de objecten host die u nodig heeft, als u hele specifieke behoeften heeft. De reden waarom Web Feature Services relatief zeldzaam zijn is vanwege de grote hoeveelheden gegevens die moeten worden verzonden om een geheel object te beschrijven. Het is daarom niet erg kosteneffectief om een WFS te hosten in plaats van een WMS, dat alleen afbeeldingen verzendt.

Het meest voorkomende type WFS dat u daarom zult tegenkomen zal daarom waarschijnlijk op een lokaal netwerk staan of zelfs op uw eigen computer, in plaats van op het internet.

### 10.2.3 In Conclusion

WFS-lagen hebben de voorkeur boven WMS-lagen als u directe toegang nodig heeft tot de attributen en geometrieën van de lagen. Echter de hoeveelheid gegevens in aanmerking nemende die moet worden gedownload (wat leidt tot problemen met de snelheid en ook een gebrek aan eenvoudig beschikbare publieke servers voor WFS) is het niet altijd mogelijk een WFS te gebruiken in plaats van een WMS.

### 10.2.4 What's Next?

Vervolgens zullen we u laten zien hoe u QGIS Server kunt gebruiken om services van OGC te verschaffen.

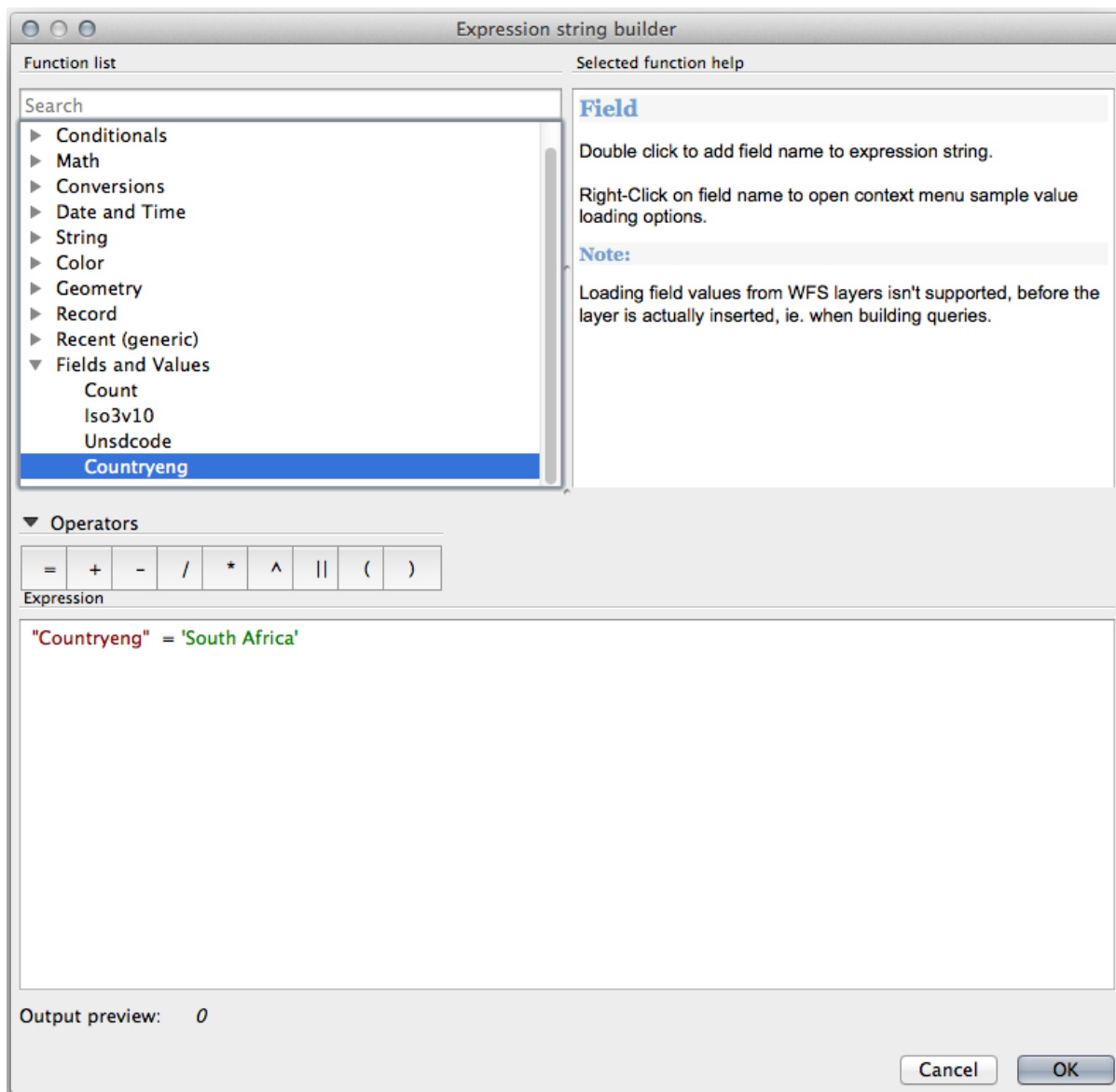

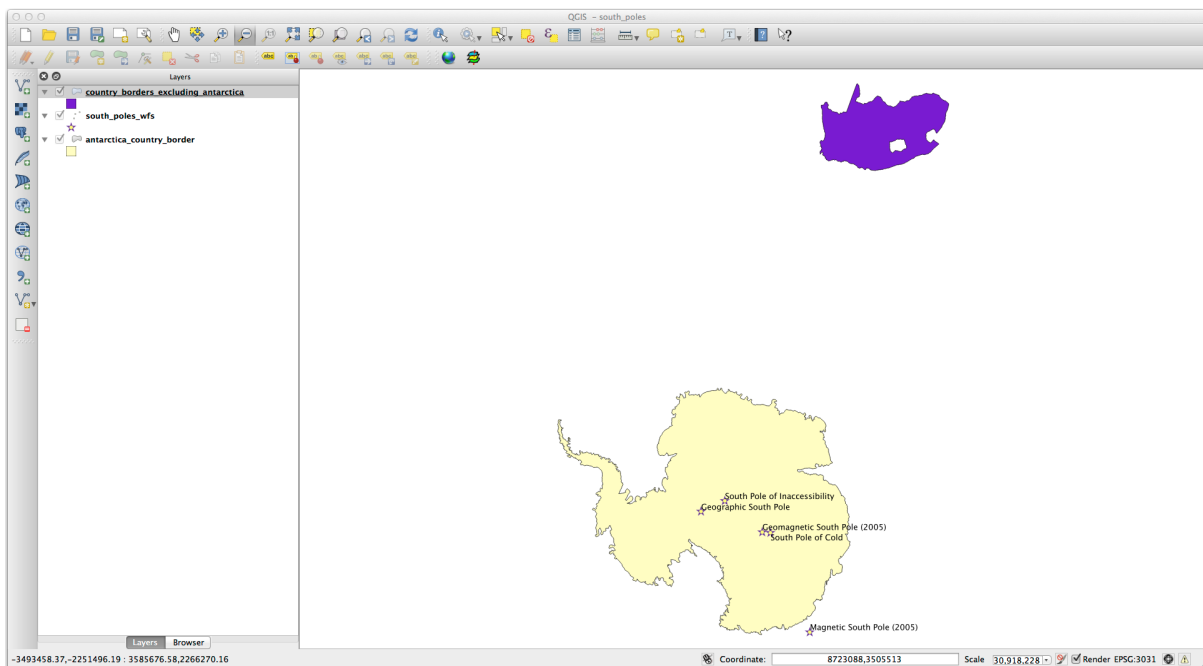
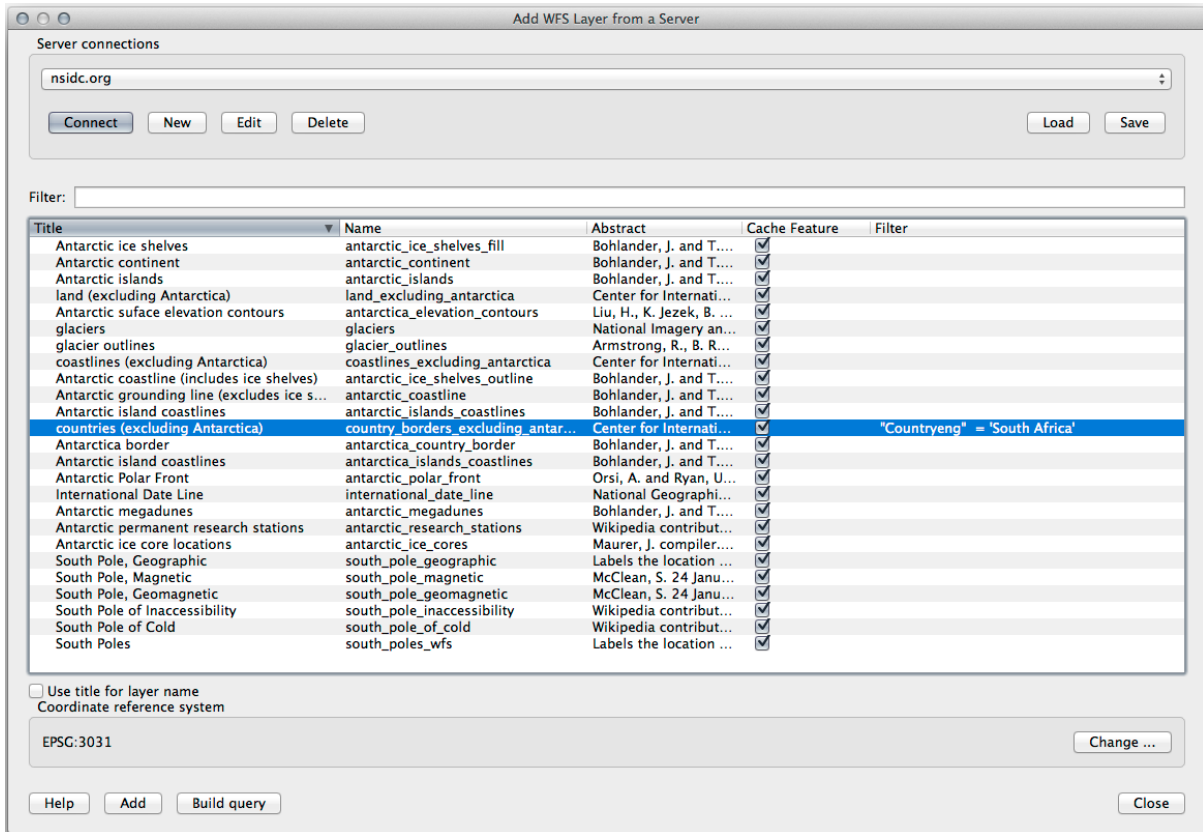





Deze module is bijgedragen door Tudor Băräscu.

In deze module zullen we behandelen hoe QGIS Server te installeren en te gebruiken.

Voor een introductie van wat QGIS Server is (bekijk het gedeelte `label_qgisserver`)

### 11.1 Lesson: QGIS Server installeren

**Het doel voor deze les:** Leren hoe **QGIS Server** te installeren op Debian Stretch. Met verwaarloosbare variaties kunt u dit ook volgen voor elke distributie die is gebaseerd op Debian, zoals Ubuntu en de afgeleiden daarvan.

---

**Notitie:** In Ubuntu kunt u uw gewone gebruiker gebruiken, `sudo` vooraf laten gaan aan opdrachten die rechten van de admin vereisen. In Debian kunt u werken als admin (`root`), zonder `sudo` te gebruiken.

---

#### 11.1.1 Follow Along: Installeren vanuit pakketten

In deze les doen we alleen het installeren vanuit pakketten zoals [hier](#) is weergegeven.

QGIS Server installeren met:

```
apt install qgis-server
# if you want to install server plugins, also:
apt install python-qgis
```

QGIS Server zou in productie moeten worden gebruikt zonder geïnstalleerde QGIS Desktop (met de daarbij behorende X Server) op dezelfde machine.

## 11.1.2 Follow Along: QGIS Server uitvoerbare bestand

Het voor QGIS Server uitvoerbare bestand is `qgis_mapserv.fcgi`. U kunt controleren waar het is geïnstalleerd door `find / -name 'qgis_mapserv.fcgi'` uit te voeren wat iets uit zou moeten uitvoeren als `/usr/lib/cgi-bin/qgis_mapserv.fcgi`.

Indien u, optioneel, op dit moment een test op de opdrachtregel wilt uitvoeren, kunt u de opdracht `/usr/lib/cgi-bin/qgis_mapserv.fcgi` die iets uit zou moeten voeren als:

```
QFSFileEngine::open: No file name specified
Warning 1: Unable to find driver ECW to unload from GDAL_SKIP environment variable.
Warning 1: Unable to find driver ECW to unload from GDAL_SKIP environment variable.
Warning 1: Unable to find driver JP2ECW to unload from GDAL_SKIP environment_
↳variable.
Warning 1: Unable to find driver ECW to unload from GDAL_SKIP environment variable.
Warning 1: Unable to find driver JP2ECW to unload from GDAL_SKIP environment_
↳variable.
Content-Length: 206
Content-Type: text/xml; charset=utf-8

<ServiceExceptionReport version="1.3.0" xmlns="https://www.opengis.net/ogc">
  <ServiceException code="Service configuration error">Service unknown or_
↳unsupported</ServiceException>
</ServiceExceptionReport>
```

Dat is goed, het vertelt u dat we op het juiste spoor zitten omdat de server zegt dat we niet hebben gevraagd naar een ondersteunde service. We zullen later zien hoe verzoeken voor WMS te maken.

## 11.1.3 Follow Along: HTTP serverconfiguratie

We moeten een HTTP-server gebruiken om toegang te krijgen tot de geïnstalleerde QGIS-server via een internet-browser.

In deze les zullen we gaan gebruiken, de [Apache HTTP server](#), gewoonlijk Apache genoemd.

We moeten eerst Apache installeren door de volgende opdracht in een terminal uit te voeren:

```
apt install apache2 libapache2-mod-fcgid
```

U kunt QGIS server uitvoeren op uw standaard website, of speciaal hiervoor een virtualhost configureren, als volgt.

Laten we in de map `/etc/apache2/sites-available` een bestand maken, genaamd `qgis.demo.conf`, met deze inhoud:

```
<VirtualHost *:80>
  ServerAdmin webmaster@localhost
  ServerName qgis.demo

  DocumentRoot /var/www/html

  # Apache logs (different than QGIS Server log)
  ErrorLog ${APACHE_LOG_DIR}/qgis.demo.error.log
  CustomLog ${APACHE_LOG_DIR}/qgis.demo.access.log combined

  # Longer timeout for WPS... default = 40
  FcgidIOTimeout 120

  FcgidInitialEnv LC_ALL "en_US.UTF-8"
  FcgidInitialEnv PYTHONIOENCODING UTF-8
  FcgidInitialEnv LANG "en_US.UTF-8"
```

(Vervolgt op volgende pagina)

(Vervolgd van vorige pagina)

```

# QGIS log (different from apache logs) see https://docs.qgis.org/testing/en/
↪docs/user_manual/working_with_ogc/ogc_server_support.html#qgis-server-logging
FcgidInitialEnv QGIS_SERVER_LOG_FILE /var/log/qgis/qgisserver.log
FcgidInitialEnv QGIS_SERVER_LOG_LEVEL 0

FcgidInitialEnv QGIS_DEBUG 1

# default QGIS project
SetEnv QGIS_PROJECT_FILE /home/qgis/projects/world.qgs

# QGIS_AUTH_DB_DIR_PATH must lead to a directory writeable by the Server's FCGI_
↪process user
FcgidInitialEnv QGIS_AUTH_DB_DIR_PATH "/home/qgis/qgisserverdb/"
FcgidInitialEnv QGIS_AUTH_PASSWORD_FILE "/home/qgis/qgisserverdb/qgis-auth.db"

# See https://docs.qgis.org/testing/en/docs/user_manual/working_with_vector/
↪supported_data.html#pg-service-file
SetEnv PGSERVICEFILE /home/qgis/.pg_service.conf
FcgidInitialEnv PGPASSFILE "/home/qgis/.pgpass"

# Tell QGIS Server instances to use a specific display number
FcgidInitialEnv DISPLAY ":99"

# if qgis-server is installed from packages in debian based distros this is_
↪usually /usr/lib/cgi-bin/
# run "locate qgis_mapserv.fcgi" if you don't know where qgis_mapserv.fcgi is
ScriptAlias /cgi-bin/ /usr/lib/cgi-bin/
<Directory "/usr/lib/cgi-bin/">
    AllowOverride None
    Options +ExecCGI -MultiViews -SymLinksIfOwnerMatch
    Order allow,deny
    Allow from all
    Require all granted
</Directory>

<IfModule mod_fcgid.c>
FcgidMaxRequestLen 26214400
FcgidConnectTimeout 60
</IfModule>

</VirtualHost>

```

U kunt bovenstaande op een Linux desktopsysteem uitvoeren door de bovenstaande configuratie te plakken en op te slaan nadat u heeft gedaan `nano /etc/apache2/sites-available/qgis.demo.conf`.

**Notitie:** Bekijk enkele van de opties voor configuratie die worden uitgelegd in het gedeelte voor de Server `server_env_variables`.

Laten we nu de mappen maken waarin de logboeken voor de QGIS Server en de database voor authenticatie zullen worden opgeslagen:

```

mkdir /var/log/qgis/
chown www-data:www-data /var/log/qgis

mkdir /home/qgis/qgisserverdb
chown www-data:www-data /home/qgis/qgisserverdb

```

**Notitie:** `www-data` is de gebruiker van Apache op systemen die zijn gebaseerd op Debian en we dienen er voor te

zorgen dat Apache toegang heeft tot deze locaties of bestanden. De opdrachten `chown www-data...` wijzigen de eigenaar van de respectievelijke mappen en bestanden naar `www-data`.

---

We kunnen nu de virtuele host inschakelen, schakel de module `fcgid` in als dat nog niet is gebeurd en start de service `apache2` opnieuw:

```
a2enmod fcgid
a2ensite qgis.demo
systemctl restart apache2
```

---

**Notitie:** Indien u QGIS Server installeerde zonder een X Server uit te voeren (opgenomen in Linux Desktop) en indien u ook de opdracht `GetPrint` wilt gebruiken dan zou u een namaak- X Server moeten installeren en QGIS Server moeten vertellen om die te gebruiken. U kunt dat doen door de volgende opdrachten uit te voeren.

Installeren van `xvfb`:

---

```
apt install xvfb
```

Het servicebestand maken:

```
sh -c \
"echo \
'[Unit]
Description=X Virtual Frame Buffer Service
After=network.target

[Service]
ExecStart=/usr/bin/Xvfb :99 -screen 0 1024x768x24 -ac +extension GLX +render -
↪noreset

[Install]
WantedBy=multi-user.target' \
> /etc/systemd/system/xvfb.service"
```

Inschakelen, starten en de status controleren van de `xvfb.service`:

```
systemctl enable xvfb.service
systemctl start xvfb.service
systemctl status xvfb.service
```

In het bovenstaande configuratiebestand staat een `FcgidInitialEnv DISPLAY ":99"` dat vertelt instances van QGIS Server om weergavescherm nr. 99 te gebruiken. Indien u de Server uitvoert in Desktop is het niet noodzakelijk om `xvfb` te installeren en u zou deze specifieke instelling in het configuratiebestand eenvoudigweg kunnen laten voorafgaan door `#`. Meer info op <https://www.itopen.it/qgis-server-setup-notes/>.

Nu Apache weet dat het antwoordverzoeken naar `http://qgis.demo` zou moeten beantwoorden, dienen we ook het cliëntsysteem in te stellen zodat het weet wie `qgis.demo`. We doen dat door `127.0.0.1 qgis.demo` toe te voegen aan het bestand `hosts`. We kunnen dat doen met `sh -c "echo '127.0.0.1 qgis.demo' >> /etc/hosts"`. Vervang `127.0.0.1` door het IP van uw server.

---

**Notitie:** Onthoud dat de beide bestanden `myhost.conf` en `/etc/hosts` zouden moeten worden geconfigureerd om onze instellingen te laten werken. U kunt ook de toegang tot uw QGIS Server testen vanaf andere cliënten op het netwerk (bijv. machines van Windows of macOS) door te gaan naar hun bestand `/etc/hosts` en te verwijzen naar de naam `myhost` naar het IP dat de servermachine op het netwerk heeft. U kunt er zeker van zijn dat dat specifieke IP niet `127.0.0.1` is omdat dat het lokale IP is, dat alleen toegankelijk is vanaf de lokale machine. Op `*nix-machines` is het bestand `hosts` geplaatst in `/etc`, terwijl het op Windows staat in de map `C:\Windows\System32\drivers\etc`. Onder Windows dient u uw tekstbewerker te starten met rechten als administrator voordat u het bestand `hosts` opent.

---

We kunnen een van de geïnstalleerde QGIS-servers testen met een HTTP-verzoek vanaf de opdrachtregel met `curl http://qgis.demo/cgi-bin/qgis_mapserv.fcgi` wat terug zou moeten geven:

```
<ServiceExceptionReport version="1.3.0" xmlns="https://www.opengis.net/ogc">
<ServiceException code="Service configuration error">Service unknown or unsupported
↪</ServiceException>
</ServiceExceptionReport>
```

**Notitie:** `curl` kan worden geïnstalleerd met `apt install curl`.

Apache is nu geconfigureerd.

Vanuit uw webbrowser kunt u ook de capabilities van de server controleren:

[http://qgis.demo/cgi-bin/qgis\\_mapserv.fcgi?SERVICE=WMS&VERSION=1.3.0&REQUEST=GetCapabilities](http://qgis.demo/cgi-bin/qgis_mapserv.fcgi?SERVICE=WMS&VERSION=1.3.0&REQUEST=GetCapabilities)

## 11.1.4 Follow Along: Een andere virtuele host maken

Laten we eens een andere Apache virtuele host maken die verwijst naar QGIS Server. U kunt elke naam kiezen die u wilt (`coco.bango`, `super.duper.training`, `example.com`, etc.) maar omwille van de eenvoud gaan wij `myhost` gebruiken.

- Laten we de naam `myhost` instellen om te verwijzen naar het IP van de localhost IP door `127.0.0.1` toe te voegen aan het bestand `/etc/hosts` met de volgende opdracht: `sh -c "echo '127.0.0.1 myhost' >> /etc/hosts"` of door handmatig te bewerken met `gedit /etc/hosts`.
- We kunnen controleren of `myhost` verwijst naar de localhost door in de terminal de opdracht `ping myhost` uit te voeren die terug zou moeten geven:

```
qgis@qgis:~$ ping myhost
PING myhost (127.0.0.1) 56(84) bytes of data.
64 bytes from localhost (127.0.0.1): icmp_seq=1 ttl=64 time=0.024 ms
64 bytes from localhost (127.0.0.1): icmp_seq=2 ttl=64 time=0.029 ms
```

- Laten we eens proberen of we toegang kunnen krijgen tot QGIS Server vanaf de site van `myhost` door uit te voeren: `curl http://myhost/cgi-bin/qgis_mapserv.fcgi` of door toegang te krijgen tot de URL via de browser van uw Debianbox. U zult waarschijnlijk terugkrijgen:

```
<!DOCTYPE HTML PUBLIC "-//IETF//DTD HTML 2.0//EN">
<html><head>
<title>404 Not Found</title>
</head><body>
<h1>Not Found</h1>
<p>The requested URL /cgi-bin/qgis_mapserv.fcgi was not found on this server.</p>
<hr>
<address>Apache/2.4.25 (Debian) Server at myhost Port 80</address>
</body></html>
```

- Apache weet niet dat het geacht wordt verzoeken te beantwoorden die verwijzen naar de server genaamd `myhost`. De meest eenvoudige manier om de virtuele host in te stellen zou zijn om een bestand `myhost.conf` te maken in de map `/etc/apache2/sites-available` die dezelfde inhoud heeft als het bestand `qgis.demo.conf` met uitzondering van de regel `ServerName` die zou moeten zijn `ServerName myhost`. U zou ook kunnen wijzigen waar de logboeken naartoe moeten worden gestuurd, omdat anders de logboeken voor de twee virtuele hosts zouden worden gedeeld maar dit is optioneel.
- Laten we nu de virtuele host inschakelen met `apt-get a2ensite myhost.conf` en dan de Apache-service opnieuw laden met `service apache2 reload`.
- Als u probeert toegang te krijgen tot de URL `http://myhost/cgi-bin/qgis_mapserv.fcgi` zult u merken dat nu alles werkt!

### 11.1.5 In Conclusion

U heeft geleerd verschillende versies van QGIS Server vanuit pakketten te installeren, hoe Apache te configureren met QGIS Server, op distributies voor Linux die zijn gebaseerd op Debian.

### 11.1.6 What's Next?

Nu u QGIS Server hebt geïnstalleerd en het toegankelijk is via het protocol HTTP, moeten we leren hoe toegang te krijgen tot enkele services die het biedt. Het onderwerp van de volgende les is hoe te leren toegang te krijgen tot WMS-services van QGIS Server.

## 11.2 Lesson: Server voor WMS

Laten we de [Training demo data](#) downloaden en de bestanden uitpakken in de submap `qgis-server-tutorial-data` van een willekeurige map. We raden u aan om eenvoudigweg een map `/home/qgis/projects` te maken en daar uw bestanden in te plaatsen om mogelijk problemen met rechten te vermijden.

De demogegevens bevatten een project voor QGIS project genaamd `world.qgs` dat al is voorbereid om te kunnen werken met QGIS Server. Als u uw eigen project wilt gebruiken of wilt leren hoe een project wordt voorbereid, bekijk dan het gedeelte [Creatingwmsfromproject](#).

---

**Notitie:** Deze module geeft de URL's weer zodat het publiek gemakkelijk onderscheid kan maken tussen de parameters en de waarden van de parameters. Hoewel de normale indeling is:

```
...&field1=value1&field2=value2&field3=value3
```

gebruikt deze handleiding:

```
&field1=value1  
&field2=value2  
&field3=value3
```

Plakken hiervan in Mozilla Firefox werkt correct, maar andere webbrowsers, zoals Chrome, zouden ongewenste spaties kunnen toevoegen tussen de paren `veld:parameter`. Dus, als u dit probleem tegenkomt dient u ofwel Firefox te gebruiken of de URL's aan te passen zodat zijn in de indeling voor op één regel staan.

---

Laten we een verzoek voor WMS GetCapabilities maken in de webbrowser of met curl:

```
http://qgisplatform.demo/cgi-bin/qgis_mapserv.fcgi  
?SERVICE=WMS  
&VERSION=1.3.0  
&REQUEST=GetCapabilities  
&map=/home/qgis/projects/world.qgs
```

In de configuratie voor Apache uit e vorige les stelt de variabele `QGIS_PROJECT_FILE` het standaard project in op `/home/qgis/projects/world.qgs`. Echter, in het bovenstaande verzoek gebruikten we de parameter **map** parameter om expliciet te zijn en om aan te geven dat het kan worden gebruikt om naar een punt in elk project te kunnen verwijzen. Indien u de parameter **map** verwijdert uit het bovenstaande verzoek zal QGIS Server hetzelfde antwoord teruggeven.

Door een WMS-cliënt laten verwijzen naar de URL `GetCapabilities`, krijgt de cliënt als antwoord een XML-document met metadata van de informatie van de Web Map Server, bijv. welke lagen het bevat, de geografische bedekking, in welke indeling, welke versie van WMS etc.

Omdat QGIS zelf ook een ogc-wms is kunt u een nieuwe serververbinding voor WMS maken met de hulp van de bovenstaande URL `GetCapabilities`. Bekijk de gedeelten [Lesson: Web Mapping Services](#) of `ogc-wms-servers` over hoe dit te doen.

Door het toevoegen van de WMS-laag `countries` aan uw project van QGIS zou u een afbeelding moeten krijgen zoals hieronder:

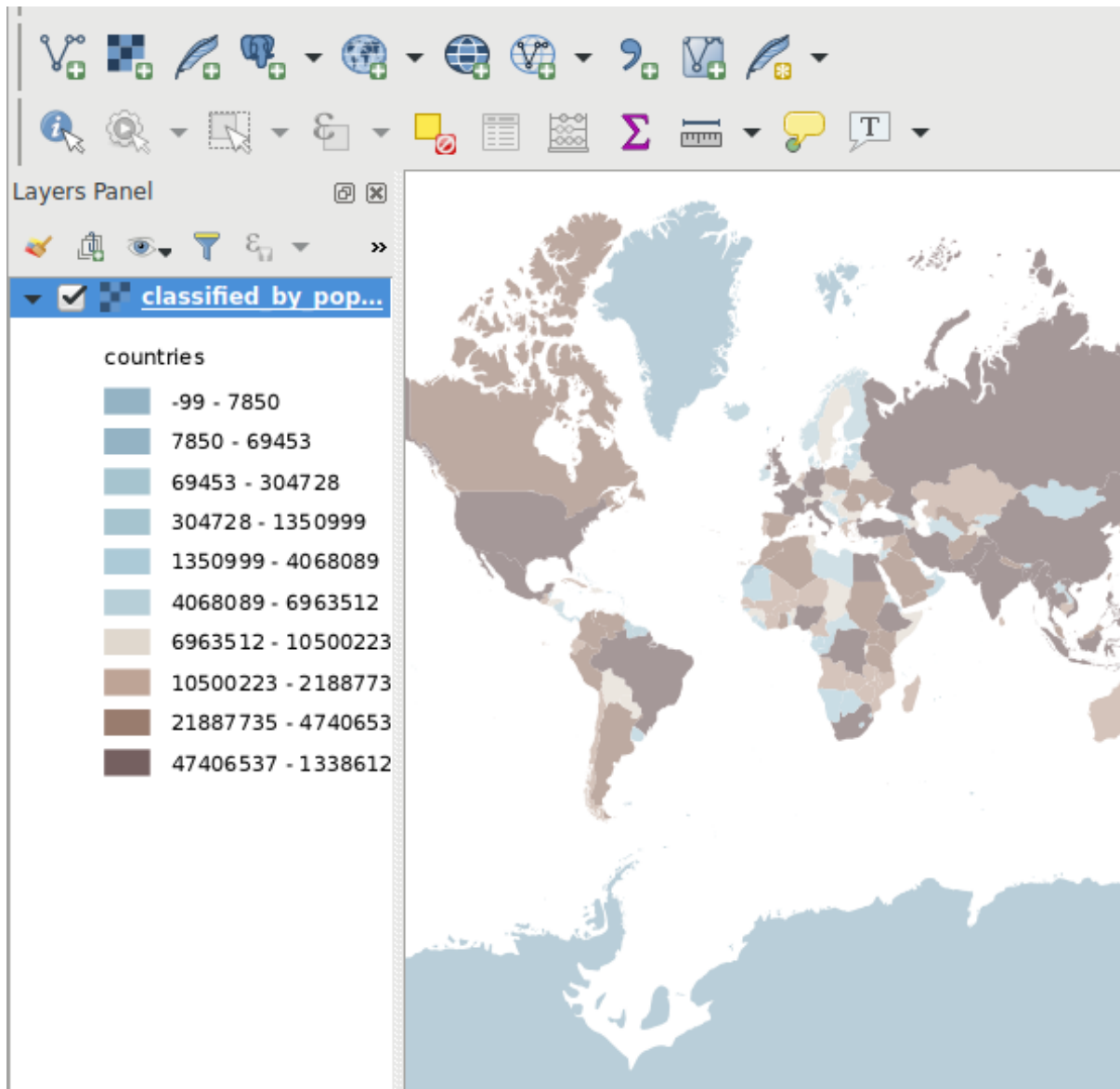

Fig. 11.1: QGIS Desktop verwerkt de QGIS Server WMS-service laag `countries`

**Notitie:** QGIS Server verwerkt lagen die zijn gedefinieerd in het project `world.qgs`. Door het project te openen met QGIS kunt u zien dat er verschillende stijlen zijn voor de laag `countries`. QGIS Server is zich daar ook van bewust en u kunt in uw verzoek de stijl kiezen die u wilt. De stijl `classified_by_population` werd voor bovenstaande afbeelding gekozen.



## 11.2.1 Loggen

Wanneer u een server instelt, zijn de logboeken altijd belangrijk omdat zij weergeven wat er gebeurt. We hebben in het bestand `*.conf` de volgende logboeken ingesteld:

- QGIS Server log op `/logs/qgisserver.log`
- `qgisplatform.demo` Apache access log op `qgisplatform.demo.access.log`
- `qgisplatform.demo` Apache error log op `qgisplatform.demo.error.log`

De bestanden voor de logboeken zijn eenvoudigweg tekstbestanden, dus u kunt een tekstbewerker gebruiken om ze te bekijken. U kunt ook de opdracht `tail` in a terminal gebruiken: `sudo tail -f /logs/qgisserver.log`.

Dit zal doorlopend uitvoer geven in de terminal over wat er in dat logbestand staat geschreven. U kunt ook drie terminals geopend hebben voor elk logbestand, als volgt:

The image shows three terminal windows stacked vertically, each with a title bar 'qgis@qgis: ~' and a menu bar 'File Edit View Search Terminal Help'.  
 The top terminal shows the command `sudo tail -f /var/log/apache2/qgisplatform.demo.error.log` being entered and executed, with a cursor at the end of the line.  
 The middle terminal shows the output of the `tail` command, displaying several lines of Apache error logs, including: `200 11378 "-" "curl/7.52.1"`, `127.0.0.1 - - [17/Mar/2017:04:09:41 -0400] "GET /cgi-bin/qgis_mapserv.fcgi?SERVICE=WMS&VERSION=1.3.0&REQUEST=GetCapabilities&map=/home/qgis/projects/world.qgs HTTP/1.1"`, and another identical line for the next second.  
 The bottom terminal shows the command `sudo tail -f /logs/qgisserver.log` being entered and executed. The output shows a detailed log entry: `[1732][04:09:42] MAP:/home/qgis/projects/world.qgs`, `[1732][04:09:42] REQUEST:GetCapabilities`, `[1732][04:09:42] SERVICE:WMS`, `[1732][04:09:42] VERSION:1.3.0`, `[1732][04:09:42] Found capabilities document in cache`, `[1732][04:09:42] Checking byte array is ok to set...`, `[1732][04:09:42] Byte array looks good, setting response...`, `[1732][04:09:42] Sending HTTP response`, `[1732][04:09:42] Sent 1 blocks of 11205 bytes`, and `[1732][04:09:42] Request finished in 3 ms`.

Fig. 11.2: De opdracht `tail` gebruiken om de uitvoer van de logs van QGIS Server te visualiseren

Wanneer u de QGIS Desktop gebruikt om de WMS-services van QGIS Server WMS te verwerken zul;t u alle verzoeken zien die QGIS stuurt naar de Server in het access log, de fouten van QGIS Server in het QGIS Server log etc.

**Notitie:**



- Als u kijkt naar de logs in de volgende gedeelten zult u beter begrijpen wat er gebeurt.
- Door Apache opnieuw te starten terwijl u kijkt naar het log van QGIS Server, vindt u enkele extra aanwijzingen over hoe dingen werken.

## 11.2.2 Verzoeken GetMap

QGIS Desktop gebruikt, om de laag `countries` weer te geven, net als elke andere WMS-cliënt, verzoeken Get-Map.

Een eenvoudig verzoek ziet er uit als:

```
http://qgisplatform.demo/cgi-bin/qgis_mapserv.fcgi
?MAP=/home/qgis/projects/world.qgs
&SERVICE=WMS
&VERSION=1.3.0
&REQUEST=GetMap
&BBOX=-432786,4372992,3358959,7513746
&SRS=EPSG:3857
&WIDTH=665
&HEIGHT=551
&LAYERS=countries
&FORMAT=image/jpeg
```

Het bovenstaande verzoek zal de volgende afbeelding teruggeven:

**Afbeelding: eenvoudig verzoek GetMap aan QGIS Server**

## 11.2.3 Try Yourself De parameters Image en Layers wijzigen

Laten we, gebaseerd op het bovenstaande verzoek, de laag `countries` vervangen door een andere.

U zou, om te kunnen zien welke andere lagen beschikbaar zijn, het project `world.qgs` kunnen openen in QGIS en kijken naar de inhoud. Onthoud echter dat de WMS-cliënten geen toegang hebben tot het project van QGIS, zij kijken slechts naar de inhoud van het document capabilities.

Ook is er een optie in de configuratie die enkele bestaande lagen in het project van QGIS laat negeren door QGIS als de WMS-service wordt bediend.

U zou dus kunnen kijken naar de lagenlijst als u QGIS Desktop verwijst naar de URL `GetCapabilities` of u zou zelf andere namen kunnen proberen te vinden in het XML-antwoord `GetCapabilities`.

Eén van de laagnamen die u zou kunnen vinden en die werkt `countries_shapeburst`. U zou ook andere kunnen vinden maar onthoud dat sommige niet zichtbaar zouden kunnen zijn op een dergelijke kleine schaal, dus zou u een blanco afbeelding als antwoord kunnen krijgen.

U kunt ook nog met enkele andere parameters hierboven kunnen experimenteren, zoals het wijzigen van het type afbeelding naar `image/png`.

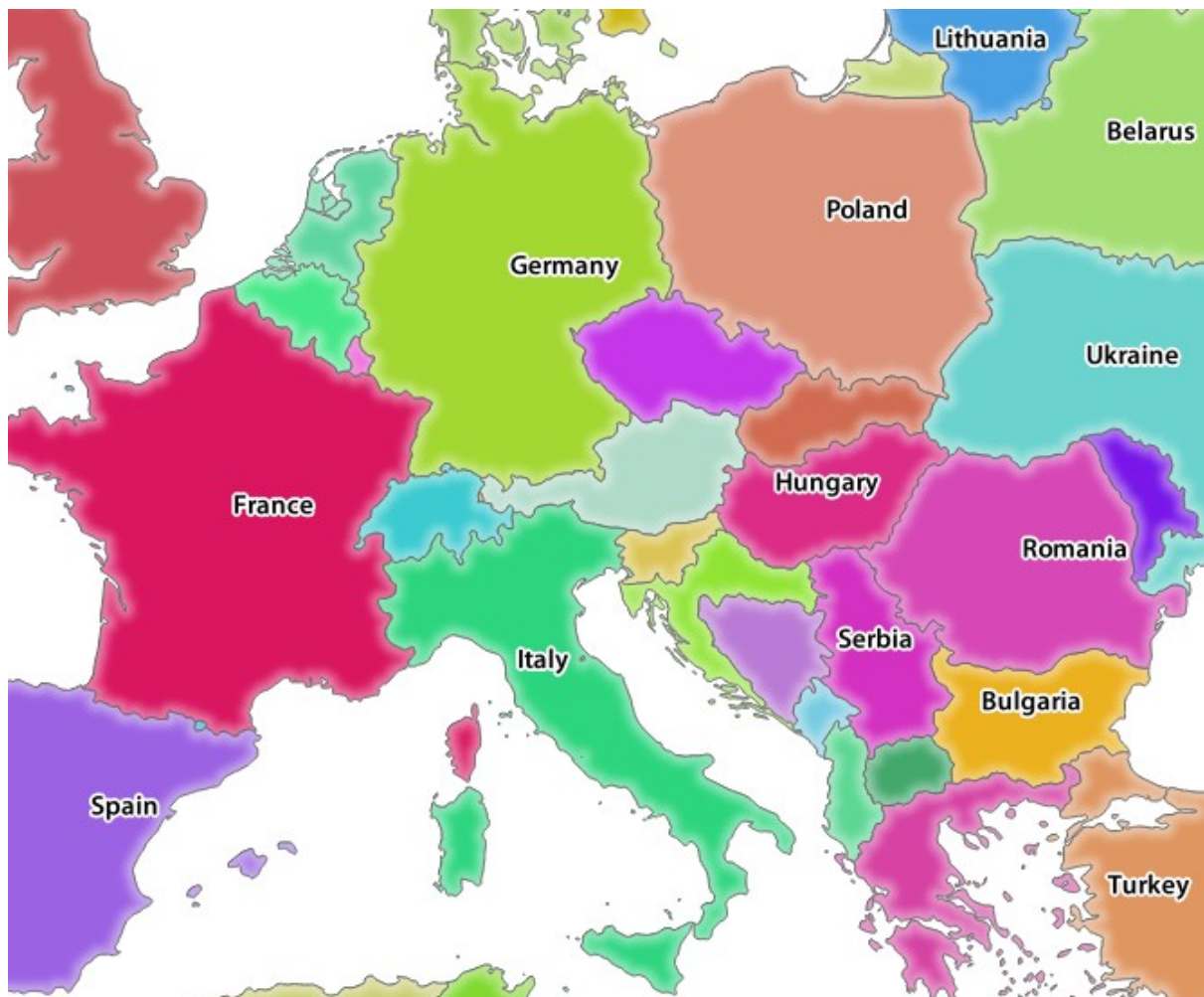

Fig. 11.3: Antwoord van Qgis Server na een eenvoudig verzoek GetMap

## 11.2.4 Follow Along: Filteren, transparantie en parameters Stijlen gebruiken

Laten we een ander verzoek doen dat een andere laag toevoegt, enkele van de parameters extra-getmap-parameters, **FILTER** en **OPACITIES**, maar ook de standaard parameter **STYLES** gebruikt.

```
http://qgisplatform.demo/cgi-bin/qgis_mapserv.fcgi
?MAP=/home/qgis/projects/world.qgs
&SERVICE=WMS
&VERSION=1.3.0
&REQUEST=GetMap
&BBOX=-432786,4372992,3358959,7513746
&SRS=EPSG:3857
&WIDTH=665
&HEIGHT=551
&FORMAT=image/jpeg
&LAYERS=countries,countries_shapeburst
&STYLES=classified_by_name,blue
&OPACITIES=255,30
&FILTER=countries:"name" IN ( 'Germany' , 'Italy' )
```

Het bovenstaande verzoek zal de volgende afbeelding teruggeven:

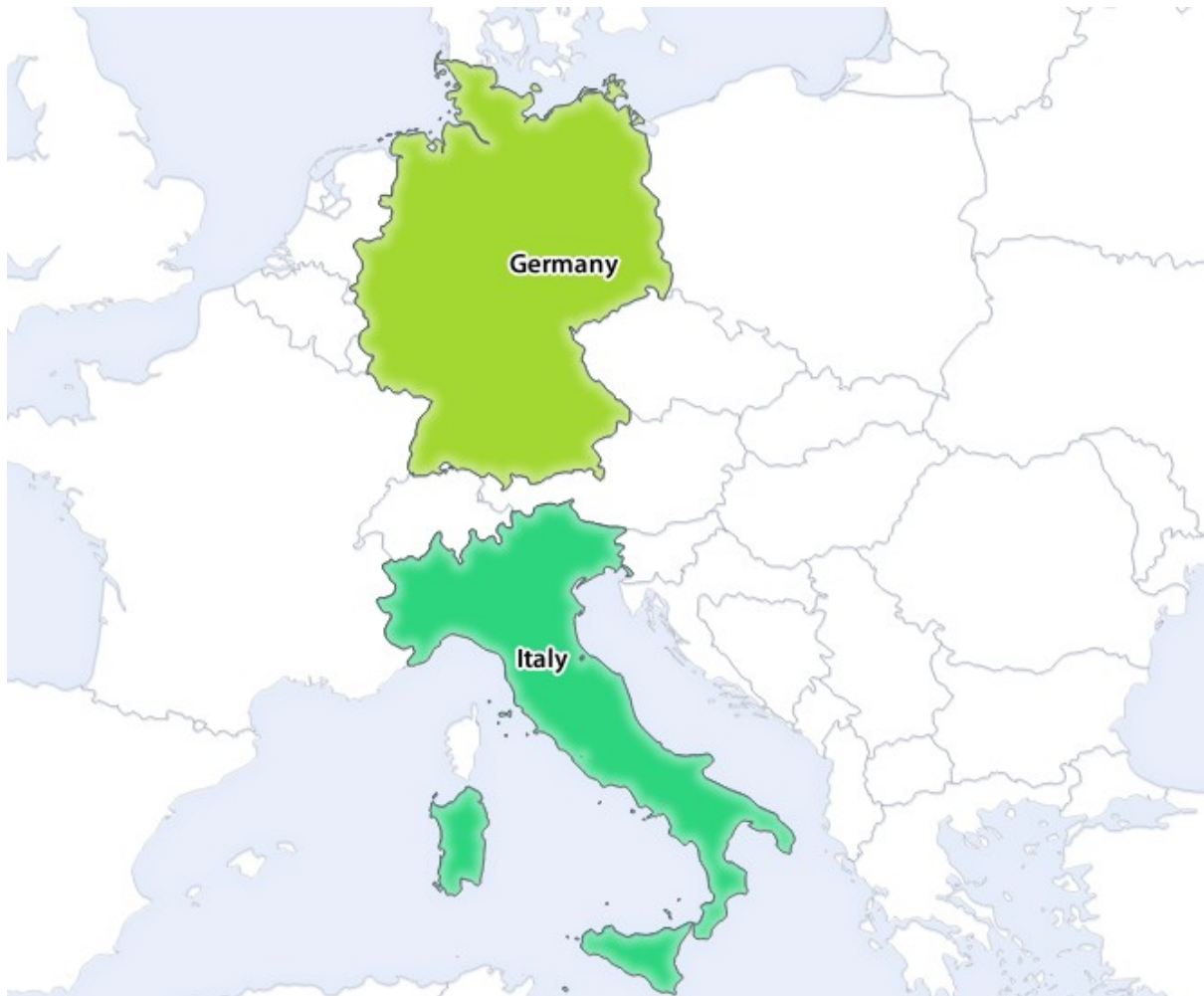

Fig. 11.4: Antwoord voor een verzoek GetMap met parameters FILTER en OPACITIES

Zoals u kunt zien, naast andere dingen, in de bovenstaande afbeelding, vertelden we QGIS Server om alleen **Germany**

en **Italy** te renderen uit de laag countries.

## 11.2.5 Follow Along: Redlining gebruiken

Laten we een ander verzoek GetMap doen dat gebruik maakt van de mogelijkheid qgisserver-redlining en van de parameter **SELECTION** die in detail wordt besproken in het gedeelte extra-getmap-parameters:

```
http://qgisplatform.demo/cgi-bin/qgis_mapserv.fcgi
?MAP=/home/qgis/projects/world.qgs
&SERVICE=WMS
&VERSION=1.3.0
&REQUEST=GetMap
&BBOX=-432786,4372992,3358959,7513746
&SRS=EPSG:3857
&WIDTH=665
&HEIGHT=551
&LAYERS=countries,countries_shapeburst
&FORMAT=image/jpeg
&HIGHLIGHT_GEOM=POLYGON((590000 6900000, 590000 7363000, 2500000 7363000, 2500000
↪6900000, 590000 6900000))
&HIGHLIGHT_SYMBOL=<StyledLayerDescriptor><UserStyle><Name>Highlight</Name>
↪<FeatureTypeStyle><Rule><Name>Symbol</Name><LineStyle><Stroke><SvgParameter
↪name="stroke">%233a093a</SvgParameter><SvgParameter name="stroke-opacity">1</
↪SvgParameter><SvgParameter name="stroke-width">1.6</SvgParameter></Stroke></
↪LineStyle></Rule></FeatureTypeStyle></UserStyle></StyledLayerDescriptor>
&HIGHLIGHT_LABELSTRING=QGIS Tutorial
&HIGHLIGHT_LABELSIZE=30
&HIGHLIGHT_LABELCOLOR=%23000000
&HIGHLIGHT_LABELBUFFERCOLOR=%23FFFFFF
&HIGHLIGHT_LABELBUFFERSIZE=3
&SELECTION=countries:171,65
```

Plakken van het bovenstaande verzoek in uw webbrowser zou de volgende afbeelding terug moeten geven:

U kunt in de bovenstaande afbeelding zien dat de landen met de ID's 171 en 65 in geel zijn geaccentueerd (Roemenië en Frankrijk) met behulp van de parameter **SELECTION** en we gebruikten de mogelijkheid **REDLINING** om er een label met **QGIS Tutorial** overheen te leggen.

## 11.2.6 Verzoeken GetPrint

Een bijzonder aardige mogelijkheid van QGIS Server is dat het gebruik maakt van de QGIS Desktop afdruklay-outs. U kunt meer daarover leren in het gedeelte server\_getprint.

Als u het project world.qgs opent met QGIS Desktop zult u een afdruklay-out vinden, genaamd Population distribution. Een vereenvoudigd verzoek GetPrint dat een voorbeeld is van deze fantastische mogelijkheid is:

```
http://qgisplatform.demo/cgi-bin/qgis_mapserv.fcgi
?map=/home/qgis/projects/world.qgs
&SERVICE=WMS
&VERSION=1.3.0&
REQUEST=GetPrint
&FORMAT=pdf
&TRANSPARENT=true
&SRS=EPSG:3857
&DPI=300
&TEMPLATE=Population distribution
&map0:extent=-432786,4372992,3358959,7513746
&LAYERS=countries
```



Fig. 11.5: Antwoord op een verzoek met de mogelijkheid REDLINING en de parameter SELECTION

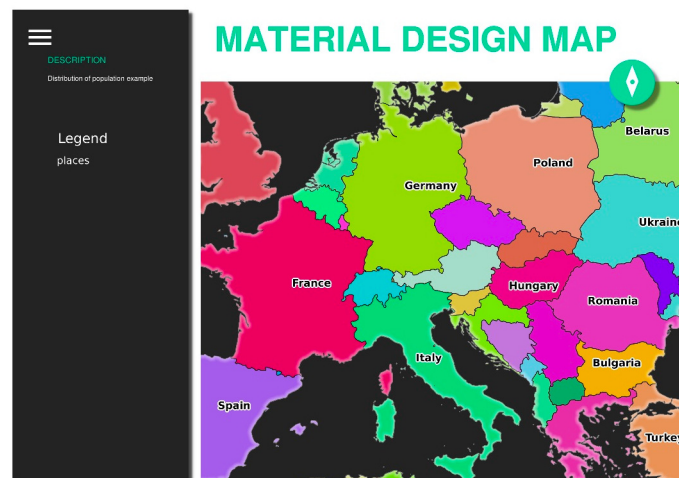

Fig. 11.6: Geeft de resulterende PDF weer van bovenstaand verzoek GetPrint



Natuurlijk is het moeilijk om uw verzoeken `GetMap`, `GetPrint` etc. te schrijven.

QGIS Web Client of QWC is een Webcliëntproject dat naast QGIS Server kan werken zodat u uw projecten op het web kunt publiceren of u kan helpen verzoeken voor QGIS Server te maken voor een beter begrip over de mogelijkheden.

U kunt het als volgt installeren:

- Ga, als gebruiker `qgis`, naar de thuismap met `cd /home/qgis`.
- Download het QWCproject vanaf [hier](#) en pak het uit.
- Maak een symbolische koppeling naar de map `/var/www/html` omdat dat de `DocumentRoot` is die we hebben ingesteld in de configuratie van de virtuele host. Als u het archief heeft uitgepakt onder `/home/qgis/Downloads/QGIS-Web-Client-master` kunnen we dat doen met `sudo ln -s /home/qgis/Downloads/QGIS-Web-Client-master /var/www/html/`.
- Ga naar <http://qgisplatform.demo/QGIS-Web-Client-master/site/qgiswebclient.html?map=/home/qgis/projects/world.qgs> vanuit uw webbrowser.

Nu zou u de kaart moeten kunnen zien zoals die in de volgende afbeelding:



Fig. 11.7: QGIS Web Client verwerkt het project world.qgs

Als u klikt op de knop `Print` in QWC kunt u interactief verzoeken `GetPrint` maken. U kunt ook klikken op het pictogram `?` in QWC om toegang te verkrijgen tot de beschikbare `Help` zodat u de mogelijkheden van QWC beter kunt ontdekken.

### 11.2.7 In Conclusion

U heeft geleerd QGIS Server WMS-services te laten verschaffen.

### 11.2.8 What's Next?

Vervolgens zullen we u laten zien hoe u QGIS kunt gebruiken als startpunt voor het beroemde GRASS GIS.





GRASS (Geographic Resources Analysis Support System) is een bekend open bron GIS met een brede variëteit aan handige functies voor GIS. Het werd voor het eerst uitgegeven in 1984 en heeft sindsdien veel verbeteringen ondergaan en aanvullende functionaliteit gekregen. QGIS stelt u in staat direct gebruik te maken van de krachtige gereedschappen voor GIS in GRASS.

## 12.1 Lesson: GRASS instellen

GRASS gebruiken in QGIS vereist dat u op een enigszins andere manier naar de interface kijkt. Onthoud dat u niet direct werkt in QGIS, maar dat u werkt in GRASS *via* QGIS. Daarom dient u er voor te zorgen dat u QGIS Desktop hebt geïnstalleerd met ondersteuning voor Grass.

 Voor het openen van een sessie van QGIS met GRASS, beschikbaar op Windows, dient u te klikken op het pictogram QGIS Desktop with GRASS.

**Het doel voor deze les:** Een project in GRASS beginnen in QGIS.

### 12.1.1 Follow Along: Een nieuwe sessie in GRASS beginnen

U moet, net als met elke andere plug-in, het activeren om GRASS te kunnen starten vanuit QGIS:

1. First, open a new QGIS project.
2. Schakel, in *Plug-ins beheren en installeren... Manager*, GRASS in in de lijst:

De werkbalk voor GRASS en het paneel GRASS zullen verschijnen:

Het paneel GRASS is niet actief omdat u, vóórdát u GRASS kunt gebruiken, u een Mapset dient te maken. GRASS werkt altijd in een databaseomgeving, wat betekent dat u alle gegevens die u wilt gebruiken moet importeren in een database van GRASS.

De database voor GRASS heeft een vrij eenvoudige structuur, zelfs als die er op het eerste oog zeer gecompliceerd uitziet. Het meest belangrijke ding dat u zou moeten weten is dat het bovenste niveau van de database de `Location` is. Elke `Location` mag meerdere Mapset's bevatten: in **elke** Mapset vindt u de Mapset `PERMANENT` omdat die standaard wordt gemaakt door GRASS. Elke Mapset bevat de gegevens (raster, vector, etc) in een bepaalde structuur, maar geen zorgen, GRASS zal, voor u, daarvoor zorgen.

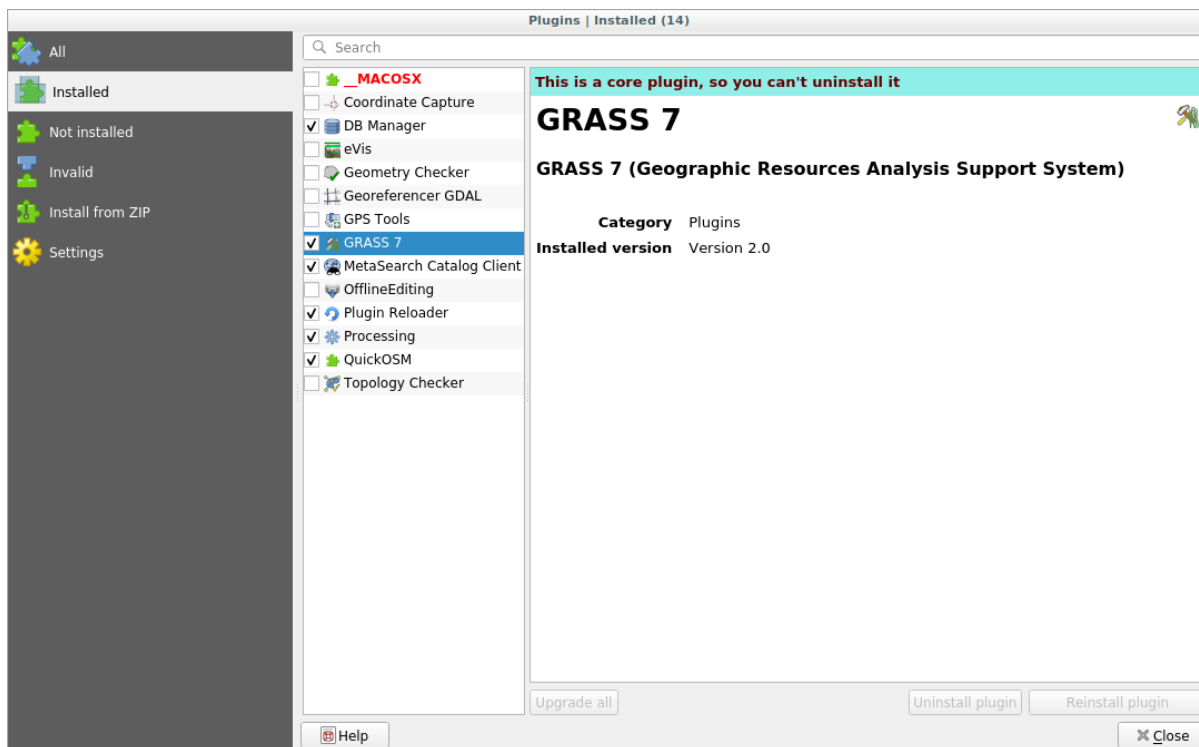

Fig. 12.1: GRASS werkbalk



Fig. 12.2: Panel GRASS

Onthoud gewoon: Location bevat Mapset dat de gegevens bevat. Voor meer informatie, bezoek de [website van GRASS](#).

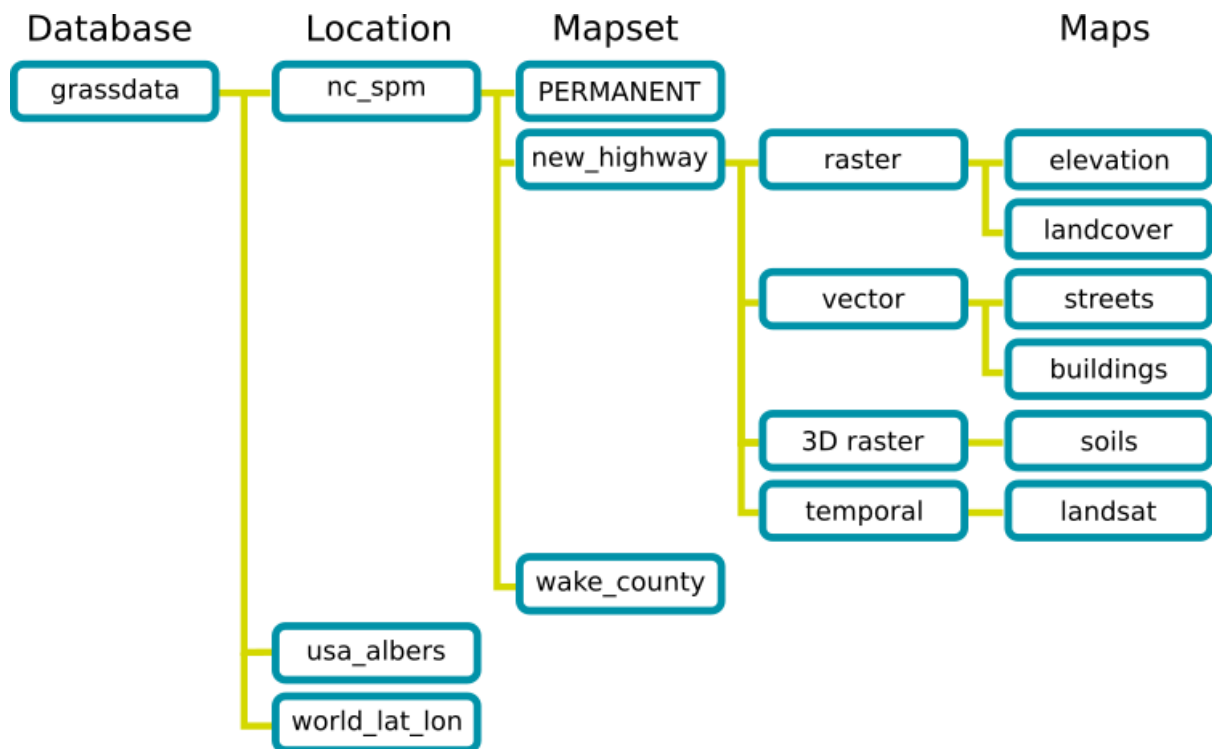

Fig. 12.3: GRASS databasestructuur (uit documenten van GRASS)

## 12.1.2 Follow Along: Een nieuw project in GRASS beginnen

1. Klik op het menu *Plug-ins* → *GRASS* → *Nieuwe mapset*:  
U zult worden gevraagd naar om de locatie van de database van GRASS te kiezen.
2. Stel het in als de map die door GRASS zal worden gebruikt om de database ervan in te stellen:
3. Klik op *Next*.

GRASS moet een *Location* maken, die het maximale bereik beschrijft van het geografische gebied waarin u zult werken, ook wel bekend als *Region* in Grass.

---

**Notitie:** de *Region* is extreem belangrijk voor GRASS omdat het het gebied beschrijft waarin met alle lagen rekening wordt gehouden voor GRASS. Alles wat er buiten ligt zal niet in overweging worden genomen. Geen zorgen, u kunt altijd het bereik van de *Region* van GRASS wijzigen, nadat de *Location* is gemaakt

---

1. Noem de nieuwe locatie *SouthAfrica*:
2. Klik op *Next*.
3. We zullen werken met *WGS 84*, dus zoek naar en selecteer dit CRS:
4. Klik op *Next*.
5. Selecteer nu de regio *South Africa* uit de keuzelijst en klik op *Toepassen*:
6. Klik op *Next*.
7. Maak een mapset, wat het bestand met kaarten is waarmee u zult werken.

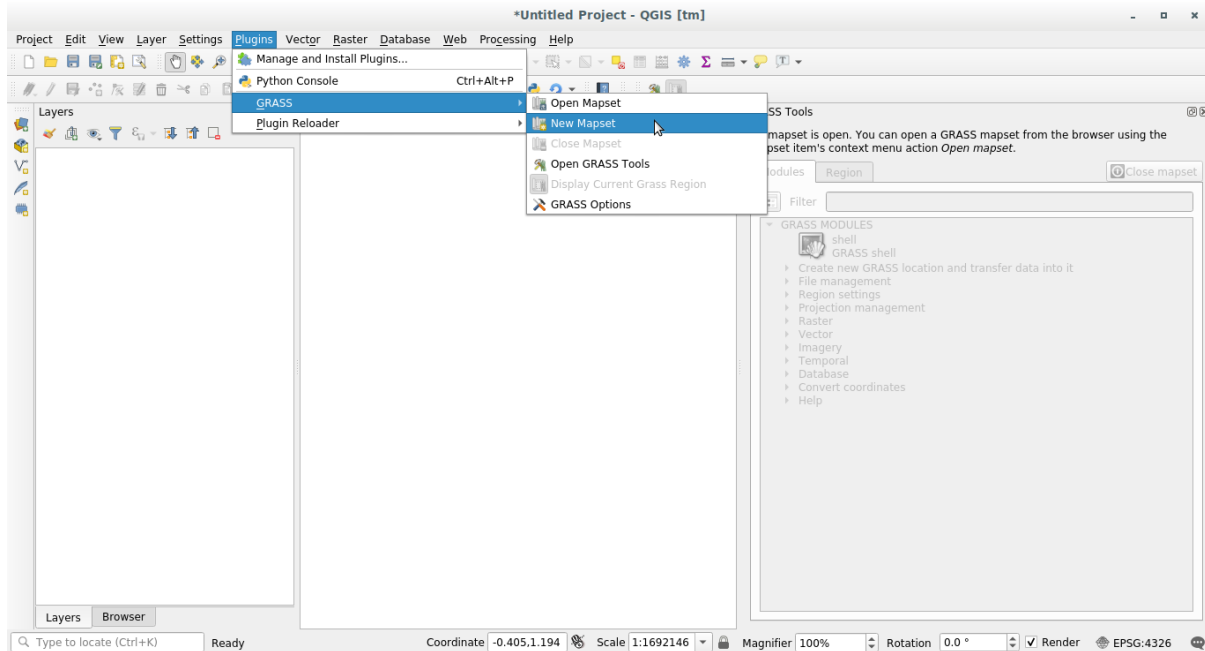

Als u gereed bent, zult u een dialoogvenster zien dat u een samenvatting geeft van de ingevoerde informatie.

8. Klik op *Finish*.
9. Klik op *OK* in het dialoogvenster.

U zult zien dat het paneel GRASS actief zal worden en u kunt beginnen met het gebruiken van alle gereedschappen voor GRASS.

### 12.1.3 Follow Along: Vectorgegevens in GRASS laden

U heeft nu een blanco kaart en voordat u van start gaat met het gebruiken van alle gereedschappen van GRASS, dient u gegevens te laden in de database van GRASS database, specifiek in de `mapset`. U kunt geen gereedschappen van GRASS gebruiken met lagen die niet zijn geladen in een `mapset` van GRASS.

Er zijn vele manieren om gegevens in de database van GRASS te laden. Laten we beginnen met de eerste.

### Follow Along: Gegevens laden met de QGIS Browser

In het gedeelte *Het paneel Browser* zagen we dat de gemakkelijkste en snelste manier de gegevens in QGIS te laden het paneel Browser is.

Gegevens voor GRASS worden vanuit de QGIS Browser herkend als *echte* gegevens voor GRASS en u kunt dat zien omdat u het pictogram van GRASS naast de mapset van GRASS zult zien. Meer nog, u zult het pictogram  naast de geopende mapset zien staan.

---

**Notitie:** U zult een replicatie van de GRASS Location als een normale map zien: gegevens van GRASS `mapset` zijn die in de map 

---

U kunt gemakkelijk lagen **slepen en laten vallen** uit mappen naar de mapset van GRASS.

Laten we de laag `roads` proberen te importeren in de mapset `grass_mapset` van de Location `SouthAfrica`.



**New Mapset**

GRASS Location

Select location

Create new location

---

The GRASS location is a collection of maps for a particular territory or project.

### New Mapset

Projection

Not defined  
 Projection

Filter

Recently used coordinate reference systems

Coordinate Reference System	Authority ID

Coordinate reference systems of the world  Hide deprecated CRSs

Coordinate Reference System	Authority ID
▼ <b>Geographic Coordinate Sy...</b>	
WGS 84	EPSG:4326

Selected CRS

Extent: -180.00, -90.00, 180.00, 90.00  
 Proj4: +proj=longlat +datum=WGS84  
 +no\_defs



### New Mapset

Default GRASS Region

North

West  East

South



The GRASS region defines a workspace for raster modules. The default region is valid for one location. It is possible to set a different region in each mapset. It is possible to change the default location region later.



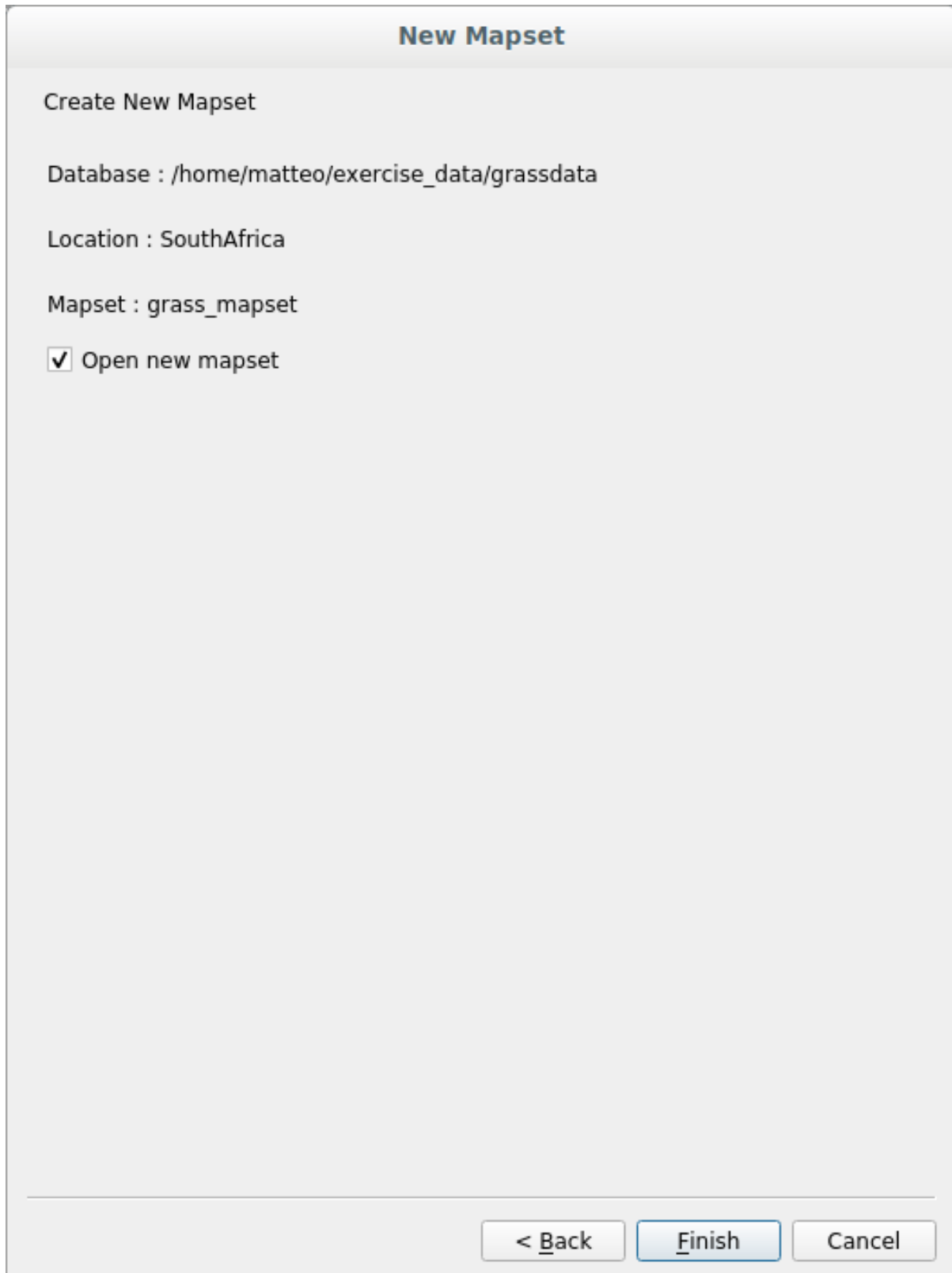

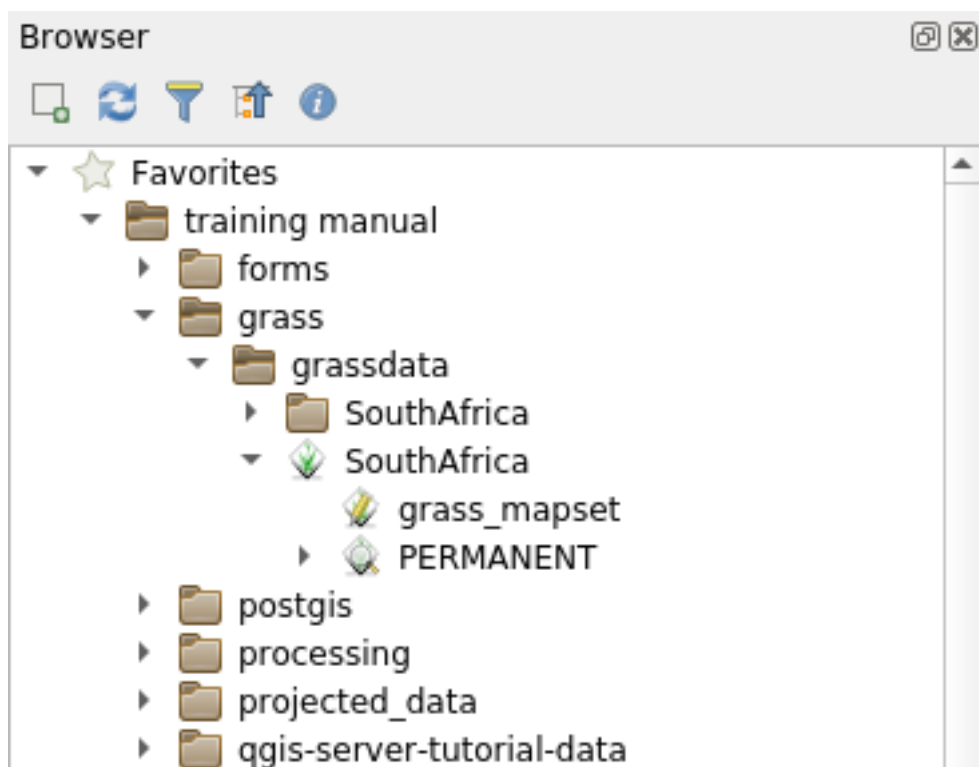

Ga naar de Browser en sleep eenvoudigweg de laag `roads` uit het bestand voor GeoPackage `training_data.gpkg` in de mapset `grass_mapset`.

Dat is alles! Als u de mapset vergroot zult u de geïmporteerde laag `roads` zien. U kunt nu de geïmporteerde laag in QGIS laden, net als alle andere lagen.

---

**Tip:** U kunt ook lagen laden uit het paneel Legenda van de lagen in de mapset in het paneel Browser. Dit zal uw werkstroom enorm versnellen!

---



### Follow Along: Gegevens laden met het paneel GRASS

We zullen nu de *lange* methode gebruiken om de laag `rivers.shp` in dezelfde mapset te laden.

1. Laad gegevens zoals gewoonlijk in QGIS. Gebruik de gegevensset `rivers.shp` (te vinden in de map `exercise_data/shapefile/`).
2. Klik, zodra die is geladen, op het vak *Filter* van het paneel GRASS en zoek naar het gereedschap voor het importeren van vector door de term `v.in.ogr.qgis` in te voeren:

**Waarschuwing:** Er zijn 2 soortgelijke gereedschappen: `v.in.ogr.qgis` en `v.in.ogr.qgis.loc`. We zoeken de **eerste**.

De `v` staat voor *vector*, `in` betekent een functie om gegevens te importeren in de database van GRASS, `ogr` is de softwarebibliotheek die wordt gebruikt om de vectorgegevens te lezen, en `qgis` betekent dat het gereedschap zal zoeken naar een vector naast de vectoren die al zijn geladen in QGIS.

3. Als u dit gereedschap eenmaal hebt gevonden, klik er dan op om het gereedschap zelf te activeren. Kies de laag `rivers` in het van *Geladedn laag* en typ en noem die `g_rivers` om verwarring te voorkomen:

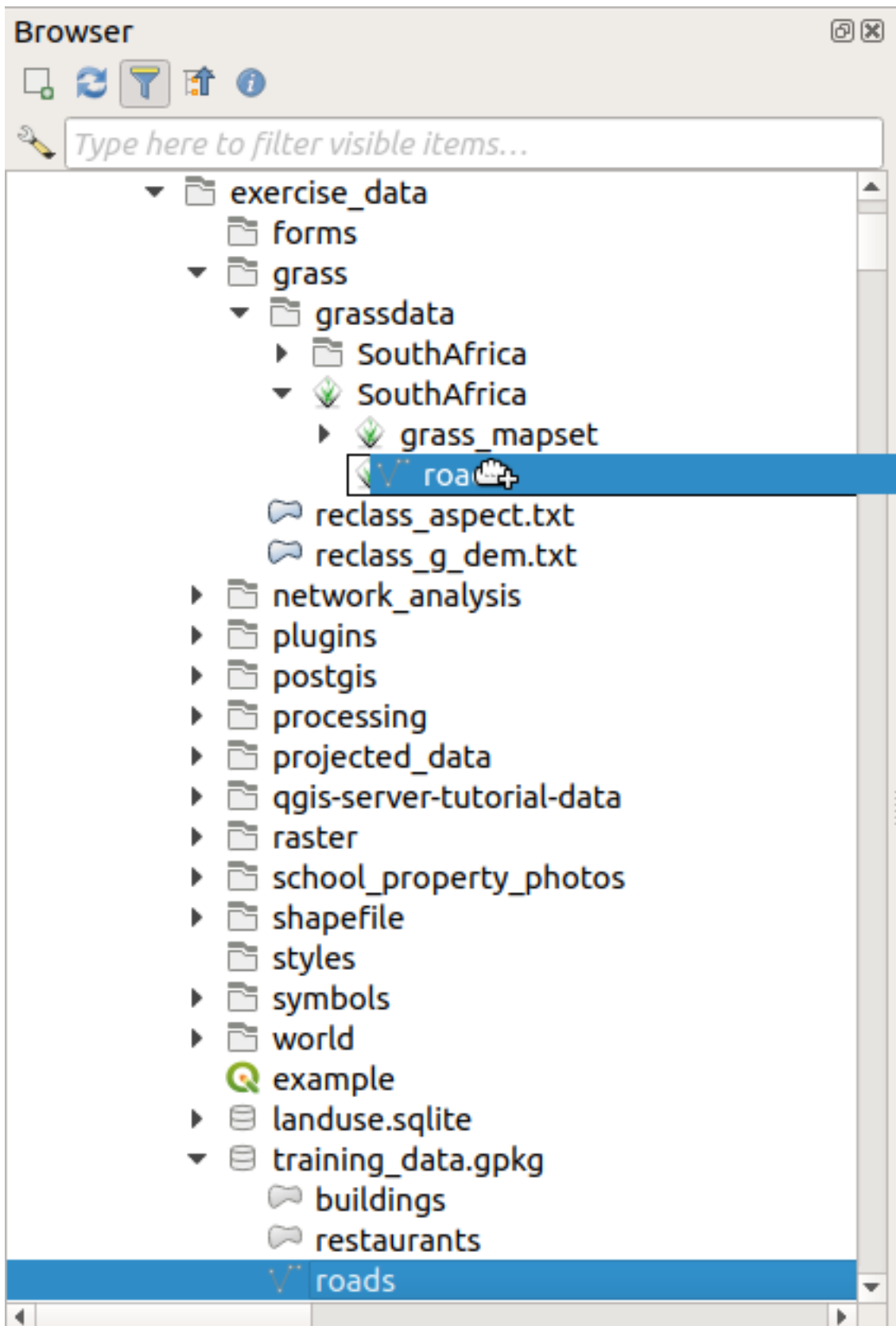

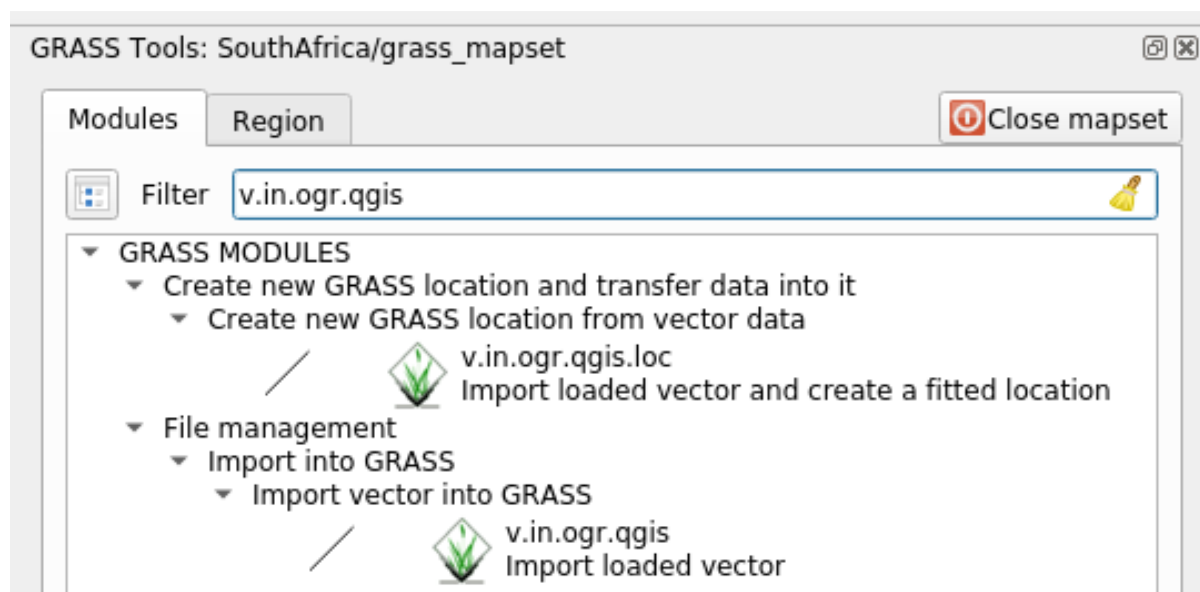

**Notitie:**  Let op de extra opties voor importeren die worden verschaft onder *Geavanceerde opties tonen*. Deze omvatten de mogelijkheid om een clause WHERE toe te voegen aan de SQL-query die wordt gebruikt voor het importeren van de gegevens.

4. Klik op *Uitvoeren* om het importeren te starten.
5. Klik, als het voltooid is, op de knop *Uitvoer bekijken* om de nieuw geïmporteerde laag voor GRASS in de kaart te bekijken.
6. Sluit eerst het gereedschap voor het importeren (klik op de knop *Close* direct rechts naast *Uitvoer bekijken*), en sluit het venster *GRASS-gereedschap*.
7. Verwijder de originele laag *rivers*.

Nu heeft u alleen nog de geïmporteerde laag van GRASS weergegeven in uw kaart van QGIS.

### 12.1.4 Follow Along: Rastergegevens in GRASS laden

U kunt een rasterlaag op dezelfde manier importeren als hoe we vectorlagen importeerden.

We gaan in de mapset van GRASS de laag `srtm_41_19_4326.tif` importeren.

**Notitie:** de rasterlaag staat al in het juiste CRS, WGS 84. Als u lagen in een ander CRS hebt, dient u die eerst opnieuw te projecteren naar hetzelfde CRS als dat van de mapset van GRASS

1. Laad de laag `srtm_41_19_4326.tif` in QGIS
2. Open opnieuw het dialoogvenster *GRASS-gereedschap*.
3. Klik op de tab *Moduleslijst*.
4. Zoek naar `r.in.gdal.qgis` en dubbelklik op het gereedschap om het dialoogvenster van het gereedschap te openen.
5. Stel het zo in dat de invoerlaag `srtm_41_19_4326.tif` is en de uitvoer `g_dem` is.
6. Klik op *Uitvoeren*.

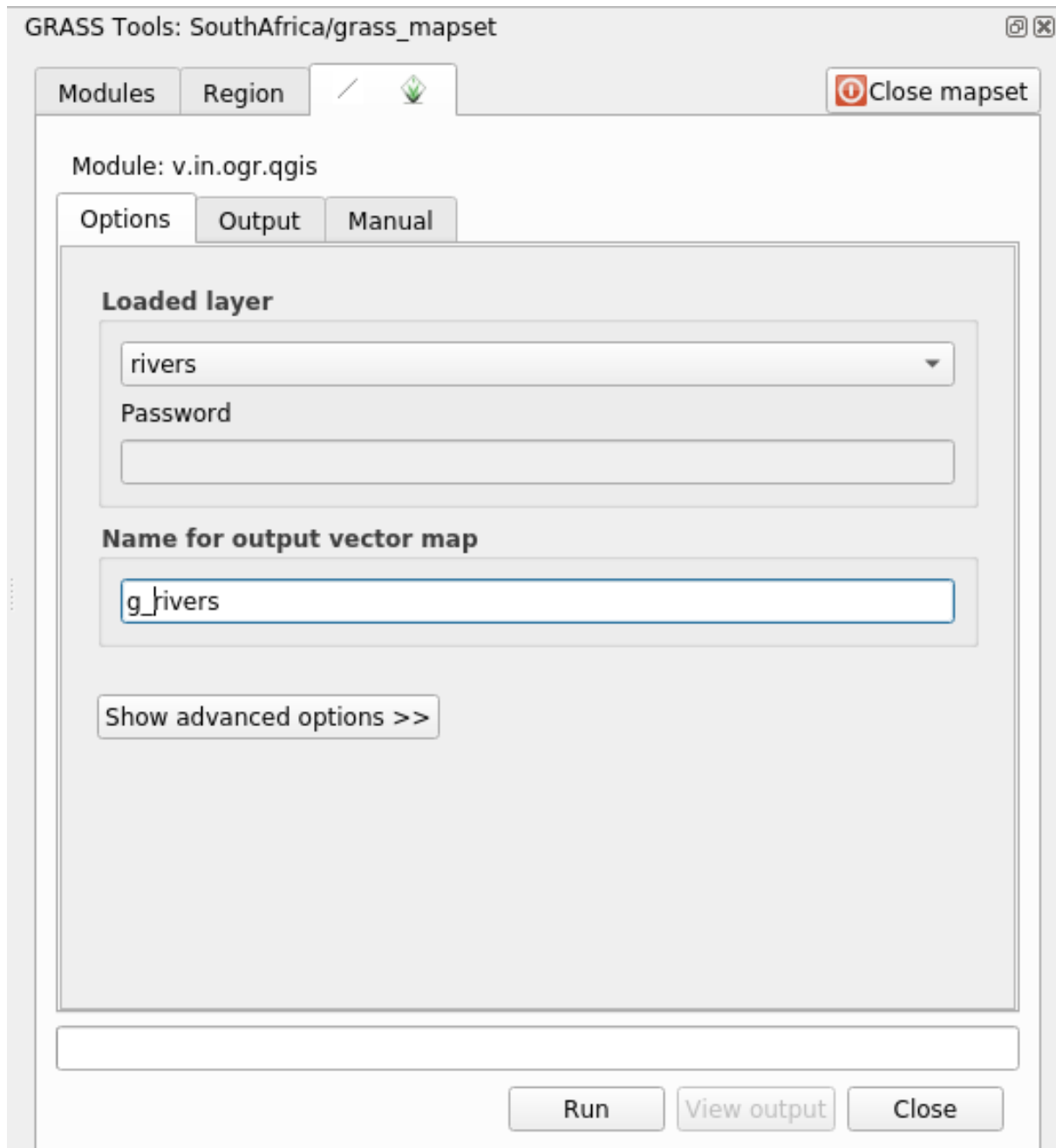





7. Als het proces is voltooid, klik op *Uitvoer bekijken*.
8. *Close* de huidige tab en *Close* dan het gehele dialoogvenster.

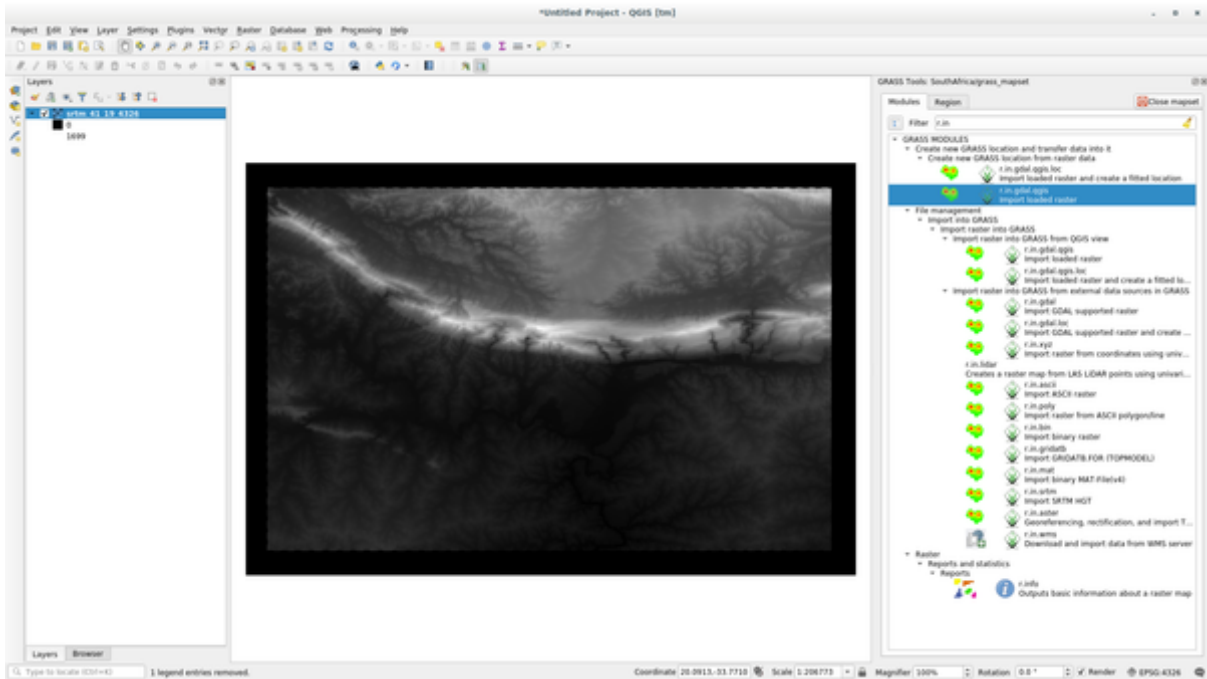

9. U kunt nu de originele laag `srtm_41_19_4326.tif` verwijderen.

### 12.1.5 Try Yourself Lagen toevoegen aan mapset

Probeer in de mapset van GRASS Mapset de vectorlagen `water.shp` en `places.shp` uit de map `exercise_data/shapefile/` te importeren. Hernoem, zoals we al deden voor `rivers`, de geïmporteerde laag als `g_water` en `g_places` om verwarring te voorkomen

*Controleer uw resultaten*

### 12.1.6 Een bestaande mapset van GRASS openen

Als u al een bestaande mapset voor GRASS hebt, kunt u die gemakkelijk heropenen in een andere sessie van QGIS.

U heeft verscheidene methoden om een mapset voor GRASS te openen, laten we enkele daarvan verkennen.

Laten we de mapset sluiten door te klikken op de knop *Mapset sluiten* van het venster van *GRASS-gereedschap*.

### Follow Along: De plug-in GRASS gebruiken

1. Klik op het menu *Plug-ins* → *GRASS* → *Mapset openen* naast het menu *Plug-ins* → *GRASS* → *Nieuwe mapset* dat we in het vorige gedeelte zagen.
2. Blader naar de map van de database van GRASS: wees voorzichtig! U moet de oudermap selecteren, niet die van de mapset voor GRASS. GRASS zal inderdaad alle `Locations` van de database lezen en alle `Mapsets` van elke `Location`:
3. Kies de `Location SouthAfrica` en de mapset `grass_mapset` die we eerder hebben gemaakt.

Dat is alles! Het paneel GRASS zal actief worden wat betekent dat de mapset correct is geopend.

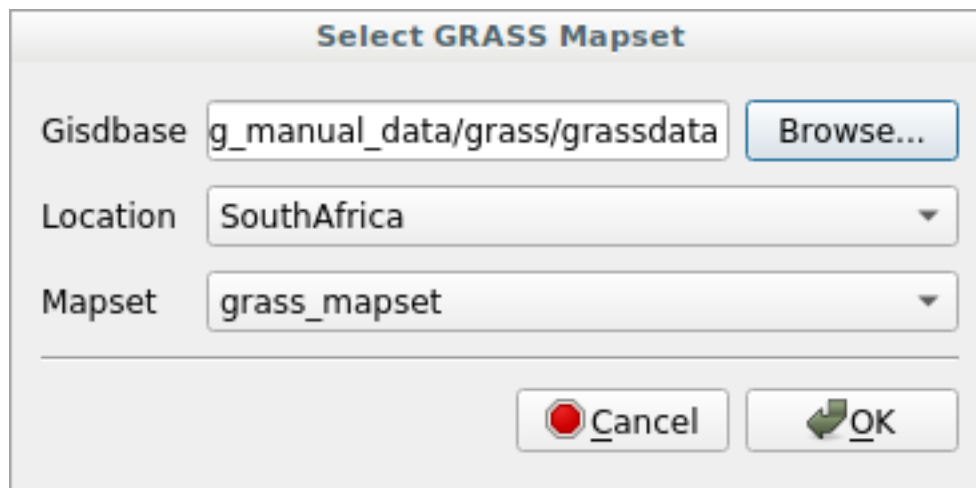

### Follow Along: De QGIS Browser gebruiken

Nog sneller en gemakkelijker is het openen van een mapset met de QGIS Browser:

1. Sluit de mapset (als die geopend is) door te klikken op de knop *Mapset sluiten* van het venster *GRASS-gereedschap*.
2. Blader, in de QGIS Browser, naar de map van de database van GRASS.
3. Klik met rechts op de mapset (onthoud dat de mapset het pictogram  GRASS naast zich heeft staan). U zult enkele opties zien.
4. Klik op *Mapset openen*:

De mapset is nu geopend en klaar om te gebruiken!

---

**Tip:** Klikken met rechts op een mapset van GRASS biedt u een groot aantal verschillende instellingen. Probeer ze te verkennen en bekijk alle nuttige opties.

---

## 12.1.7 In Conclusion

De werkstroom voor GRASS voor het binnenhalen van gegevens is enigszins anders dan de methode van QGIS omdat GRASS zijn gegevens in een ruimtelijke databasestructuur laad. Door echter QGIS als startpunt te gebruiken, kunt u het instellen van een mapset voor GRASS eenvoudiger maken door bestaande lagen in QGIS te gebruiken als gegevensbronnen voor GRASS.

## 12.1.8 What's Next?

Nu de gegevens zijn geïmporteerd in GRASS kunen we kijken naar de geavanceerde analysebewerkingen die GRASS bied.

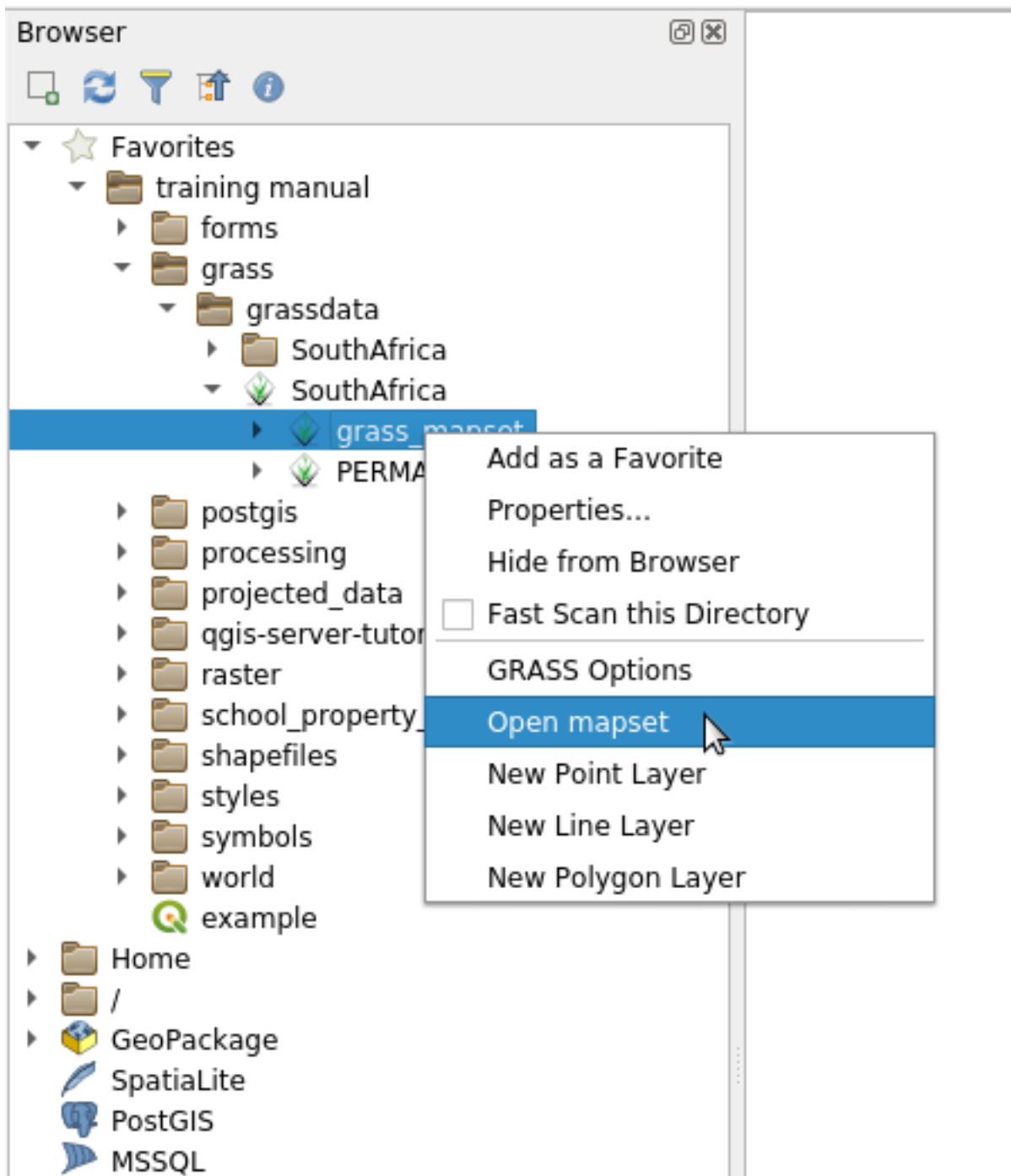

## 12.2 Lesson: GRASS-gereedschap

In deze les zullen we een selectie van gereedschappen presenteren om u een idee van de mogelijkheden van GRASS te geven.

### 12.2.1 Follow Along: Een kaart van de ligging maken

1. Open de tab *GRASS-gereedschap*
2. Laad de rasterlaag *g\_dem* uit de mapset *grass\_mapset*
3. Zoek naar de module *r.aspect* door er naar te zoeken in het veld *Filter* van de tab *Modules*
4. Open het gereedschap en stel het in zoals hier en klik op de knop *Uitvoeren*:
5. Als het proces is voltooid klik dan op *Uitvoer bekijken* om de resulterende laag in het kaartvenster te laden:

De laag *g\_aspect* is opgeslagen in de mapset *grass\_mapset* dus u kunt de laag uit het kaartvenster verwijderen en opnieuw laden wanneer u wilt.

### 12.2.2 Follow Along: Basisstatistieken van de rasterlaag verkrijgen

We willen enkele basisstatistieken van de rasterlaag *g\_dem* weten.

1. Open de tab *GRASS-gereedschap*
2. Laad de rasterlaag *g\_dem* uit de mapset *grass\_mapset*
3. Zoek naar de module *r.info* door er naar te zoeken in het veld *Filter* van de tab *Modules*
4. Stel het gereedschap in zoals hier en klik op *Uitvoeren*:
5. Op de tab *Uitvoer* zult u enige informatie over het raster zien afgedrukt, zoals het pad naar het bestand, het aantal rijen en kolommen en andere nuttige informatie:

### 12.2.3 Follow Along: Het gereedschap Reclass

Opnieuw classificeren van een rasterlaag is een bijzonder nuttige taak. We hebben zojuist de laag *g\_aspect* gemaakt uit de *g\_dem*. Het bereik van de waarden gaat van 0 (Noord) langs 90 (Oost), 180 (Zuid), 270 (West) en tenslotte naar 360 (Noord opnieuw). We kunnen de laag *g\_aspect* opnieuw classificeren om slechts 4 **categorieën** te hebben door specifieke *regels* te volgen (Noord = 1, Oost = 2, Zuid = 3 en West = 4).

Het gereedschap *Reclassify* van *Grass* accepteert een bestand *txt* met de gedefinieerde regels. Het schrijven van de regels is erg eenvoudig en de handleiding van GRASS bevat een hele goede beschrijving.

---

**Tip:** Elk gereedschap van GRASS heeft zijn eigen tab *Handleiding*. Neem de tijd om de beschrijving van het gereedschap dat u gaat gebruiken door te lezen om nuttige parameters niet te missen

---

1. Laad het bestand *g\_aspect* of, als u dat niet gemaakt hebt, ga terug naar het gedeelte *Follow Along: Een kaart van de ligging maken*.
2. Zoek naar de module *r.reclass* door er naar te zoeken in het veld *Filter* van de tab *Modules*
3. Open het gereedschap en stel het in zoals op de volgende afbeelding. Het bestand dat de regels bevat, in de map *exercise\_data/grass/*, is genaamd *reclass\_aspect.txt*.
4. Klik op *Uitvoeren* en wacht tot het proces is voltooid:

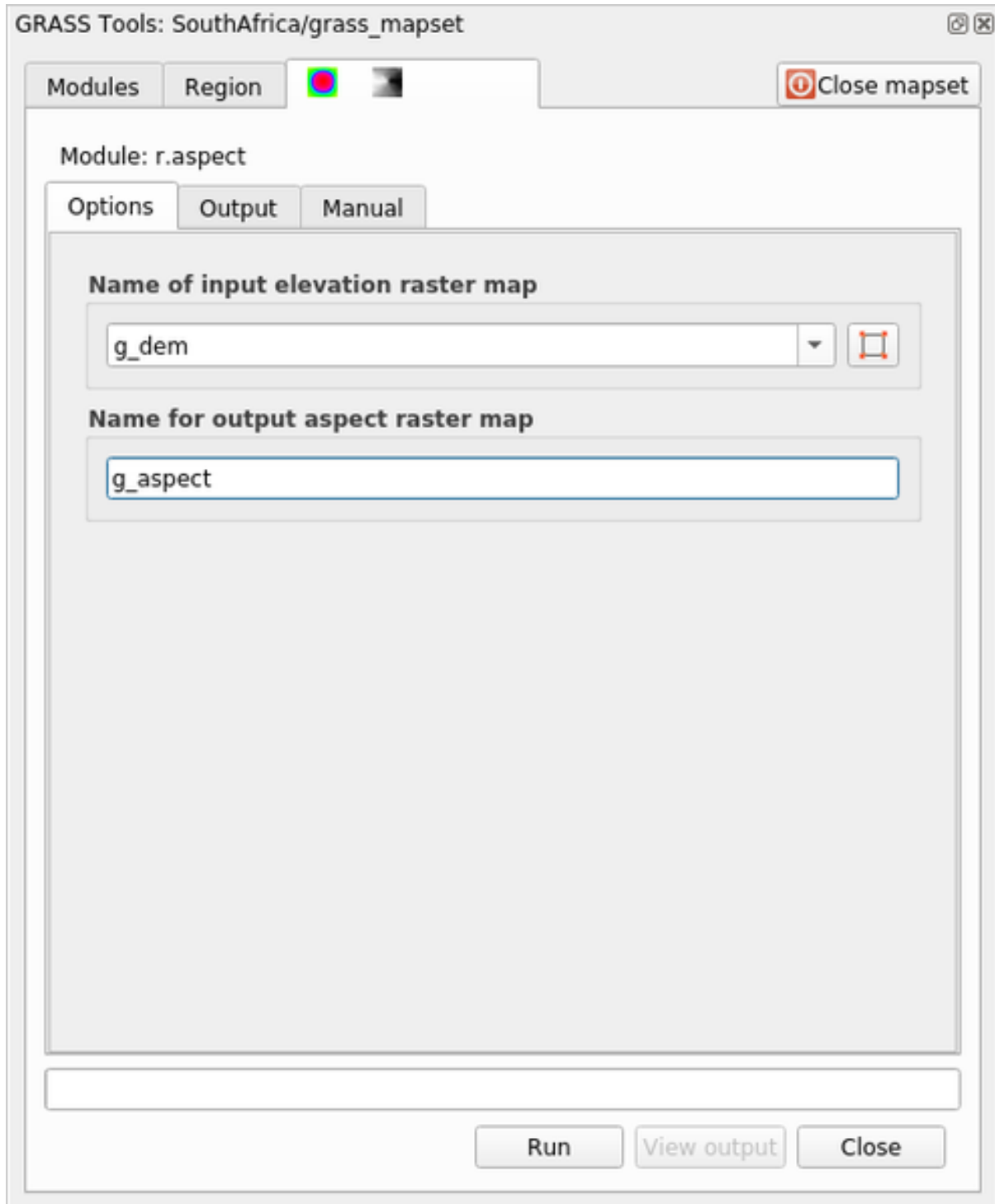

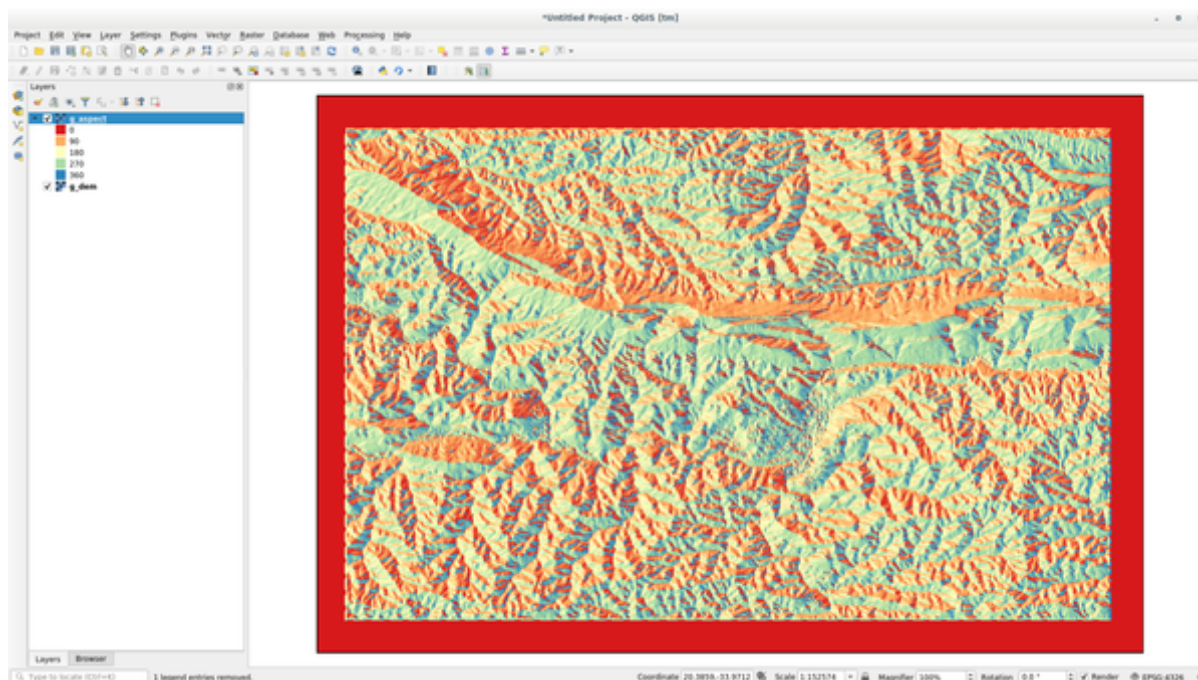

5. Klik op *Uitvoer bekijken* om het opnieuw geclassificeerde raster in het kaartvenster te laden

De nieuwe laag is opgemaakt met slechts 4 waarden (1, 2, 3, en 4) en het is gemakkelijker te beheren en te verwerken.

**Tip:** Open het bestand `reclass_aspect.txt` met een tekstbewerker om de regels te bekijken en er aan te wennen. Meer nog, bekijk de handleiding van GRASS wat nader: veel verschillende voorbeelden zijn beschikbaar.

## 12.2.4 Try Yourself Opnieuw classificeren met uw regels

Probeer de laag `g_dem` opnieuw te classificeren in 3 nieuwe categorieën:

- van 0 tot 1000, nieuwe waarde = 1
- van 1000 tot 1400, nieuwe waarde = 2
- vanaf 1400 tot de maximum rasterwaarde, nieuwe waarde = 3

*Controleer uw resultaten*

## 12.2.5 Follow Along: Het gereedschap Mapcalc

Het gereedschap Mapcalc is soortgelijk aan de Rasterberekeningen van QGIS. U kunt rekenkundige bewerkingen uitvoeren op een of meer rasterlagen en het uiteindelijke resultaat zal een nieuwe laag zijn met de berekende waarden.

Het doel van de volgende oefening is om de waarden die groter zijn dan 1000 uit de rasterlaag `g_dem` uit te nemen.

1. Zoek naar de module `r.mapcalc` door er naar te zoeken in het veld *Filter* van de tab *Modules*
2. Start het gereedschap.

Het dialoogvenster *Mapcalc* stelt u in staat een reeks analyses te construeren die moeten worden uitgevoerd op een raster, of collectie rasters. U zult deze gereedschappen gebruiken om dat te doen:

In volgorde zijn dat:

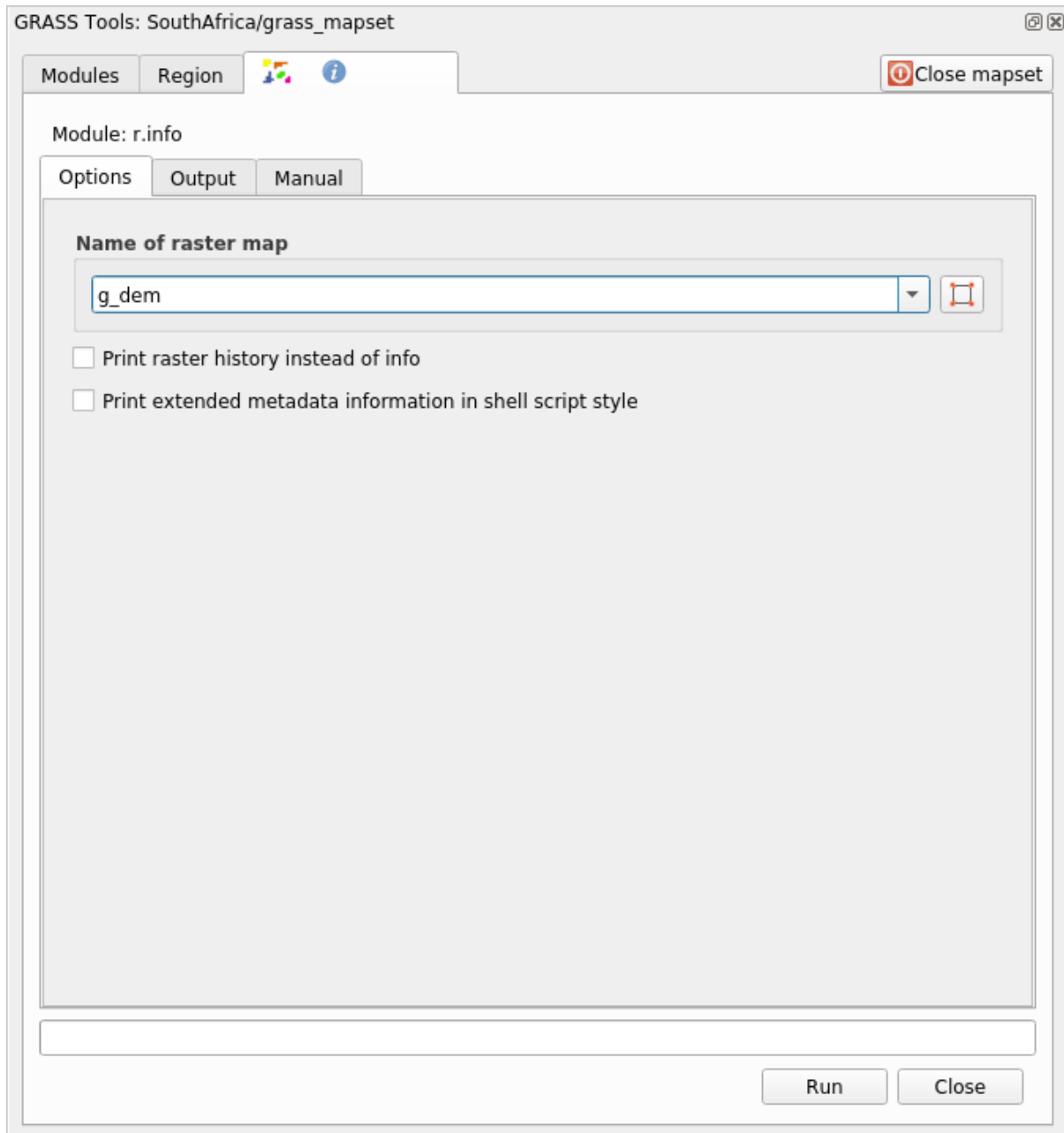

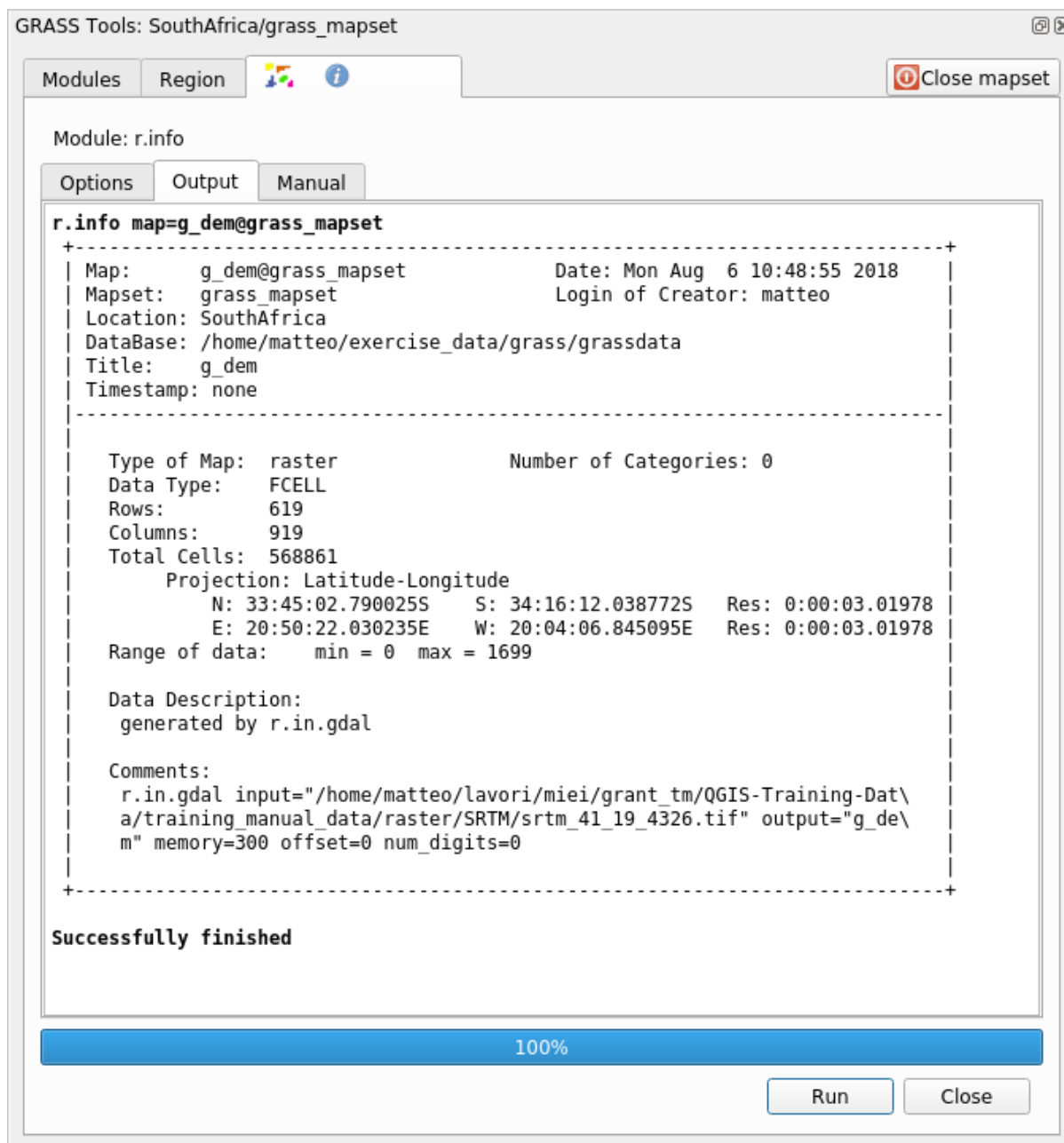



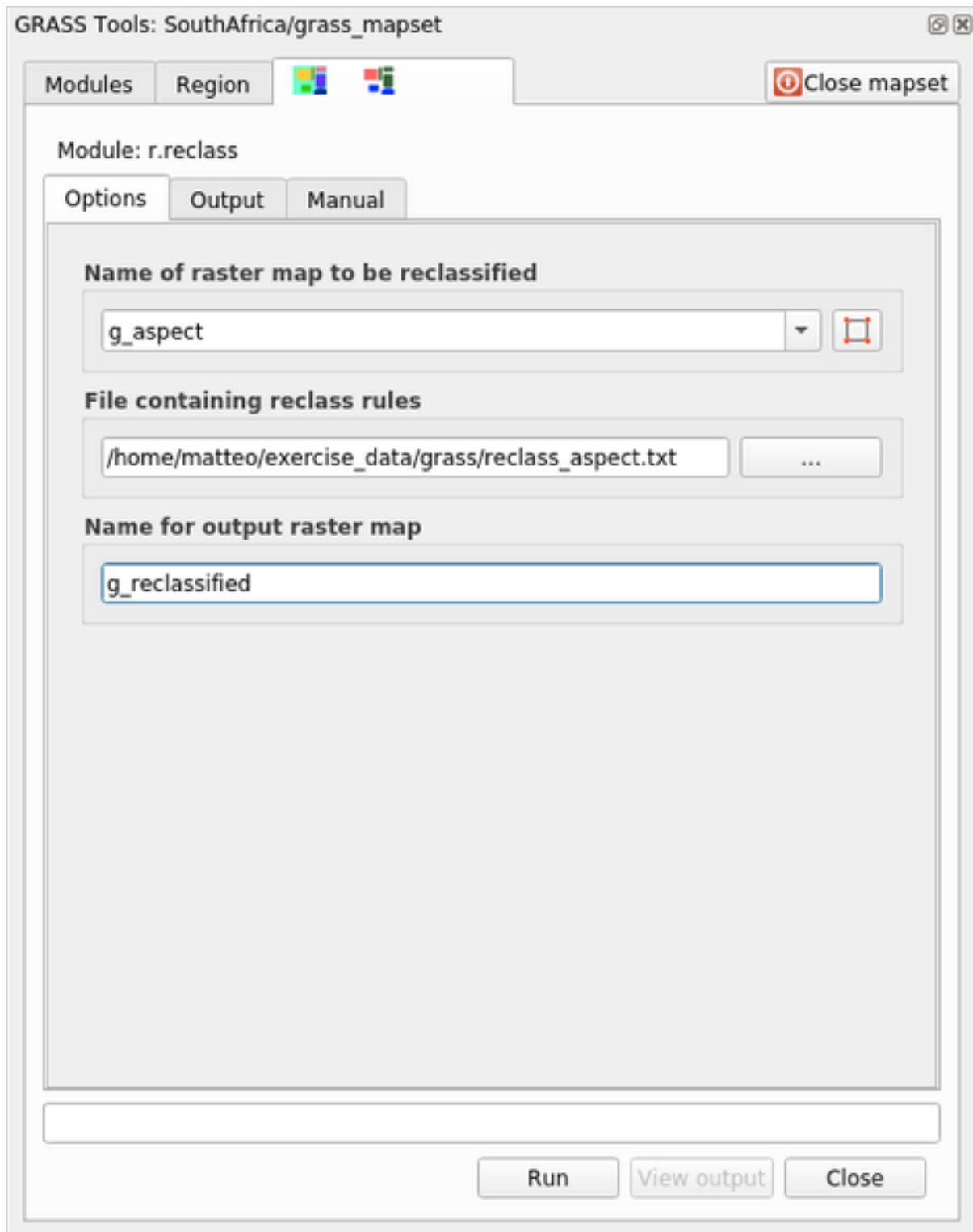

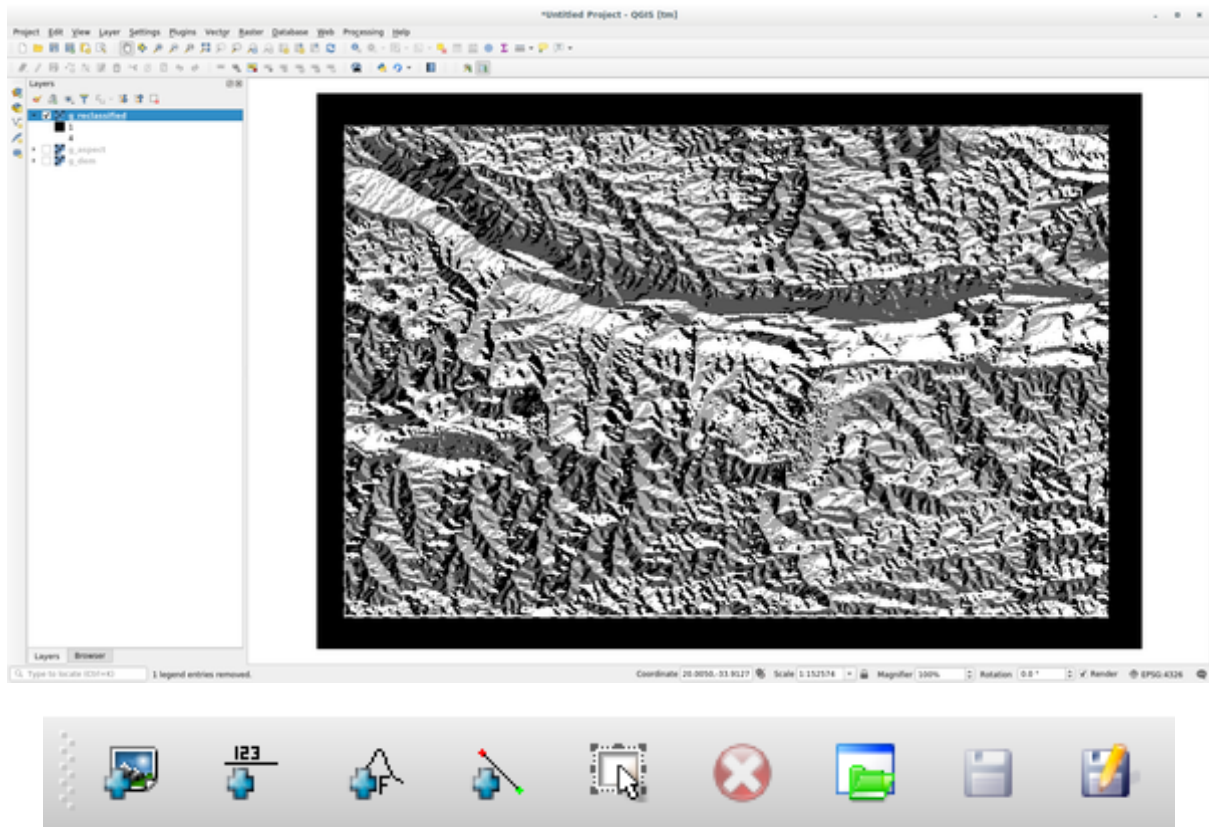

- *Kaart toevoegen*: Voeg een rasterbestand uit uw huidige mapset van GRASS toe.
- *Constante toevoegen*: Een constante waarde toevoegen die moet worden gebruikt in functies, 1000 in dit geval.
- *Operator of functie toevoegen*: Een operator of functie toevoegen die moet worden verbonden met de invoer en uitvoer. We zullen de operator *groter dan of is gelijk* aan gebruiken.
- *Verbinding toevoegen*: Verbindt elementen. Klik en sleep, met dit gereedschap, van de ene rode punt op het ene item naar de rode punt op een ander item. Punten die juist zijn verbonden met een verbindinglijn zullen grijs worden. Als de lijn of punt rood is, is die niet juist verbonden!
- *Item selecteren*: Selecteert een item en geselecteerde items verplaatsen.
- *Verwijder geselecteerde item*: Verwijdert het geselecteerde item uit het huidige blad voor mapcalc, maar niet uit de mapset (als het een bestaand raster is)
- *Openen*: Een bestaand bestand openen met de gedefinieerde bewerking
- *Opslaan*: Alle bewerkingen opslaan in een bestand
- *Opslaan als*: Alle bewerkingen opslaan in een nieuw bestand op de schijf.

3. Construeer het volgende algoritme met deze gereedschappen:

4. Klik op *Uitvoeren* en dan op *Uitvoer bekijken* om de uitvoer te zien weergegeven in uw kaart:

Dit geeft alle gebieden weer waar het terrein hoger is dan 1000 meter.

---

**Tip:** U kunt ook de formule die u hebt gemaakt opslaan en laden in een ander project van QGIS door te klikken op de laatste knop van de werkbalk van GRASS Mapcalc.

---

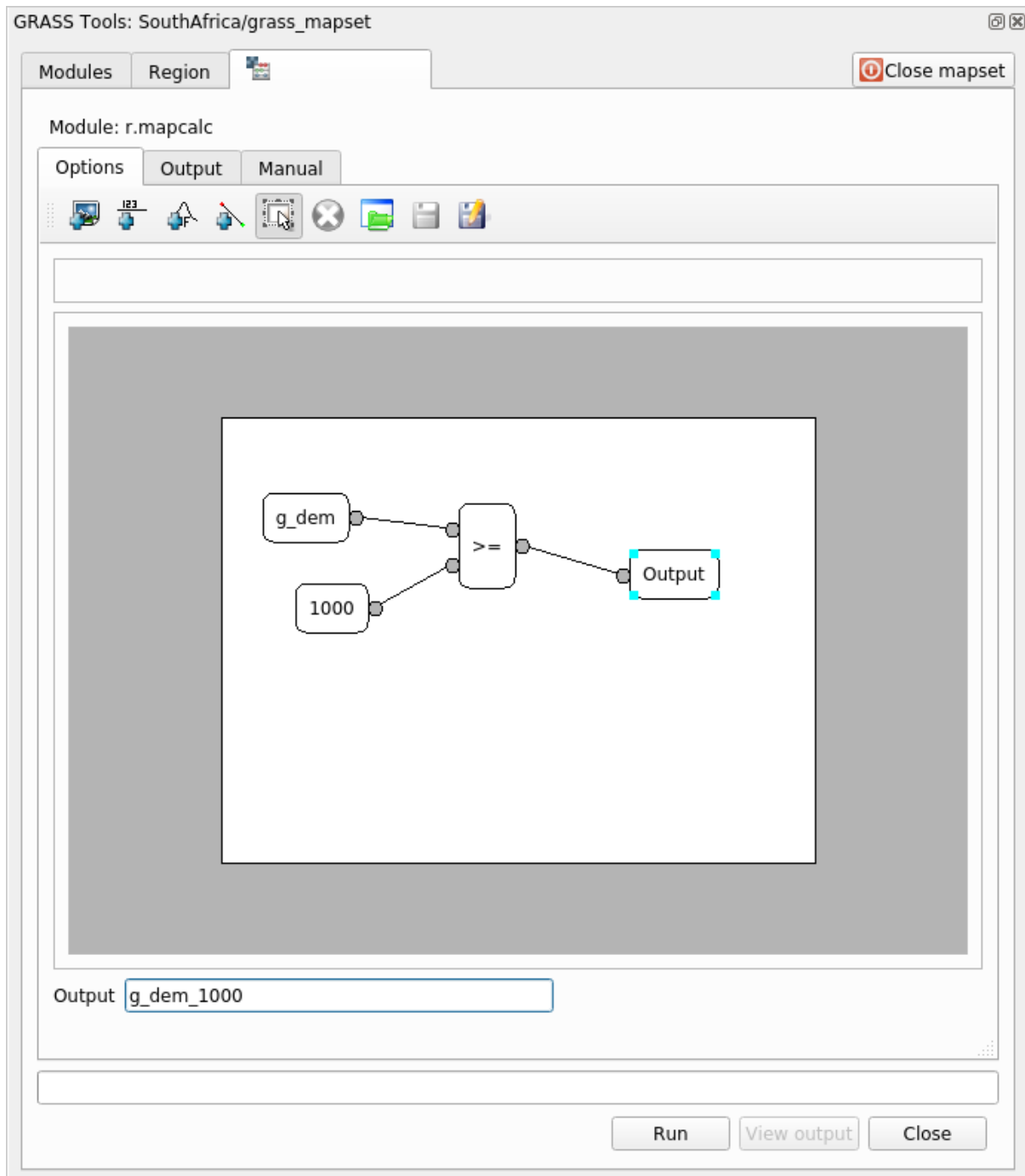

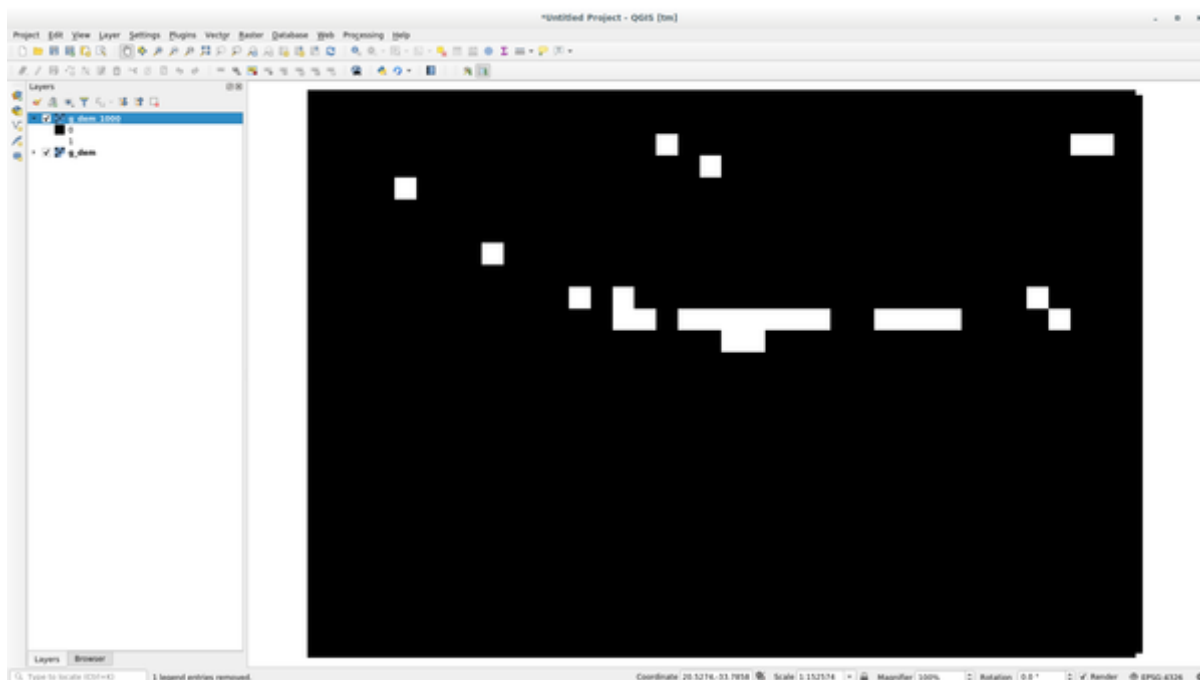

## 12.2.6 In Conclusion

In deze les hebben we slechts een paar van de vele gereedschappen behandeld die GRASS te bieden heeft. Open het dialoogvenster *GRASS-gereedschap* en scroll door de *Modules* om de mogelijkheden van GRASS voor uzelf te verkennen. OF, voor een meer gestructureerde benadering, kijk onder de tab *Modules*, waar de gereedschappen op type zijn vermeld.

Gebruik uw eigen gegevens voor dit gedeelte. U zult nodig hebben:

- een punt-vectorgegevensset van interessante punten (POI's), met namen voor de punten en meerdere categorieën
- een lijn-vectorgegevensset van wegen
- een polygoon-vectorgegevensset van grondgebruik (met behulp van grenzen voor eigendommen)
- een afbeelding met visueel-spectrum (zoals een luchtfoto)
- een DEM (te downloaden vanaf [de CGIAR-CSI](#) als u er zelf geen heeft)

## 13.1 Een basiskaart maken

Vóórdat u een gegevensanalyse doet, heeft u een basiskaart nodig, die u de resultaten van de analyse met context verschaft.

### 13.1.1 De puntlaag toevoegen

- Voeg de puntlaag toe. Gebaseerd op het niveau waarop u de cursus doet, doet u alleen wat vermeld is in het toepasselijke gedeelte hieronder:



- Label de punten overeenkomstig een uniek attribuut, zoals plaatsnamen. Gebruik een klein lettertype en houd de labels nauwelijks leesbaar. De informatie zou beschikbaar moeten zijn, maar zou geen hoofdonderdeel van de kaart uit moeten maken.
- Classificeer de punten zelf in verschillende kleuren, gebaseerd op een categorie. Categorieën zouden, bijvoorbeeld, kunnen omvatten “toeristische bestemming”, “politiebureau” en “stadscentrum”.



- Doe hetzelfde als in het gedeelte .
- Classificeer de punten op belangrijkheid: hoe meer belangrijk een object is, hoe groter de punt ervan. Overschrijd echter niet de grootte 2.00 voor de punt.
- Voor objecten die niet zijn geplaatst op één punt (bijvoorbeeld provinciale/regionale namen, of namen van steden op een grote schaal), wijst u in het geheel geen punt toe.



- Gebruik helemaal geen puntsymbolen om de laag te symboliseren. Gebruik in plaats daarvan labels die zijn gecentreerd over de punten; de symbolen punt zelf zouden geen grootte moeten hebben.
- Gebruik *Data-bepaalde eigenschappen* om de labels op te maken in betekenisvolle categorieën.
- Voeg, indien nodig, toepasselijke kolommen toe aan de attributengegevens. Maak, als u dat doet, geen fictionele gegevens - maar, gebruik de *Veldberekening* om de nieuwe kolommen te vullen, gebaseerd op toepasselijk bestaande waarden in de gegevensset.

### 13.1.2 Voeg de lijnlaag toe

- Voeg de laag met wegen toe en wijzig dan de symbologie daarvan. De wegen krijgen geen label.



- Wijzig de symbologie van de weg naar een lichte kleur met een brede lijn. Maak het ook iets transparant.



- Maak een symbool met meerdere symboollagen. Het resulterende symbool zou er als een echte weg uit moeten zien. U kunt hier een eenvoudig symbool voor gebruiken; bijvoorbeeld een zwarte lijn met een dunne witte lijn die door het midden ervan loopt. Het mag ook meer uitgewerkt zijn, maar de resulterende kaart zou er niet te druk uit moeten zien.
- Als uw gegevensset een hoge dichtheid aan wegen heeft op de schaal waarop u de kaart wilt weergeven, zou u twee lagen met wegen moeten hebben: de uitgewerkte met het symbool dat op een weg lijkt en een eenvoudiger symbool voor kleinere schalen. (Gebruik schaalafhankelijke zichtbaarheid om ze uit te laten schakelen op de toepasselijke schalen.)
- Alle symbolen zouden meerdere symboollagen moeten hebben. Gebruik symbolen om ze juist te laten weergeven.



- Doe hetzelfde als in het gedeelte  hierboven.
- In aanvulling daarop zouden de wegen moeten worden geclassificeerd. Bij het gebruiken van realistische weg-achtige symbolen, zou elk type weg een toepasselijk symbool moeten hebben; een snelweg zou bijvoorbeeld twee rijstroken in elke richting moeten hebben.

### 13.1.3 Voeg de polygoonlaag toe

- Voeg de laag voor grondgebruik toe en wijzig de symbologie daarvan.



- Classificeer de laag overeenkomstig het grondgebruik. Gebruik volle kleuren.



- Classificeer de laag overeenkomstig het grondgebruik. Waar van toepassing, verwerk symboollagen, verschillende typen symbolen, etc. laat echter de resultaten er gematigd en uniform uitzien. Onthoud dat dit een deel is van de achtergrond!



- Gebruik op regels gebaseerde classificatie om het grondgebruik in algemene categorieën te verdelen, zoals “stedelijk”, “landelijk”, “natuarreservaat”, etc.

### 13.1.4 Maak de raster-achtergrond

- Maak een schaduw voor heuvels uit de DEM en gebruik die als een transparant op een geclassificeerde versie van de DEM zelf. U zou ook de plug-in *Reliëf* kunnen gebruiken (zoals weergegeven in de les over plug-ins).

### 13.1.5 Voltoeien van de basiskaart

- Maak met behulp van de genoemde bronnen een basiskaart door enkele of alle lagen te gebruiken. De kaart dient alle basisinformatie te bevatten die nodig is ter orientatie en dient visueel eenduidig en attractief te zijn.

## 13.2 De gegevens analyseren

- U zoekt naar een eigendom dat voldoet aan bepaalde criteria.
- U mag beslissen op basis van uw eigen criteria, die u wel moet documenteren.
- Er zijn enkele richtlijnen voor deze criteria:
  - het doel-eigendom zou deel moeten zijn van (een) bepaalde type(n) grondgebruik
  - het zou binnen een bepaalde afstand van wegen moeten liggen, of worden gekruist door een weg
  - het zou binnen een bepaalde afstand van enige categorie van punten moeten liggen, zoals bijvoorbeeld een ziekenhuis

### 13.2.1

- Neem rasteranalyse op in uw resultaten. Overweeg ten minste één afgeleide eigenschap van het raster, zoals het aspect of de helling ervan.

## 13.3 Uiteindelijke kaart

- Gebruik de *Afdruklay-out* om een uiteindelijke kaart te maken, waarin uw analyseresultaten zijn verwerkt.
- Neem de kaart op in een document en vul aan met extra documentatie. Wanneer de kaart visueel te druk wordt dan is het mogelijk lagen te deselecteren.
- Uw kaart moet een titel en een legenda bevatten.



---

## Module: Toepassing Bosbouw

---

In de modules 1 tot en met 13 heeft u al heel veel geleerd over QGIS en hoe er mee te werken. Als u bent geïnteresseerd om iets meer te leren over enkele basistoepassingen voor bosbouw van GIS, zal het volgen van deze module u de mogelijkheid geven toe te passen wat u heeft geleerd en zal u enkele nieuwe handige gereedschappen tonen.



De ontwikkeling van deze module is gesponsord door de Europese Unie.

### 14.1 Lesson: Presentatie module Bosbouw

Het volgen van deze module over een toepassing voor bosbouw vereist de kennis die u heeft geleerd in de modules 1 tot en met 11 van deze trainingshandleiding. De oefeningen in de volgende lessen gaan er van uit dat u al in staat bent veel van de basisbewerkingen in QGIS uit te voeren en alleen gereedschappen die nog niet eerder werden gebruikt zullen meer in detail worden gepresenteerd.

Niettemin, ondanks dat volgt de module een basisniveau door de lessen zodat, als u eerdere ervaringen heeft met QGIS, u de instructies waarschijnlijk zonder problemen kunt volgen.

Merk op dat u een aanvullend pakket met gegevens moet downloaden voor deze module.

## 14.1.1 Voorbeeldgegevens Bosbouw

**Notitie:** De voorbeeldgegevens die in deze module worden gebruikt maken deel uit van de gegevensset voor de Trainingshandleiding en kan [hier worden gedownload](#). Download het zip-bestand en pak de map `forestry\` uit in uw map `exercise_data\`.

De aan bosbouw gerelateerde voorbeeldgegevens (kaart over bosbouw, gegevens over bosbouw), zijn verschaft door de [EVO-HAMK school voor bosbouw](#). De gegevenssets zijn aangepast om aan de behoeften voor de lessen te voldoen.

De algemene voorbeeldgegevens (luchtfoto's, gegevens van LiDAR, basiskaarten) zijn verkregen van de National Land Survey of Finland open data service, en aangepast voor de doelen van deze lessen. Toegang tot de downloadservice voor het open gegevensbestand kan, in het Engels, [hier](#), worden verkregen.

**Waarschuwing:** Net als voor de rest van de trainingshandleiding bevat deze module instructies over het toevoegen, verwijderen en wijzigen van gegevenssets voor GIS. We hebben voor dit doel trainingssets verschaft. Zorg er voor dat u altijd goede back-ups heeft vóórdat u de hier beschreven technieken toepast op uw eigen gegevens!

## 14.2 Lesson: Geoverwijzingen in een kaart

Een veelvoorkomende taak in de bosbouw zou het bijwerken kunnen zijn van de informatie over een gebied met bosbouw. Het is mogelijk dat de eerdere informatie voor dat gebied al van jaren geleden is en analoog ( dat is: op papier) werd verkregen of dat het werd gedigitaliseerd maar dat alles wat u nog heeft de papieren versie van de gegevens van de inventarisatie is.

Heel waarschijnlijk zou u die informatie in uw GIS willen gebruiken om, bijvoorbeeld, later te vergelijken met latere inventarisaties. Dit betekent dat u de voor de hand liggende informatie moet digitaliseren met uw software voor GIS. Maar voordat u kunt beginnen met digitaliseren, is er een belangrijke eerste stap die moet worden uitgevoerd, scannen en aanbrengen van geoverwijzingen in uw papieren kaart.

**Het doel voor deze les:** Het gereedschap Georeferencer in QGIS leren gebruiken.



### 14.2.1 De kaart scannen

De eerste taak die u zult moeten uitvoeren is het scannen van uw kaart. Als uw kaart te groot is, dan kunt u hem scannen in verschillende delen maar onthoudt dat u de taken voor het voorverwerken en aanbrengen van geoverwijzingen voor elk deel moet herhalen. Dus, indien mogelijk, scan de kaart in zo min mogelijk delen.

Als u een andere kaart gaat gebruiken dan die welke is verschaft voor deze handleiding, gebruik dan uw eigen scanner om de kaart als een afbeeldingsbestand te scannen, een resolutie van 300 DPI is voldoende. Als uw kaart kleuren heeft, scan hem dan in kleur zodat u later die kleuren kunt gebruiken om informatie uit de kaart te halen voor verschillende lagen (bijvoorbeeld, bosopstand, contourlijnen, wegen...).

Voor deze oefening zult u een eerder gescande kaart gebruiken, u vindt die als `rautjarvi_map.tif` in de gegevensmap `exercise_data/forestry`

## 14.2.2 Follow Along: De gescande kaart voorzien van geoverwijzingen

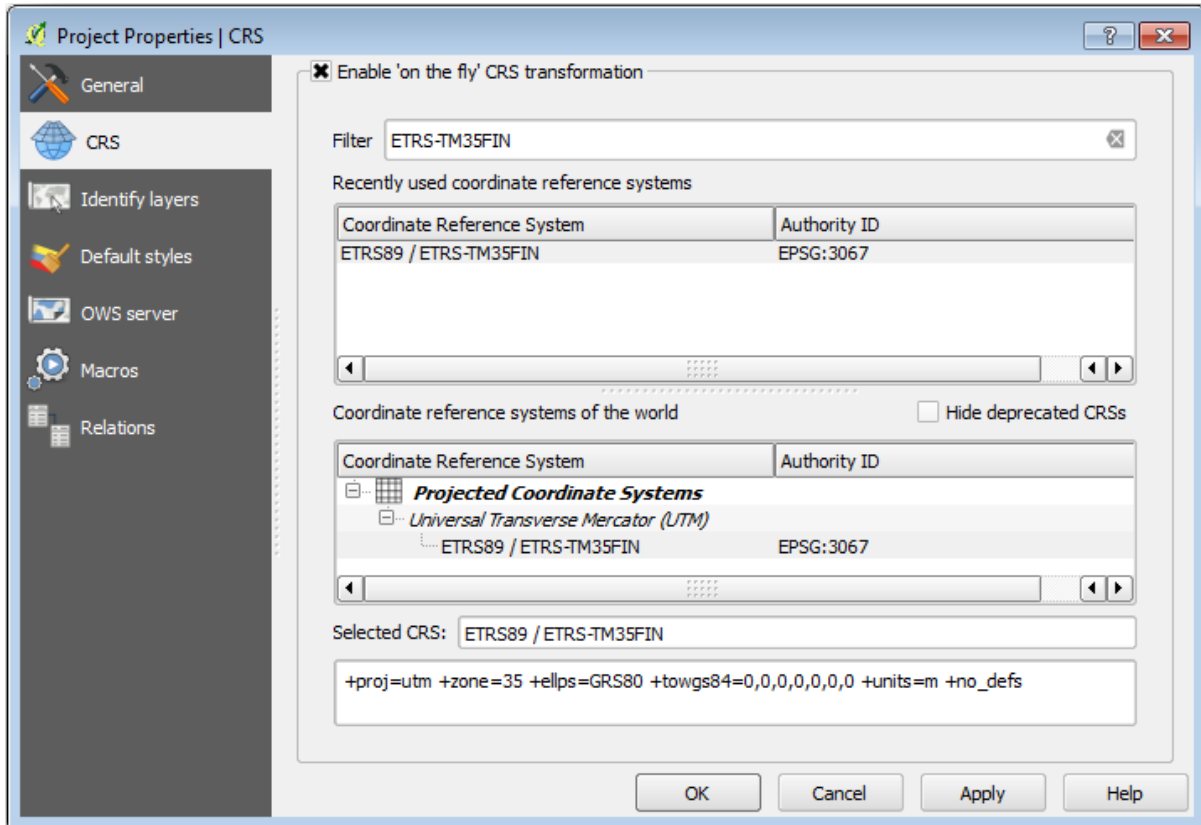

Open QGIS en stel het CRS van het project in op ETRS89 / ETRS-TM35FIN in *Project*  *Eigenschappen...*  CRS, wat het huidige in Finland gebruikte CRS is.



Sla het project van QGIS op als `map_digitizing.qgs`.

U zult de plug-in voor geoverwijzingen gebruiken vanuit QGIS, de plug-in is al geïnstalleerd in QGIS. Activeer de plug-in met behulp van de Plug-in Manager zoals u al in eerdere modules heeft gedaan. De plug-in is genaamd *Georeferencer GDAL*.

Geoverwijzingen aanbrengen in de kaart:

- Open het gereedschap Georeferencer, *Raster*  *Georeferencer*  *Georeferencer*.
- Voeg het afbeeldingsbestand van de kaart, `:kdb:`rautjarvi_map.tif``, in als de afbeelding die moet worden voorzien van geoverwijzingen, *Bestand*  *Raster openen*.
- Indien daarnaar gevraagd, zoek en selecteer het CRS `KKJ / Finland zone 2`, dat is het CRS dat werd gebruikt in Finland in 1994 toen deze kaart werd gemaakt.
- Klik op *OK*.

Vervolgens zou u de instellingen voor de transformatie moeten definiëren voor het aanbrengen van geoverwijzingen in de kaart:

- Open *Extra*  *Transformatie instellingen*.
- Klik op het pictogram naast het vak *Uitvoer rasterbestand*, ga naar de map en maak de map `exercise_data\forestry\digitizing` en noem het bestand `rautjarvi_georef.tif`.
- Stel de rest van de parameters in zoals hieronder weergegeven.
- Klik op *OK*.

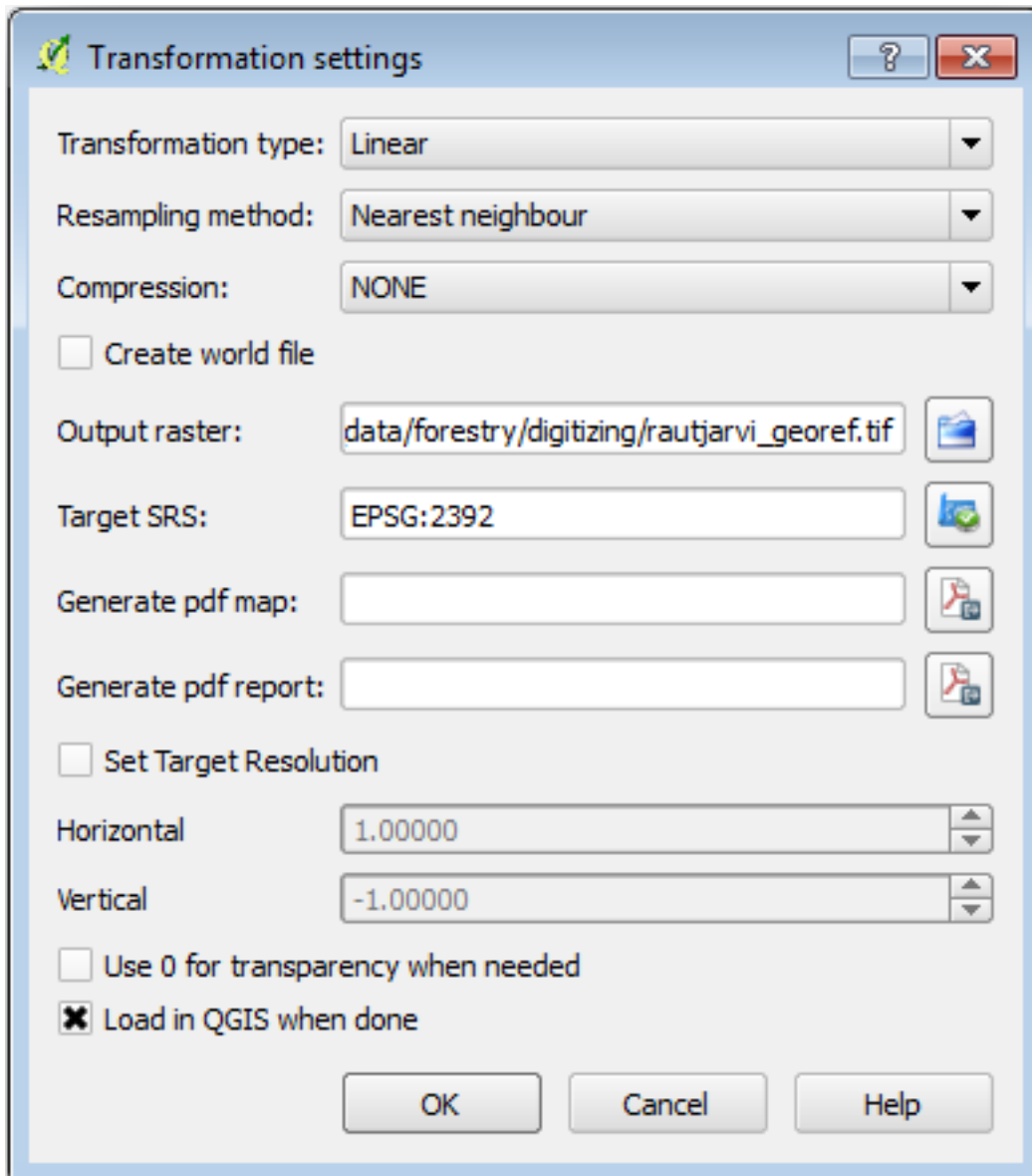

De kaart bevat verschillende kruisdraden die de coördinaten op de kaart markeren, we zullen die gebruiken om geoverwijzingen aan te brengen in deze afbeelding. U kunt, zoals u gewoonlijk ook doet in QGIS, de gereedschappen zoomen en pannen gebruiken om de afbeelding in het venster van Georeferencer te inspecteren.

- Zoom in op de linker benedenhoek van de kaart en merk op dat daar een kruisdraad staat met een paar coördinaten, X en Y, die, zoals eerder is vermeld, staan in CRS *KKJ / Finland zone 2*. U zult dit punt gebruiken als het eerste grondcontrolepunt voor het aanbrengen van de geoverwijzingen in uw kaart.
- Selecteer het gereedschap *Punt toevoegen* en klik op de kruising van de kruisdraad (pan en zoom zoals nodig is).
- Vermeld, in het dialoogvenster *Voer kaartcoördinaten in*, de coördinaten die in de kaart verschijnen (X: 2557000 en Y: 6786000).
- Klik op *OK*.

Het eerste coördinaat voor het aanbrengen van geoverwijzingen is nu klaar.

Zoek naar andere kruisdraden in de afbeelding met zwarte lijnen, zij liggen op 1000 meter van elkaar, zowel in noordelijke als in oostelijke richting. U zou in staat moeten zijn de coördinaten van deze punten te berekenen in relatie tot het eerste.

Zoom uit van de afbeelding en ga naar rechts totdat u een andere kruisdraad vindt en schat hoeveel kilometers u bent verplaatst. Probeer grondcontrolepunten te vinden die zo ver mogelijk van andere liggen als mogelijk. Digitaliseer ten minste nog drie grondcontrolepunten op dezelfde manier als u dat deed met het eerste. U zou moeten eindigen met iets dat lijkt op dit:

Met al drie gedigitaliseerde grondcontrolepunten zult u in staat zijn om de afwijking voor de geoverwijzing als een rode lijn vanuit de punten te zien. De afwijking in pixels kan ook worden bekeken in de *GCP tabel* in de kolommen *dX[pixels]* en *dY[pixels]*. De afwijking in pixels zou niet hoger moeten zijn dan 10 pixels, als dat wel zo is zou u de punten die u heeft gedigitaliseerd en de coördinaten die u heeft ingevoerd opnieuw moeten bekijken om te zien wat het probleem is. U kunt de afbeelding hierboven gebruiken als richtlijn.

Als uw grondcontrolepunten eenmaal naar wens zijn, dan kunt u ze opslaan om ze later nog eens te gebruiken:

- Bestand  *GCP -punten opslaan als...*
- In de map `exercise_data\forestry\digitizing`, noem het bestand file **:kdb:`rautjarvi\_map.tif.points`**.

Tenslotte, aanbrengen van geoverwijzingen op uw kaart:

- Bestand  *Georeferencer starten*.
- Onthoud dat u het bestand al `rautjarvi_georef.tif` heeft genoemd toen u de instellingen voor de Georeferencer bewerkte.

Nu kunt u de kaart in het project van QGIS zien als een raster met geoverwijzingen. Merk op dat het raster licht geroeteerd lijkt te zijn, maar dat komt doordat de gegevens in *KKJ / Finland zone 2* staan en uw project in *ETRS89 / ETRS-TM35FIN*.

U kunt de luchtfoto in de map `exercise_data\forestry`, genaamd `rautjarvi_aerial.tif` openen om te controleren of uw gegevens op de juiste manier zijn voorzien van geoverwijzingen. Uw kaart en deze afbeelding zouden redelijk goed overeen moeten komen. Stel de transparantie voor de kaart in op 50% en vergelijk die met de luchtfoto.

Sla de wijzigingen in uw project van QGIS op, u zult vanaf dit punt doorgaan naar de volgende les.

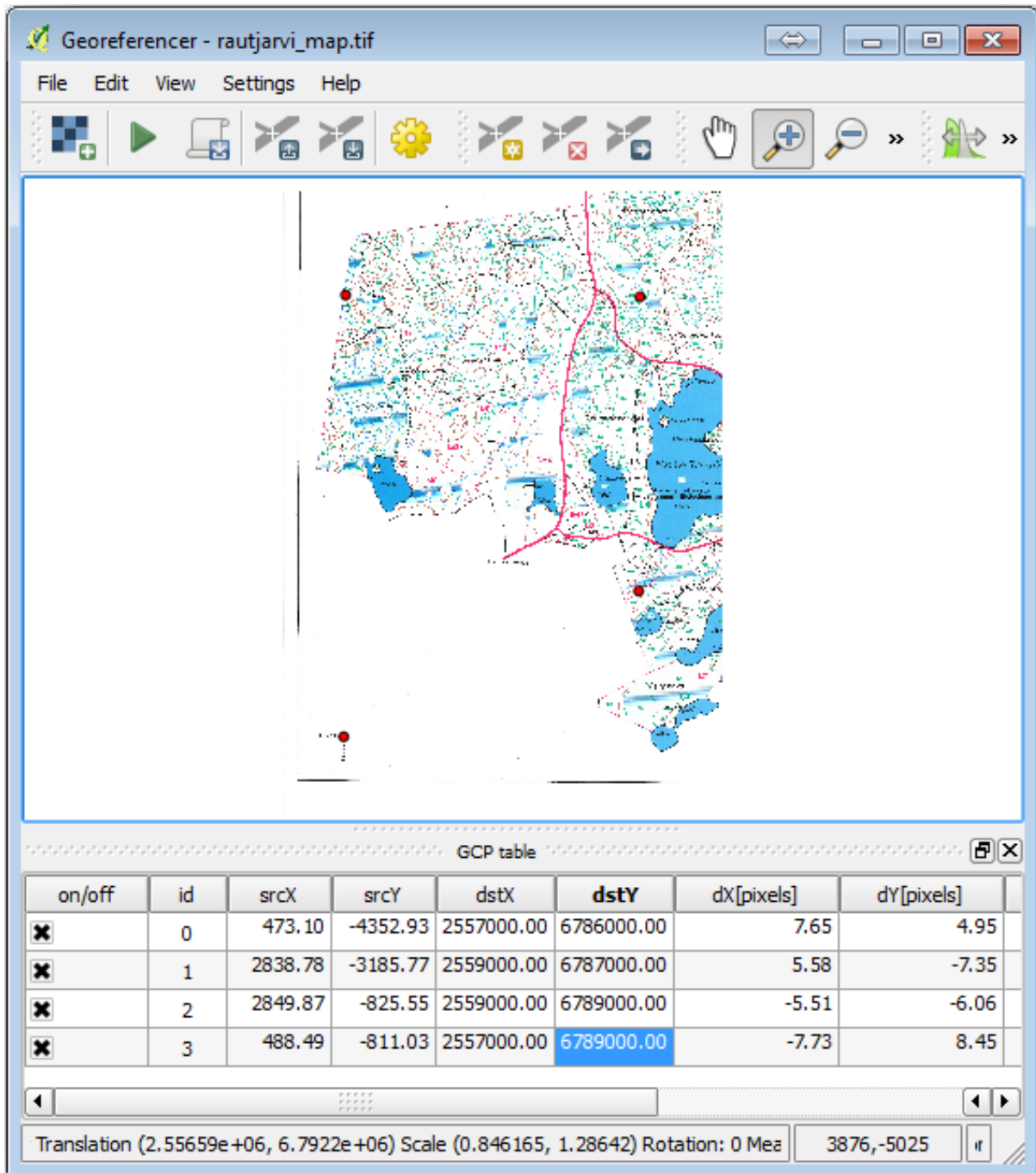





### 14.2.3 In Conclusion

U heeft nu een papieren kaart voorzien van geoverwijzingen, wat het mogelijk maakt die te gebruiken als kaartlaag in QGIS.

### 14.2.4 What's Next?

In de volgende les zult u de bosopstanden in uw kaart digitaliseren als polygonen en de gegevens van de inventarisatie er aan toevoegen.

## 14.3 Lesson: Bosopstanden digitaliseren

Tenzij u uw kaart met geoverwijzingen gaat gebruiken als een eenvoudige afbeelding voor de achtergrond, is de volgende logische stap om de elementen erin te digitaliseren. U heeft dat al gedaan in de oefeningen over het maken van vectorgegevens in *Lesson: Een nieuwe vector gegevensset maken*, toen u de velden van de school digitaliseerde. In deze les gaat u de grenzen van de bosopstanden digitaliseren die als groene lijnen op de kaart staan, maar in plaats van het te doen met behulp van een luchtfoto, zult u uw kaart met geoverwijzingen gebruiken.

**Het doel voor deze les:** Een techniek leren om te helpen bij de taak van het digitaliseren, bosopstanden digitaliseren en tenslotte de gegevens van de inventarisatie er aan toevoegen.

### 14.3.1 Follow Along: De grenzen van de bosopstanden uitnemen

Open uw project `map_digitizing.qgs`, dat u in de vorige les heeft opgeslagen, in QGIS.

Als u eenmaal uw kaart heeft gescand en voorzien van geoverwijzingen zou u direct kunnen beginnen met digitaliseren door naar de kaart te kijken als een hulpmiddel. Dat zou, zeer waarschijnlijk, de manier om te doen als de afbeelding van waaruit u gaat digitaliseren, bijvoorbeeld, een luchtfoto is.

Als wat u gaat gebruiken voor het digitaliseren een goed kaart is, zoals in ons geval, is het aannemelijk dat de informatie duidelijk wordt weergegeven als lijnen met verschillende kleuren voor elk type element. Deze kleuren kunnen relatief eenvoudig worden uitgenomen als individuele afbeeldingen met behulp van een software voor het bewerken van afbeeldingen, zoals **GIMP**. Dergelijke afzonderlijke afbeeldingen kunnen worden gebruikt om te assisteren bij het digitaliseren, zoals u hieronder zult zien.

De eerste stap zal zijn om GIMP te gebruiken om een afbeelding te verkrijgen die alleen de bosopstanden bevat, dat is, alle groene lijnen die u zou kunnen zien in de originele gescande kaart:

- Open GIMP (als u het nog niet geïnstalleerd heeft, download het vanaf het internet of vraag uw leraar).
- Open de originele kaartafbeelding, *Bestand*  *Openen*, `rautjarvi_map.tif` in de map `exercise_data/forestry` folder. Onthoud dat de bosopstanden als groene lijnen worden weergegeven (met het nummer van de bosopstand ook in groen binnen elke polygoon).

Nu kunt u de pixels in de afbeelding selecteren die de grenzen van de bosopstanden vormen (de groenachtige pixels):

- Open het gereedschap *Selecteren*  *Op kleur*.
- Zoom, met het gereedschap actief, in op de afbeelding (*Ctrl + muiswiel*) zodat een lijn van een bosopstand dichtbij genoeg is om de pixels die de lijn vormen te onderscheiden. Zie de linker afbeelding hieronder.
- Klik en sleep de muiscursor in het midden van de lijn zodat het gereedschap verscheidene kleurwaarden van de pixels zal verzamelen.
- Laat de muisknop los en wacht enkele seconden. De pixels die overeenkomen met de kleuren die zijn verzameld door het gereedschap zullen vanuit de gehele afbeelding worden geselecteerd.
- Zoom uit om te zien hoe de groenachtige pixels zijn geselecteerd in de gehele afbeelding.
- Als u niet tevreden bent met het resultaat, herhaal dan de bewerking klikken en slepen.



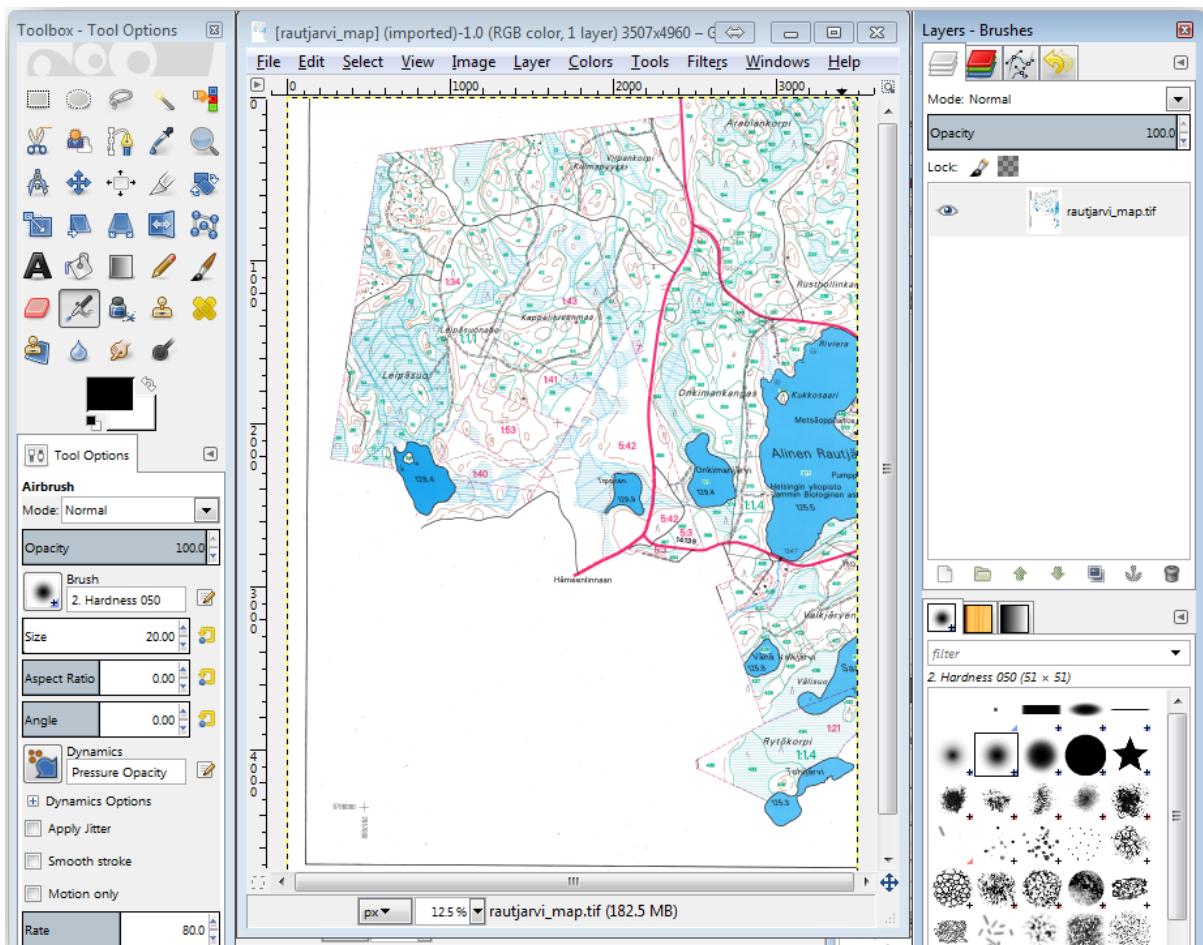

- Uw selectie van pixels zou er ongeveer uit moeten zien als op de rechter afbeelding hieronder.

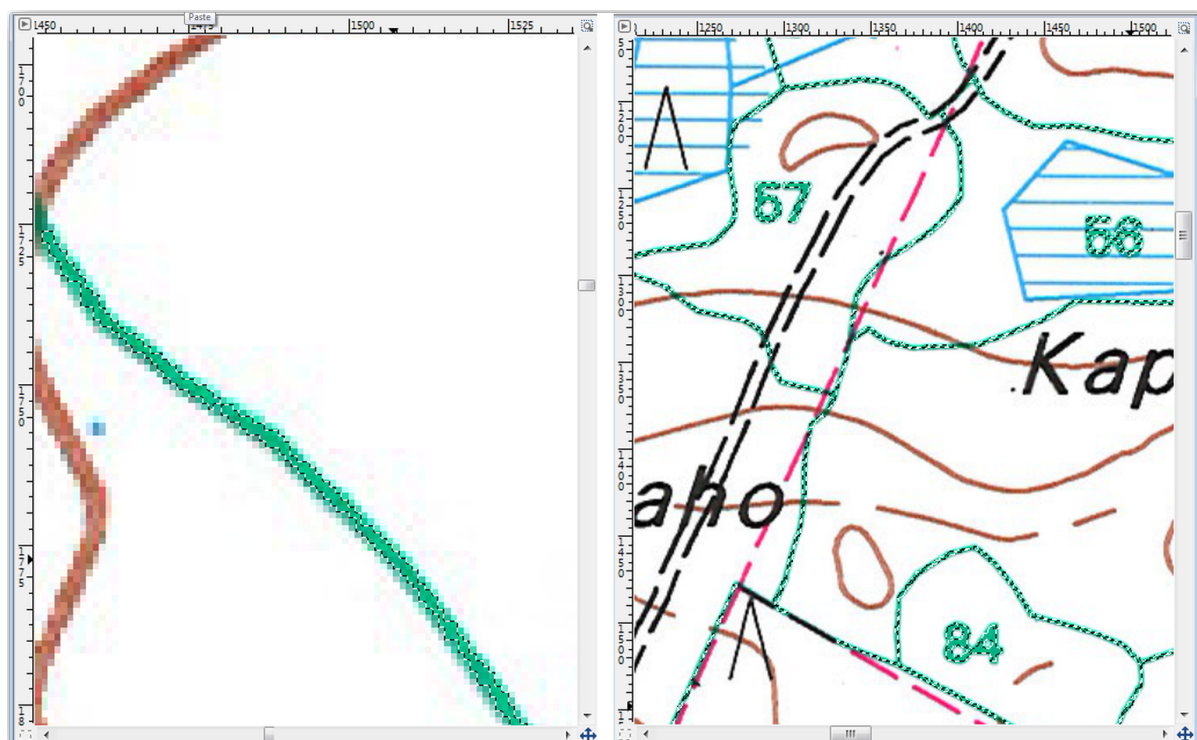

Als u eenmaal klaar bent met het selecteren moet u deze selectie als een nieuwe laag kopiëren en die dan opslaan als een afzonderlijk afbeeldingsbestand:

- Kopieer (*Ctrl+C*) de geselecteerde pixels.
- En plak de pixels direct (*Ctrl+V*), GIMP zal de geplakte pixels weergeven als een nieuwe tijdelijke laag in het paneel *Lagen - Penselen* als een *Zwevende Selectie (Geplakte laag)*.
- Klik met rechts op die tijdelijke laag en selecteer *Naar nieuwe laag*.
- Klik op het pictogram “oog” naast de originele afbeeldingslaag om die uit te schakelen, zodat alleen de *Geplakte laag* zichtbaar is:
- Selecteer tenslotte *Bestand > Exporteren als...*, stel *Selecteer bestandstype (Volgens extensie)* in als een *TIFF-afbeelding*, selecteer de map *digitizing* en noem het *rautjarvi\_map\_green.tif*. Selecteer *Geen compressie* indien daarnaar gevraagd wordt.

U zou hetzelfde proces kunnen uitvoeren met andere elementen in de afbeelding, bijvoorbeeld de zwarte lijnen uitnemen die wegen weergeven of de bruine die de contourlijnen van het terrein weergeven. Maar voor ons zijn de bosopstanden voldoende.

### 14.3.2 Try Yourself De afbeelding met groene pixels voorzien van geoverwijzingen

Zoals u al in de vorige les deed dient u deze nieuwe afbeelding te voorzien van geoverwijzingen om in staat te zijn om hem te kunnen gebruiken met de rest van uw gegevens.

Onthoud dat u de grondcontrolepunten niet meer hoeft te digitaliseren omdat deze afbeelding nagenoeg hetzelfde is als de originele afbeelding, voor zover het het gereedschap Georeferencer betreft. Hier zijn enkele dingen die u zou moeten onthouden:

- Deze afbeelding is, natuurlijk, ook in het CRS *KKJ / Finland zone 2 CRS*.
- U zou de grondcontrolepunten moeten gebruiken die u heeft opgeslagen, *bestand > GCP-onten laden*.

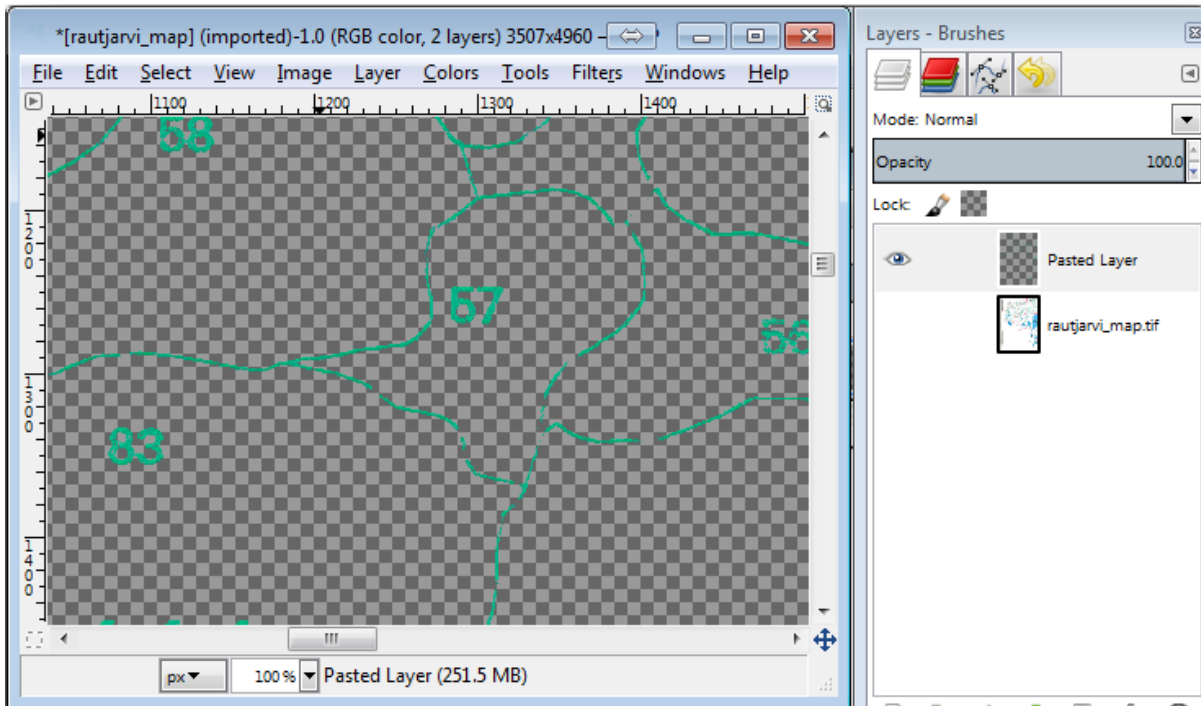



- Onthoud om de *Transformatie instellingen* opnieuw te bekijken.
- Noem het uitvoerraster `rautjarvi_green_georef.tif` in de map `digitizing`.

Controleer of het nieuwe raster netjes past op de originele kaart.



### 14.3.3 Follow Along: Ondersteunende punten voor digitaliseren maken

Met de gereedschappen voor digitaliseren in QGIS in gedachten, zou u misschien al kunnen denken dat het handig zou zijn aan die groene pixels te 'snappen' tijdens het digitaliseren. Dat is precies wat u als volgende gaat doen, punten maken uit die pixels om ze later te kunnen gebruiken om de grenzen van de bosopstanden te volgen tijdens het digitaliseren, met behulp van de beschikbare gereedschappen voor snappen in QGIS.

- Gebruik het gereedschap *Raster*  *Conversie*  *Vectoriseren (Raster naar vector)* om uw groene lijnen naar polygonen te vectoriseren. Als u niet meer weet hoe, kunt u het nog eens bekijken in *Lesson: Conversie van raster naar vector*.
- Sla op als `rautjarvi_green_polygon.shp` in de map `digitizing`.

Zoom in en zie hoe de polygonen eruit zien. U zult iets hebben zoals dit:

De volgende optie is om punten van deze polygonen te maken om hun zwaartepunten te vinden:

- Open *Vector*  *Geometrie-gereedschap*  *Zwaartepunten polygonen*.
- Stel de polygoonlaag die u zojuist had in als het invoerbestand voor het gereedschap.
- Noem het uitvoerbestand `green_centroids.shp` in de map `digitizing`.
- Selecteer *Resultaat aan kaartvenster toevoegen*.
- Voer het gereedschap uit om de zwaartepunten voor de polygonen te berekenen.

Nu kunt u de laag `rautjarvi_green_polygon` uit de lagenlijst verwijderen.

Wijzig de symbologie van de laag met zwaartepunten naar:

- Open de *Laageigenschappen* voor `green_centroids`.
- Ga naar de tab *Symbologie*.



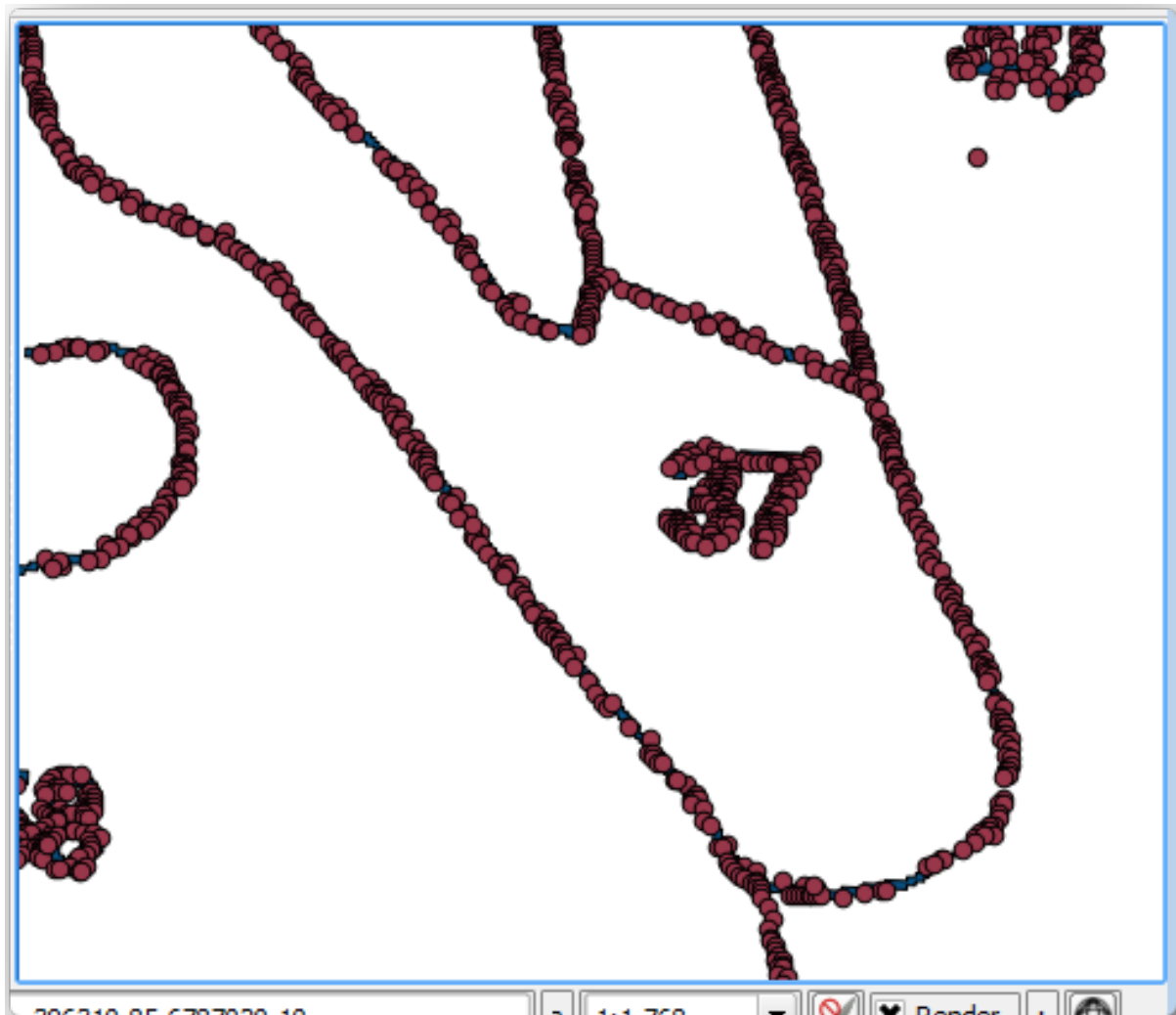

- Stel de *Eenheid* in op Kaarteenheid.
- Stel de *Grootte* in op 1.

Het is niet nodig om de verschillende punten van elkaar te differentiëren, u heeft ze daar alleen maar nodig om ze te laten gebruiken door de gereedschappen voor ‘snappen’. U kunt deze punten nu gebruiken om de originele lijnen veel makkelijker te volgen dan zonder ze.

### 14.3.4 Follow Along: De bosopstanden digitaliseren

Nu bent u klaar om met het eigenlijke werk van digitaliseren te beginnen. U zou moeten beginnen met het maken van een vectorbestand van het :guilabel:` type polygoon`, maar, voor deze oefening, is er een shapefile met daarin een gedeelte van het interessegebied dat al is gedigitaliseerd. U zult het digitaliseren voltooien voor de heft van de bosopstanden die zijn overgelaten tussen de belangrijke wegen (brede roze lijnen) en het meer:

- Ga naar de map `digitizing` met behulp van uw browser voor bestandsbeheer.
- Sleep en laat het vectorbestand `forest_stands.shp` op uw kaart vallen.

Wijzig de symbologie van de nieuwe laag zodat het gemakkelijker te zien is welke polygoon reeds gedigitaliseerd zijn:

- De vulling van de polygoon naar groen.
- De randen van de polygoon naar 1 mm.
- en stel de transparantie in op 50%.

Nu, als u de voorgaande modules heeft onthouden, moeten we de opties voor “snappen” instellen en activeren:

- Ga naar *Project*  ‘Opties voor snappen....’
- Activeer het snappen voor de lagen `green_centroids` en de lagen `forest_stands`.
- Stel hun *Tolerantie* in op 5 kaarteenheden.
- Selecteer het vak *Kruisingen vermijden* voor de laag `forest_stands`.
- Selecteer *Topologie bewerken* aanzetten.
- Klik op *Apply*.

Met deze instellingen voor snappen, altijd wanneer u aan het digitaliseren bent en dicht genoeg bij een van de punten in de laag met zwaartepunten of een punt van uw gedigitaliseerde polygoon komt, zal een roze kruis verschijnen op het punt waaraan zal worden gesnapd.

Schakel tenslotte de zichtbaarheid van alle lagen, met uitzondering van `forest_stands` en `rautjar-vi_georef` uit. Zorg er voor dat de kaartafbeelding geen transparantie meer heeft.

Een paar belangrijke dingen om te onthouden vóórdt u begint met digitaliseren:

- Probeer niet te nauwkeurig te zijn bij het digitaliseren van de randen.
- Als een rand een rechte lijn is, digitaliseer die dan met slechts twee knopen. In het algemeen: gebruik bij het digitaliseren zo min mogelijk knopen.
- Zoom alleen in om gebieden te sluiten als u denkt dat u nauwkeurig moet zijn, bijvoorbeeld, op sommige hoeken of wanneer u een polygoon wilt verbinden met een andere polygoon op ene bepaalde knoop.
- Gebruik de middelste knop van de muis om in of uit te zoomen en te pannen als u digitaliseert.
- Digitaliseer slechts één polygoon per keer.
- Na het digitaliseren van een polygoon, schrijf dan het ID van de bosopstand dat u kunt zien in de kaart.

Nu kunt u beginnen met digitaliseren:

- Lokaliseer de bosopstand 357 in het kaartvenster.
- Schakel *Bewerken aan-/uitzetten* in voor de laag `forest_stands.shp`.



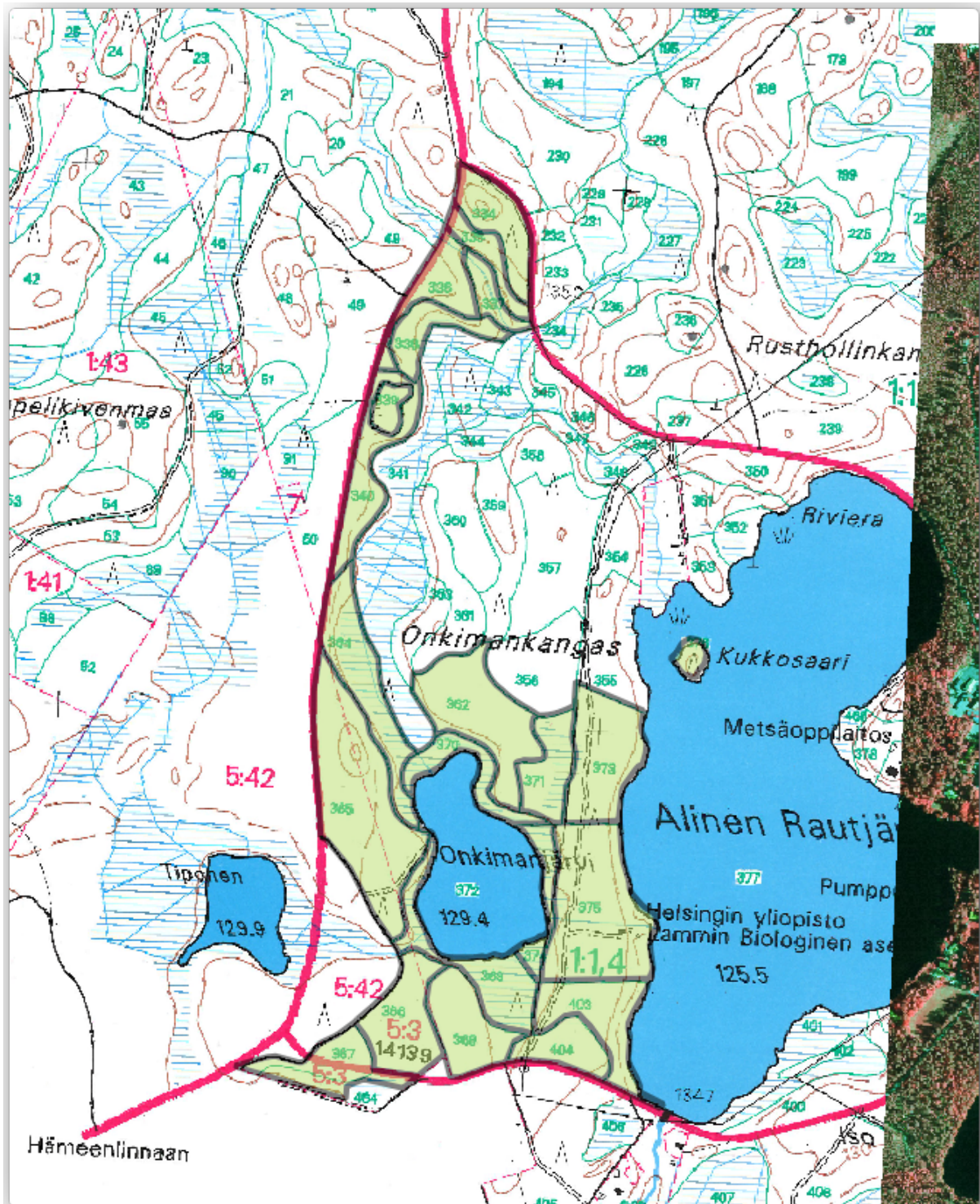

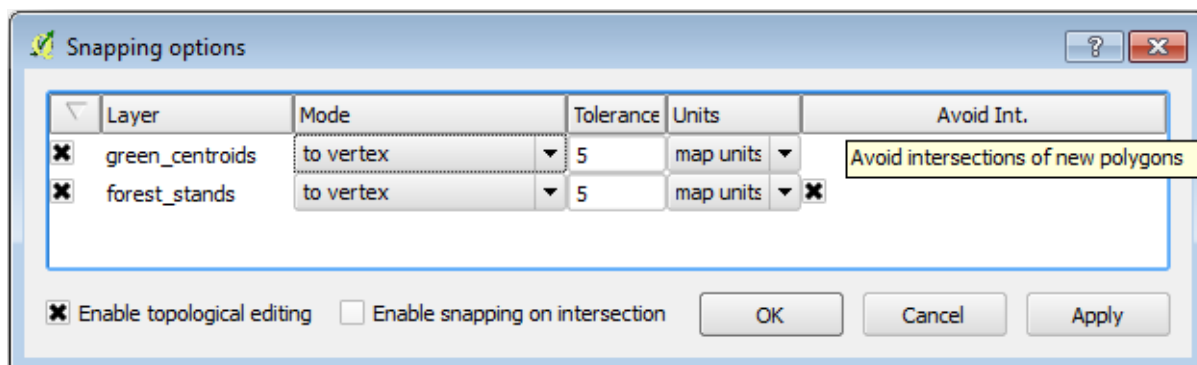

- Selecteer het gereedschap *Object toevoegen*.
- Start het digitaliseren van bosopstand 357 door enkele van de punten te verbinden.
- Merk de roze kruisen op die het snappen aangeven.
- Wanneer u gereed bent, klik dan met rechts om het digitaliseren voor dat polygoon te beëindigen.
- Voer de ID voor de bosopstand in (in dit geval 357).
- Klik op *OK*.

Als u niet werd gevraagd naar het id voor de polygoon toen u het digitaliseren voltooide, ga naar *Extra Opties Digitaliseren* en zorg er voor dat *Voorkom tonen van attributenformulier na intekenen object* niet is geselecteerd.

Uw gedigitaliseerde polygoon zal er ongeveer zo uitzien:

Voor de tweede polygoon gebruiken we bosopstand 358. Zorg er voor dat *Kruisingen vermijden* is geselecteerd voor de laag *forest\_stands*. Deze optie staat geen kruisende polygonen toe bij het digitaliseren, dus als u digitaliseert over een bestaande polygoon, zal de nieuwe polygoon worden afgebroken op de rand van de al bestaande polygonen. U kunt deze karakteristiek gebruiken om automatisch een gezamenlijke rand te krijgen.

- Begin het digitaliseren van bosopstand 358 op één van de gemeenschappelijke knopen met de bosopstand 357.
- Ga dan normaal door totdat u bij de volgende gemeenschappelijke knoop voor beide bosopstanden komt.
- Digitaliseer tenslotte een aantal punten binnen polygoon 357 er zorg voor dragend dat de gemeenschappelijk rand niet wordt gekruist. Zie de linker afbeelding hieronder.
- Klik met rechts om het bewerken van bosopstand 358 te voltooien.
- Voer als id in 358.
- Klik op *OK*, uw nieuwe polygoon zou nu een gemeenschappelijk rand moeten weergeven met de bosopstand 357, zoals u kunt zien in de afbeelding rechts.

Het gedeelte van de polygoon dat de bestaande polygoon overlapt is automatisch afgebroken en u blijft achter met een gemeenschappelijk rand, wat uw bedoeling was.

### 14.3.5 Try Yourself Digitaliseren van de bosopstanden voltooien

Nu heeft u twee bosopstanden voltooid. En een goed idee over hoe u verder moet gaan. Ga in uw eigen tempo door met digitaliseren totdat u alle bosopstanden, die worden begrensd door de hoofdweg en het meer, heeft gedigitaliseerd.

Het lijkt heel veel werk te zijn, maar u zult er snel aan gewend raken om de bosopstanden te digitaliseren. Het zou u ongeveer 15 minuten moeten kosten.

Gedurende het digitaliseren moet u misschien knopen bewerken of verwijderen, polygonen splitsen of samenvoegen. U heeft over de benodigde gereedschappen geleerd in *Lesson: Topologie voor objecten*, nu is het waarschijnlijk een goed moment om het nog eens na te lezen.



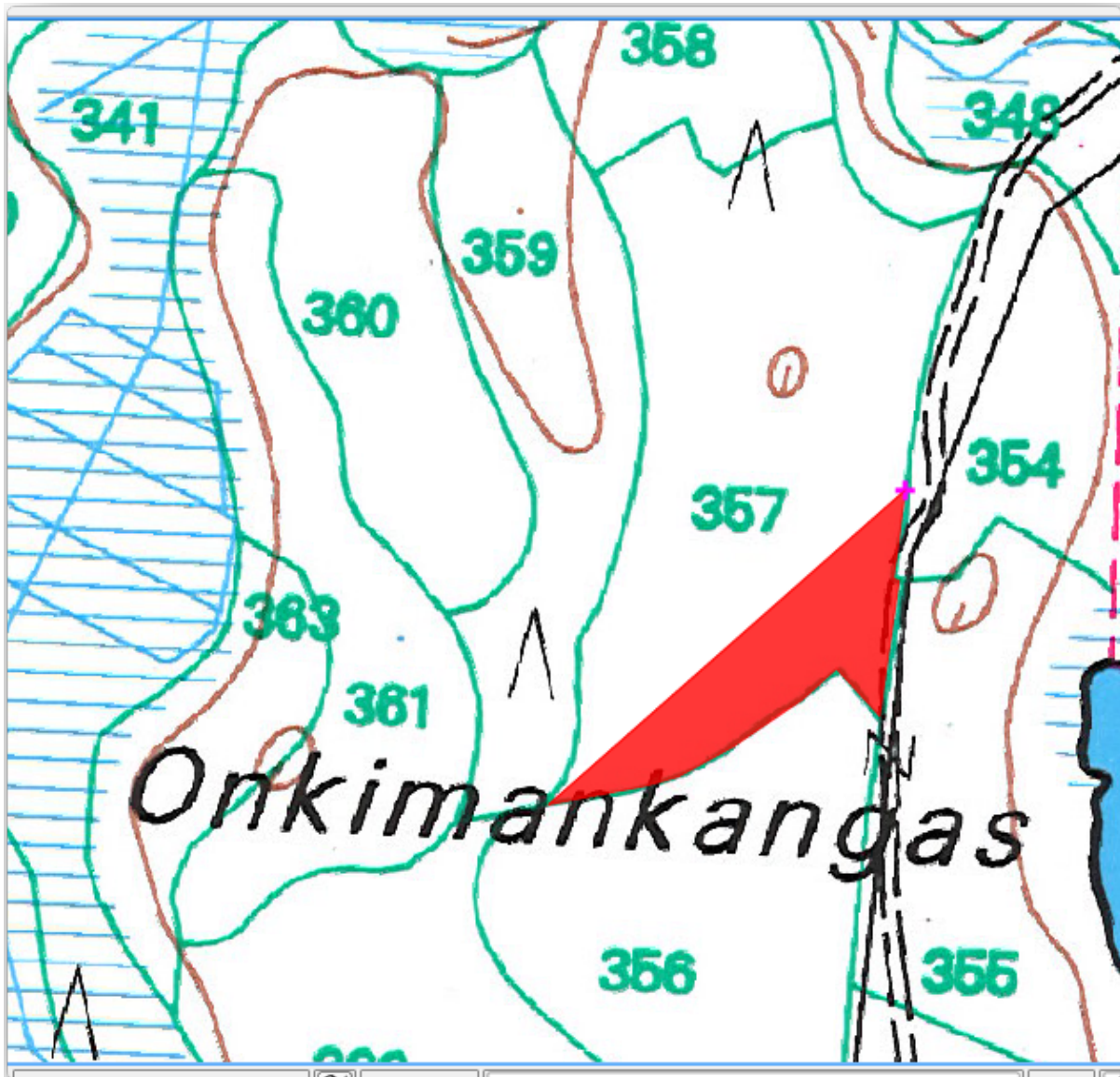

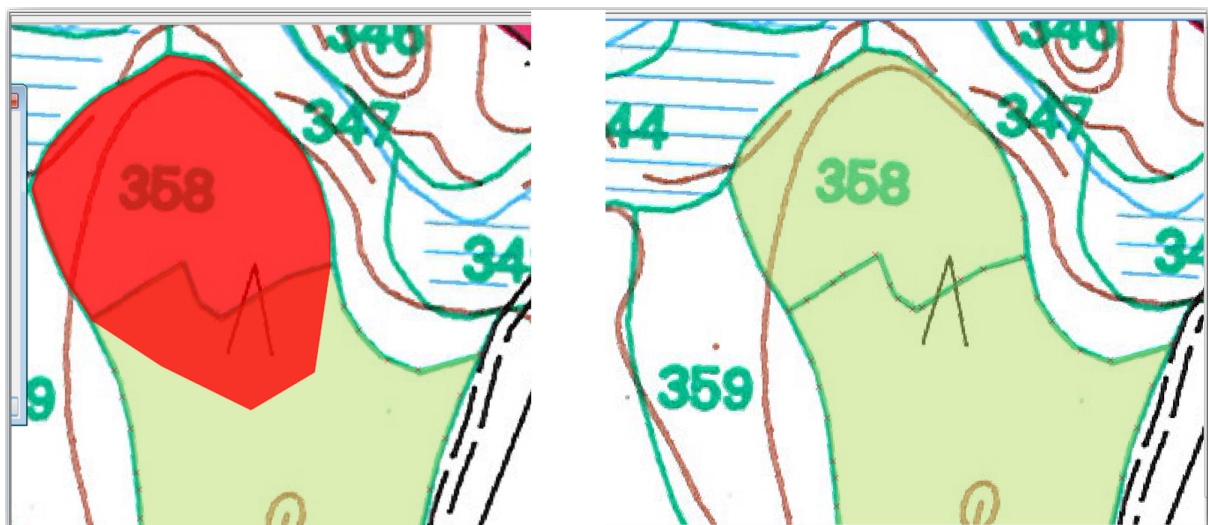
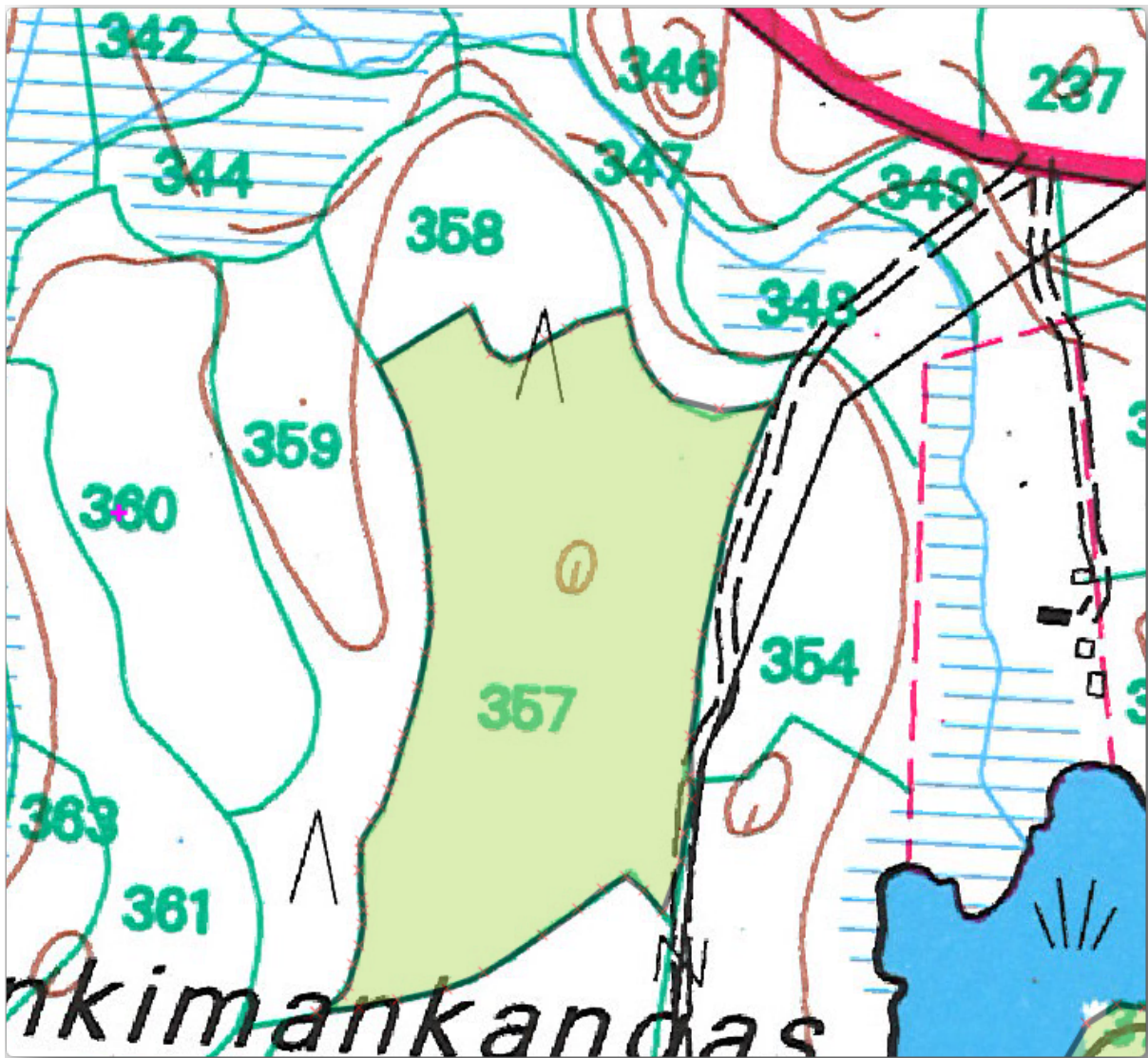



Onthoud dat met *Topologie bewerken activeren* geactiveerd, u in staat bent knopen te verplaatsen die gemeenschappelijk zijn voor twee polygonen zodat de gezamenlijke rand tegelijkertijd wordt bewerkt voor beide polygonen.

Uw resultaat zal er uitzien zoals dit:

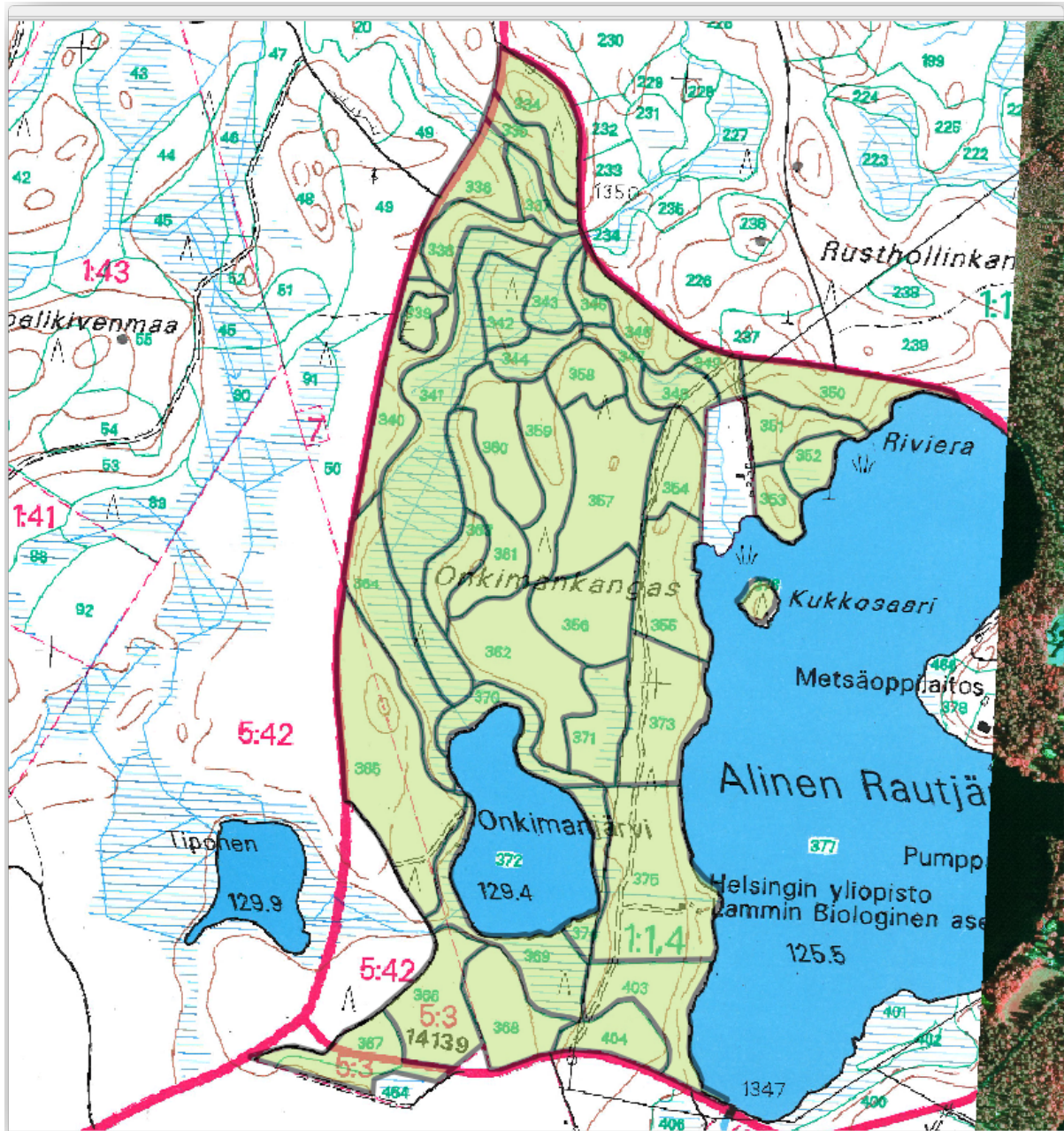

### 14.3.6 Follow Along: De gegevens voor de bosstanden samenvoegen

Het is mogelijk dat de gegevens van de inventarisatie van het bos die u voor uw kaart heeft ook op papier zijn geschreven. In dat geval zou u eerst de gegevens naar een tekstbestand of werkblad moeten wegschrijven. Voor deze oefening is de informatie van de inventarisatie voor 1994 (dezelfde inventarisatie als de kaart) al aanwezig als een komma-gescheiden tekstbestand (csv).

Open het bestand `rautjarvi_1994.csv` uit de map `exercise_data\forestry` in een tekstbewerker en merk op dat het gegevensbestand van de inventarisatie een attribuut heeft, genaamd ID dat de nummers van de bosopstanden bevat. Deze nummers zijn hetzelfde als de ID's voor de bosopstanden die u voor uw polygonen heeft ingevoerd en kunnen worden gebruikt om de gegevens uit het tekstbestand te koppelen aan uw vectorbestand. U kunt

de metadata voor deze gegevens van inventarisatie bekijken in het bestand `rautjarvi_1994_legend.txt` in dezelfde map.

- Open de `.csv` in QGIS met het gereedschap *Kaartlagen*  *Tekstgescheiden kaartlaag toevoegen....* Stel het dialoogvenster als volgt in:

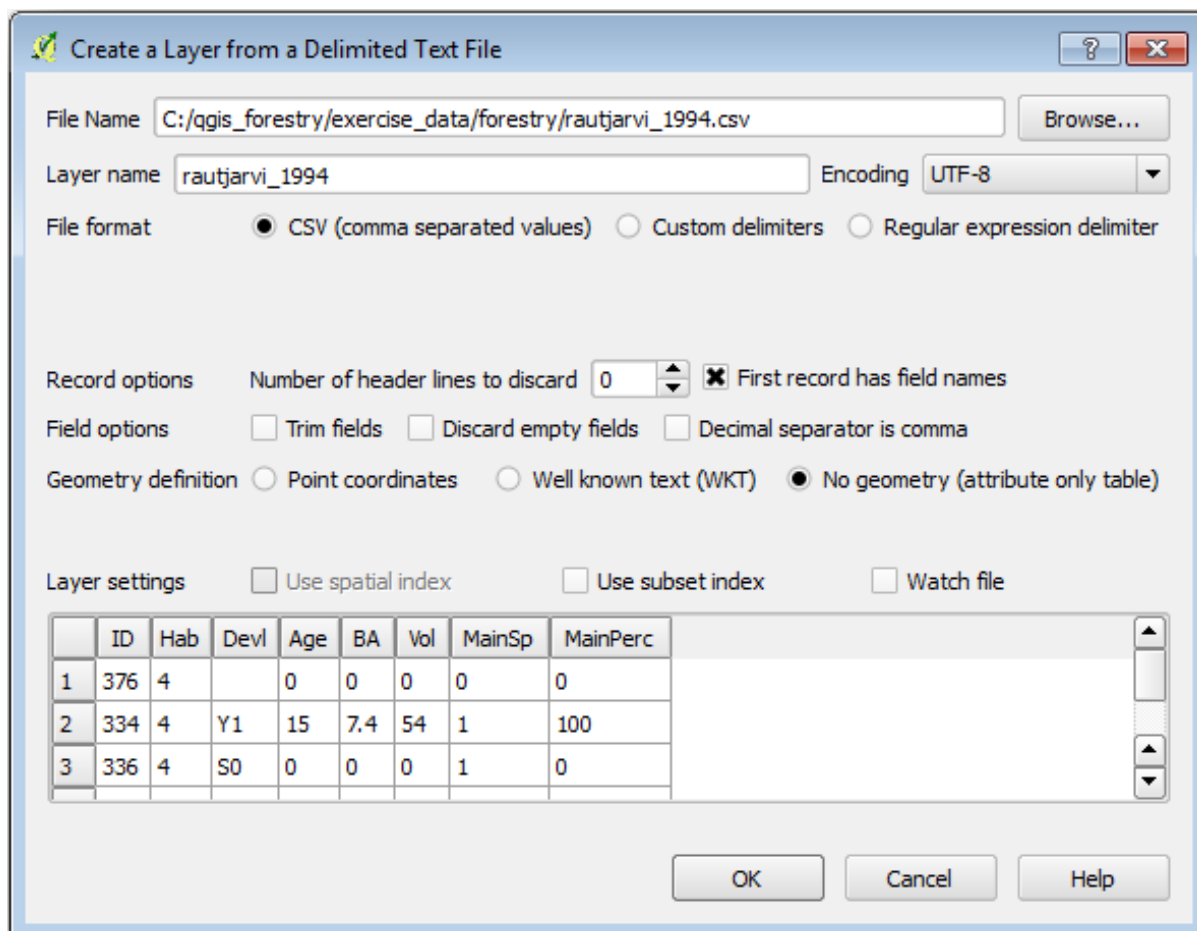

De gegevens uit het `.csv`-bestand toevoegen:



- Open de Laageigenschappen voor de laag `forest_stands`.
- Ga naar de tab *Koppelingen*.
- Klik op het plusteken onder in het vak van het dialoogvenster.
- Selecteer `rautjarvi_1994.csv` als de *Koppelingslaag* en ID als het veld *Koppelveld*.
- Zorg er voor dat ook het veld *Doelveld* is ingesteld op `id`.
- Klik tweemaal op *OK*.

De gegevens uit het tekstbestand zouden nu moeten zijn gekoppeld aan uw vectorbestand. Open de attribuentabel voor de laag `forest_stands` om te zien wat er is gebeurd. U kunt zien dat alle attributen van het gegevensbestand voor de inventarisatie nu zijn gekoppeld aan uw gedigitaliseerde vectorlaag.

### 14.3.7 Try Yourself Namen voor attributen hernoemen en gebied en begrenzing toevoegen

De gegevens uit het `.csv`-bestand zijn slechts gekoppeld aan uw vectorbestand. U moet de laag `forest_stands` als een nieuw vectorbestand opslaan om deze koppeling permanent te maken, zodat de gegevens feitelijk worden opgenomen in het vectorbestand. Sluit de attribuentabel en klik met rechts op de laag `forest_stands` om die op te slaan als `forest_stands_1994.shp`.

Open uw nieuwe `forest_stands_1994.shp` in uw kaart als u die al nog niet heeft toegevoegd. Open dan de attribuentabel. U zult zien dat de namen van de kolommen die u zojuist heeft toegevoegd niet erg bruikbaar zijn. Om dit op te lossen:

- Voeg de plug-in *Table Manager* toe zoals u eerder ook met andere plug-ins heeft gedaan.
- Zorg ervoor dat de plug-in is geactiveerd.
- Selecteer, in de inhoudsopgave, de laag `forest_stands_1994.shp`.
- Ga dan naar *Vector*  *Table Manager*  *Table manager*.
- Gebruik het vak van het dialoogvenster om de namen van de kolommen te bewerken om overeen te komen met die in het `.csv`-bestand.

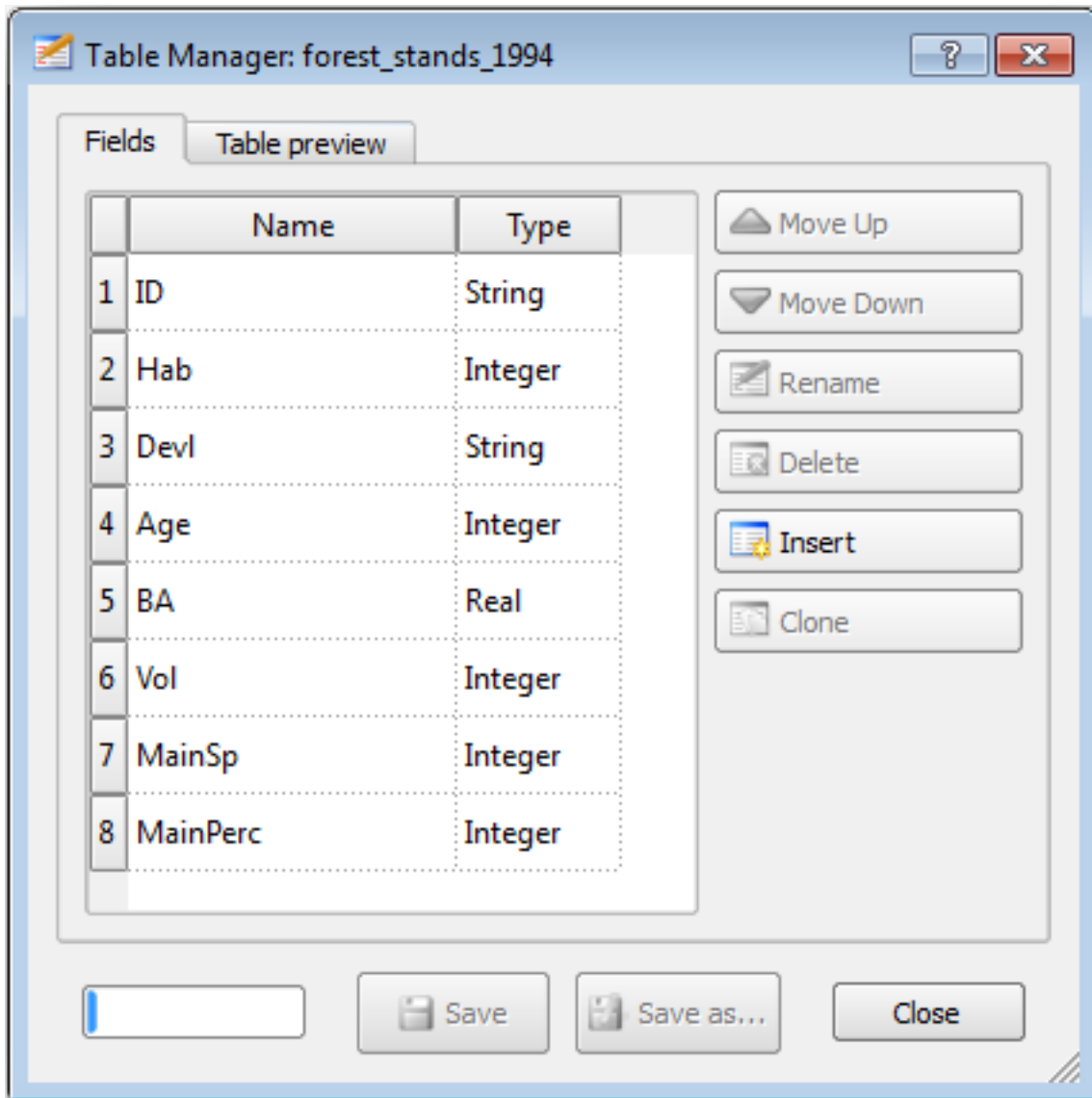

- Klik op *Save*.
- Selecteer *Yes* om de stijl van de laag te behouden.
- Sluit het dialoogvenster van de *Table Manager*.

U wilt misschien het gebied en de begrenzingen van de bosopstanden berekenen om het verzamelen van de informatie gerelateerd aan deze bosopstanden. U heeft gebieden voor polygonen al berekend in *Lesson: Extra oefening*. Ga terug naar die les als dat nodig is en bereken de gebieden voor de bosopstanden, noem het nieuwe attribuut *Area* en zorg er voor dat de waarden worden berekend in hectares.

Nu is uw laag `forest_stands_1994.shp` gereed en verpakt met alle beschikbare informatie.

Sla uw project op om de huidige presentatie van de kaart te behouden voor het geval u daar later terug moet komen.

### 14.3.8 In Conclusion

Het heeft een aantal muisklikken gekost maar u heeft nu uw oude gegevens van de inventarisatie in digitale indeling en gereed voor gebruik in QGIS.

### 14.3.9 What's Next?

U zou nu kunnen beginnen met het uitvoeren van verschillende analyses met uw brandnieuwe gegevensset, maar u bent misschien meer geïnteresseerd in het uitvoeren van analyses op een meer up to date gegevensset. Het onderwerp van de volgende les zal het maken van bosopstanden zijn, met behulp van recente luchtfoto's en het toevoegen van enige relevante informatie aan uw gegevensset.

## 14.4 Lesson: Bijwerken van de bosopstanden

Nu u de informatie uit de oude inventariskaarten heeft gedigitaliseerd en de overeenkomende informatie aan de bosopstanden heeft toegevoegd, zou de volgende stap de inventaris van de huidige status van het bos te maken.



U zult nieuwe bosopstanden vanaf nul digitaliseren door middel van een luchtfoto van dat bosgebied. De kaart van het bos die u in de vorige les digitaliseerde werd gemaakt vanuit een infrarood gekleurde luchtfoto (CIR). Dit type afbeeldingen, waarbij het infrarode licht wordt opgenomen in plaats van het blauwe licht, worden breed gebruikt om begroeide gebieden te bestuderen. U zult in deze les ook een CIR-afbeelding gebruiken.

Na het digitaliseren van de bosopstanden, zult u informatie toevoegen, zoals nieuwe beperkingen, opgelegd door regelgeving met betrekking tot het behouden ervan.

**Het doel voor deze les:** Een nieuwe set bosopstanden digitaliseren vanuit CIR-luchtfoto's en informatie toevoegen vanuit andere gegevenssets.

### 14.4.1 Oude bosopstanden met huidige luchtfoto's vergelijken

De National Land Survey van Finland heeft een beleid voor open gegevens die u in staat stellen een groot scala aan geografische gegevens, zoals luchtfoto's, traditionele topografische kaarten, DEM, LiDAR-gegevens, etc, te downloaden. Toegang tot de service kan ook [hier](#) in het Engels worden verkregen. De in deze oefening gebruikte luchtfoto is gemaakt uit twee orthogerectificeerde CIR-afbeeldingen, gedownload vanaf die service (M4134F\_21062012 en M4143E\_21062012).

- Open QGIS en stel het CRS van het project in op *ETRS89 / ETRS-TM35FIN* in *Project*  *Eigenschappen...*  *CRS*.
- Voeg, vanuit de map `exercise_data\forestry\`, de CIR-afbeelding `rautjarvi_aerial.tif` toe dat de gedigitaliseerde meren bevat.
- Sla dan het project van QGIS op als `digitizing_2012.qgs`.



De CIR-afbeeldingen zijn van 2012. U kunt de bosopstanden die werden gemaakt in 1994 vergelijken met de situatie bijna 20 jaar later.

- Voeg uw laag `forest_stands_1994.shp` toe.
- Stel de opmaak zo in dat u door uw polygonen heen kunt kijken.
- Bekijk hoe de oude bosopstanden volgen (of niet) wat u visueel als een homogeen bos zou interpreteren.

Zoom en pan over het gebied. U zult waarschijnlijk opmerken dat sommige van de oude bosopstanden nog steeds zullen corresponderen met de afbeeldingen maar dat andere dat niet doen.

Dit is een normale situatie, omdat 20 jaar is verstreken en verschillende bewerkingen in de bossen zijn uitgevoerd (oogsten, uitdunnen...). Het is ook mogelijk dat de bosopstanden er in 1992 homogeen uitzagen voor de persoon die ze digitaliseerde maar dat sommige bossen zich, bij het verstrijken van de tijd, op verschillende manieren hebben ontwikkeld. Of de prioriteiten voor het inventariseren van de bossen waren eenvoudigweg anders dan dat zij vandaag de dag zijn.

Vervolgens zult u nieuwe bosopstanden maken voor deze afbeelding, zonder de oude te gebruiken. Later kunt u ze vergelijken om de verschillen te bekijken.

## 14.4.2 De CIR-afbeelding interpreteren

Laten we hetzelfde gebied digitaliseren als dat wat werd bedekt door de oude inventarisatie, begrensd door de wegen en het meer. U hoeft niet het gehele gebied te digitaliseren, net zoals in de vorige oefening kunt u beginnen met een vectorbestand dat al de meeste bosopstanden bevat.

- Verwijder de laag `forest_stands_1994.shp`.
- Voeg de laag `forest_stands_2012.shp` toe, die zich bevindt in de map `exercise_data\forestry\`.
- Stel de opmaak van deze laag zo in dat de polygonen geen vulling hebben en de randen zichtbaar zijn.

U kunt zien dat een regio in het noordelijke gedeelte van het gebied van de inventarisatie nog ontbreekt. Dat zal uw taak zijn, het digitaliseren van de ontbrekende bosopstanden.

Maar, voordat u begint, besteed enige tijd aan het bekijken van de reeds gedigitaliseerde bosopstanden en de overeenkomende bossen in de afbeelding. Probeer een idee te vormen over hoe de grenzen van de bosopstanden worden bepaald, het helpt als u enige kennis over bosbouw heeft.

Enkele ideeën over wat u uit de afbeeldingen zou kunnen identificeren:

- Welke bossen zijn loofbomen (in Finland meestal berkenbossen) en welke zijn coniferen (in deze regio den of spar). In CIR-afbeeldingen zullen loofbomen veelal een heldere rode kleur hebben, waar coniferen donker-groene kleuren geven.
- Als de leeftijd van een bosopstand wijzigt, door te kijken naar de grootte van de boomkruinen die kunnen worden geïdentificeerd in de afbeelding.
- De dichtheid van de verschillende bosopstanden, een bosopstand waar recent werd uitgedund bijvoorbeeld zal duidelijk ruimte weergeven tussen de boomkruinen en zou eenvoudig te herkennen moeten zijn van de andere bosopstanden er omheen.
- Blauwachtige gebieden geven onvruchtbaar terrein, wegen en stedelijke gebieden, gewassen die nog niet zijn gaan groeien etc. aan.
- Gebruik geen zoom die te dicht op de afbeelding komt bij het proberen te identificeren van bosopstanden. Een schaal tussen 1 : 3.000 en 1 : 5.000 zou voor deze afbeeldingen voldoende moeten zijn. Zie de afbeelding hieronder (schaal 1:4000):

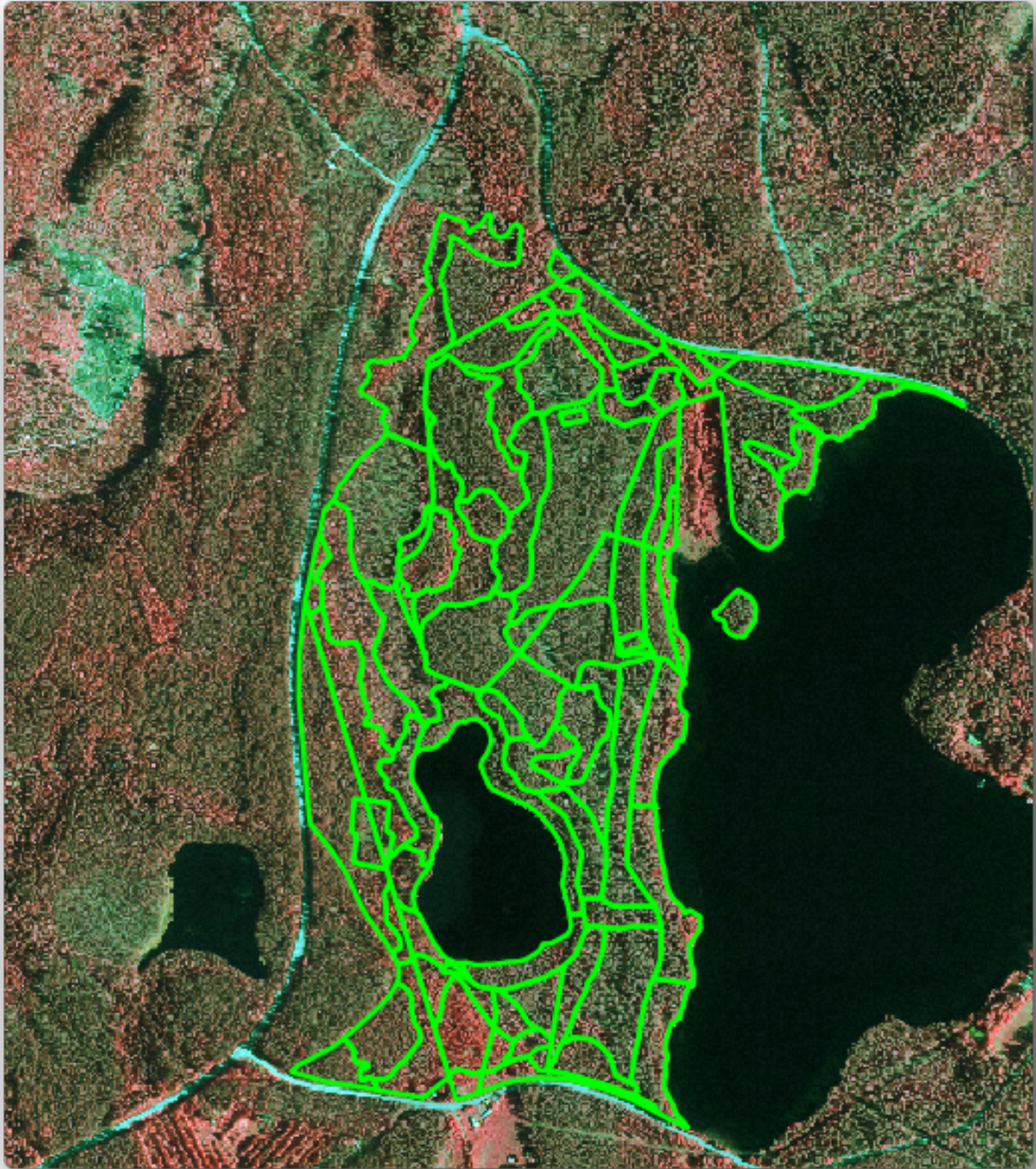



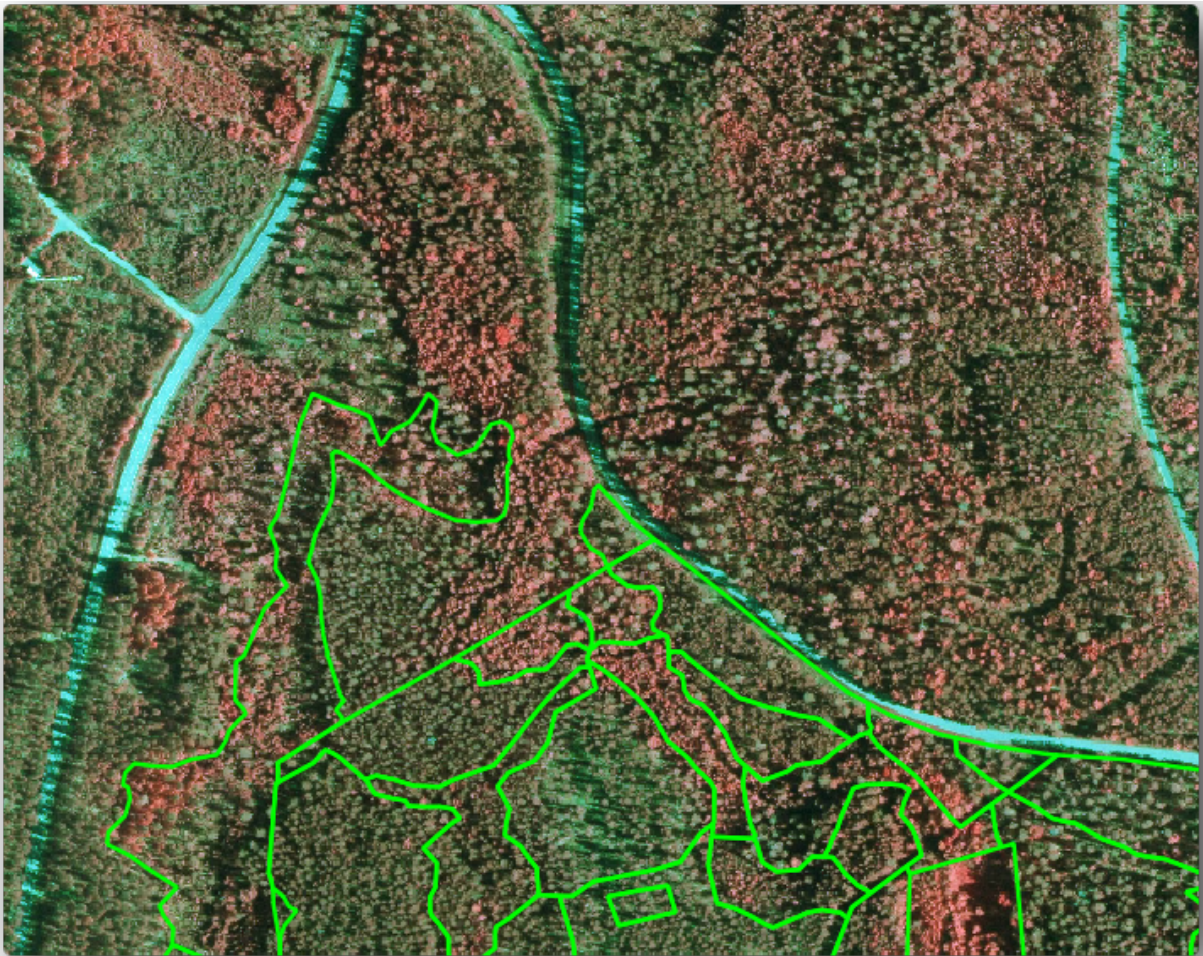

### 14.4.3 Try Yourself Bosopstanden vanuit CIR-afbeeldingen digitaliseren

Bij het digitaliseren van bosopstanden zou u moeten proberen bosgebieden te krijgen die zo homogeen mogelijk zijn in termen van boomsoorten, leeftijd van het bos, dichtheid van de bosopstand... Wees echter niet te gedetailleerd, of u eindigt met het maken van honderden kleine bosopstanden die in het geheel niet bruikbaar zijn. U zou moeten proberen opstanden te krijgen die betekenisvol zijn in de context van bosbouw, niet te klein (ten minste 0,5 ha) maar ook niet te groot (niet meer dan 3 ha).

Met deze indicaties in gedachten kunt u nu de ontbrekende bosopstanden digitaliseren.

- Schakel Bewerken aan/uitzetten in voor `forest_stands_2012.shp`.
- Stel de opties voor snappen en topologie in zoals in de afbeelding.
- Vergeet niet op *Apply* of *OK* te klikken.

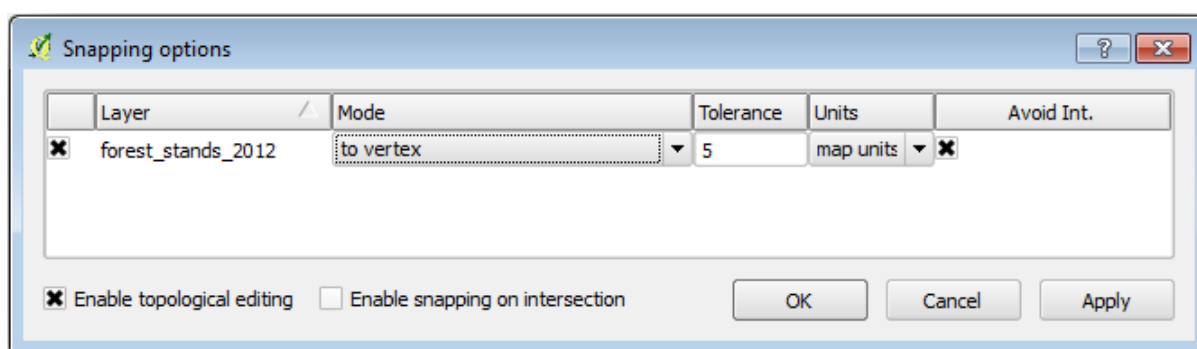

Begin met het digitaliseren zoals u dat deed in de vorige les, met als enige verschil dat u nu geen puntlaag heeft waaraan u kunt snappen. Voor dit gebied zou u ongeveer 14 nieuwe bosopstanden moeten krijgen. Vul het veld `Stand_id` met nummers, beginnend met 901, tijdens het digitaliseren.

Wanneer u gereed bent zou uw laag er ongeveer als volgt uit moeten zien:

Nu heeft u een nieuwe set polygonen die de verschillende bosopstanden definiëren voor de huidige situatie zoals die kan worden geïnterpreteerd vanuit de CIR-afbeeldingen. Maar u mist duidelijk nog de gegevens van de inventarisatie van de bossen, toch? Daarvoor dient u nog steeds naar het bos te gaan en monstergegevens te verzamelen die u zult gebruiken om de attributen voor de bossen in te schatten voor elk van de bosopstanden. U zult in de volgende les zien hoe u dat doet.

Op dit moment kunt u nog steeds uw vectorlaag verbeteren met enige extra informatie die u heeft over regelgeving voor natuurbehoud waarmee in dit gebied rekening zou moeten worden gehouden.

### 14.4.4 Follow Along: Bosopstanden bijwerken met informatie over natuurbehoud

Voor het gebied waarmee u werkt is onderzocht dat met de volgende regels met betrekking tot natuurbehoud rekening moet worden gehouden bij het maken van de planning voor de bossen:

- Twee locaties van een beschermde soort gewone vliegende eekhoorn (*Pteromys volans*) zijn geïdentificeerd. Overeenkomstig de regelgeving dient een gebied van 15 meters rondom die plaatsen onaangetast te blijven.
- Een aan de oever gelegen bos met speciale betekenis langs een stroom in het gebied moet worden beschermd. Tijdens veldonderzoek is vastgesteld dat 20 meter aan beide zijden van de stroom beschermd moet worden.

U heeft een vectorbestand dat de informatie bevat over de locaties van de eekhoorns en een ander dat de gedigitaliseerde stroom bevat die in het noordelijke gedeelte naar het meer stroomt. Voeg, vanuit de map `exercise_data\forestry\`, de vectorbestanden `squirrel.shp` en `stream.shp` toe.



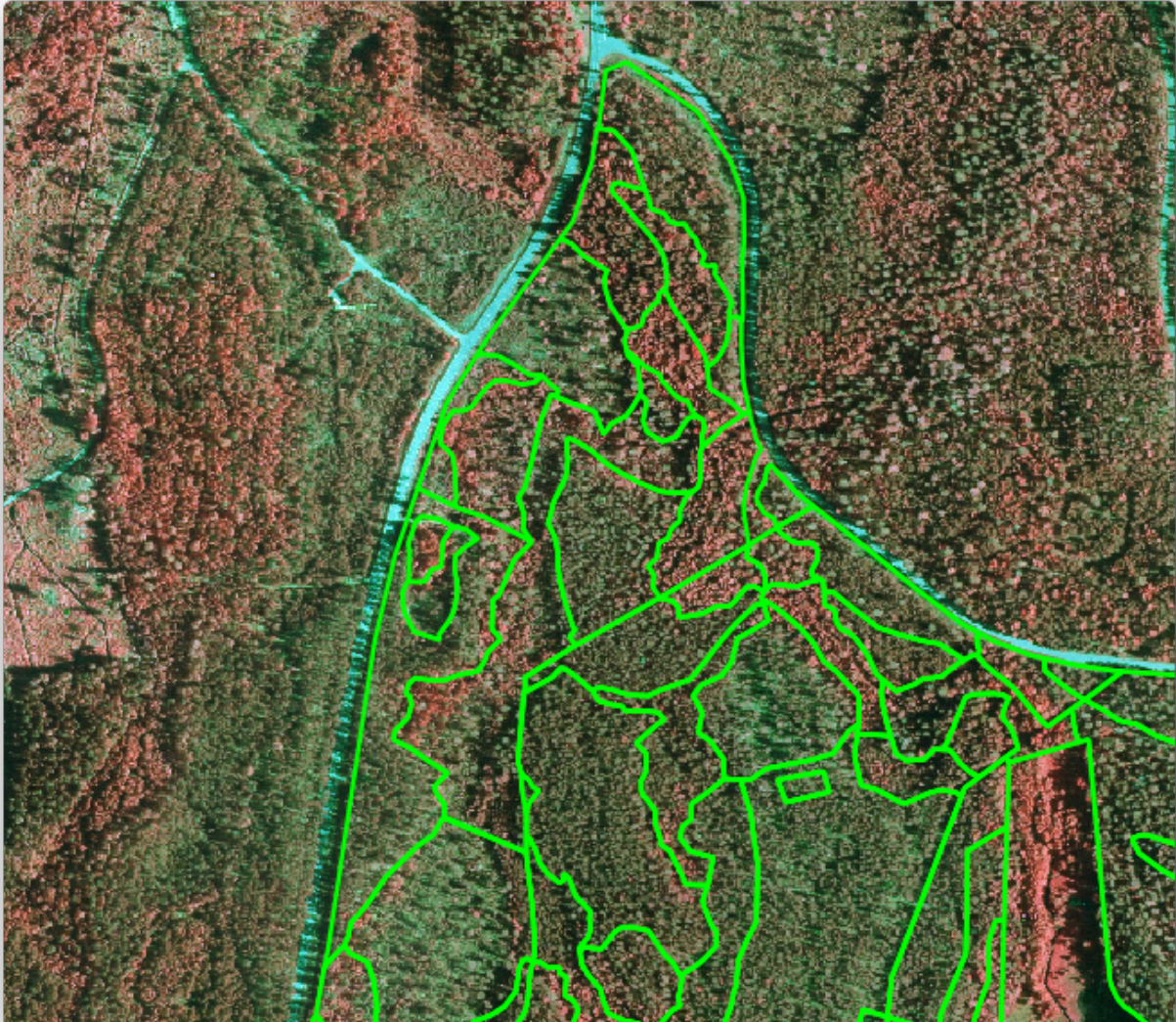



Voor het beschermen van de locaties van de eekhoorns gaat u een nieuw attribuut (kolom) toevoegen aan uw nieuwe bosopstanden, die informatie zal bevatten over de puntlocaties die moeten worden beschermd. Die informatie zal later beschikbaar zijn wanneer er een bewerking in het bos moet worden gepland, en het team in het veld, vóór het werk begint, in staat stellen het gebied te markeren dat onaangetast moet blijven.

- Open de attribuentabel voor de laag `squirrel`.
- U kunt zien dat er twee locaties zijn gedefinieerd voor de gewone vliegende eekhoorn, en dat het gebied dat moet worden beschermd is aangegeven door een afstand van 15 meter vanaf die locaties.



Voor het samenvoegen van de informatie over de eekhoorns met die van de bosopstanden kunt u *Attributen op basis van plaats bijeenbrengen* gebruiken:

- Open *Vector*  *Datamanagement-gereedschap*  *Attributen op basis van plaats bijeenbrengen*.
- Stel de laag `forest_stands_2012.shp` in als de *Doel vectorlaag*.
- Selecteer als *Join vectorlaag de puntenlaag* `squirrel.shp`.
- Noem het uitvoerbestand `stands_squirrel.shp`.
- Selecteer, in *Uitvoer tabel*, *Alle rijen behouden (ook de niet-passende doelrijen)*. Zodat u alle bosopstanden in de laag behoudt in plaats van alleen die te behouden die ruimtelijk zijn gerelateerd aan de locaties van de eekhoorns.
- Klik op *OK*.
- Selecteer *Yes* als gevraagd wordt om de laag toe te voegen aan de inhoudsopgave.
- Sluit het dialoogvenster.

Nu heeft u een nieuwe laag met bosopstanden, `stands_squirrel` met nieuwe attributen die overeenkomen met de informatie voor natuurbehoud die is gerelateerd aan de gewone vliegende eekhoorn.

Open de tabel van de nieuwe laag en maak de volgorde dusdanig dat de bosopstanden met informatie over het attribuut *Protection* bovenaan staan. U zou nu twee bosopstanden moeten hebben waar de eekhoorn zich bevindt:

Hoewel deze informatie genoeg kan zijn, keek eens naar welke gebieden, gerelateerd aan de eekhoorns, beschermd zou moeten zijn. U weet dat u een buffer van 15 meter rondom de locaties van de eekhoorns moet hebben:

- Open *Vector*  *Geoprocessing-gereedschap*  *Buffer*.
- Maak een buffer van 15 meter voor de laag `squirrel`.
- Noem het resultaat `squirrel_15m.shp`.

U zult opmerken dat als u inzoomt op de locatie in het noordelijke gedeelte van het gebied, de gebied van de buffer zich ook uitstrekt tot in de aanliggende bosopstand. Dit betekent dat wanneer er een bewerking van het bos plaats zou vinden in die bosopstand, ook rekening gehouden zou moeten worden met de beschermde locatie.

Vanuit uw eerdere analyse werd die bosopstand niet verkregen om informatie te registreren over de beschermde status. Dit probleem oplossen:

- Voer het gereedschap *Attributen op basis van plaats bijeenbrengen* opnieuw uit.
- Maar gebruik deze keer de laag `squirrel_15m` als join vectorlaag.
- Noem het uitvoerbestand `stands_squirrel_15m.shp`.

Open de attribuentabel voor deze nieuwe laag en merk op dat u nu drie bosopstanden heeft die informatie hebben over de beschermde locaties. De informatie in de gegevens voor de bosopstanden zullen aan de beheerder van het bos duidelijk maken dat er rekening moet worden gehouden met regels over natuurbehoud. Dan kan hij of zij de locatie ophalen uit de gegevensset `squirrel`, en het gebied bezoeken om de overeenkomende buffer rondom de locatie te markeren, zodat de veldwerkers kunnen voorkomen dat zij de woonomgeving van de eekhoorns verstoren.

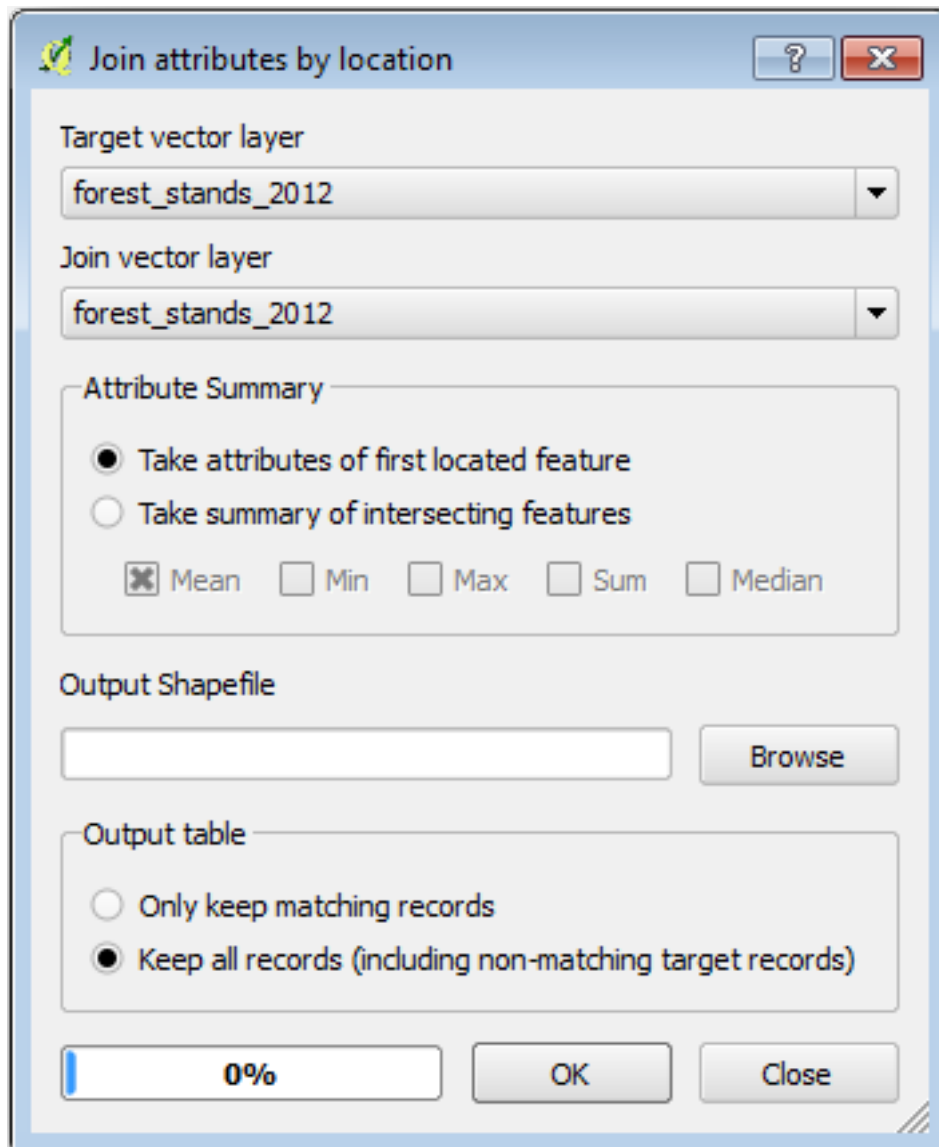

	Stand_id	id_pr	Protection	Distance
83	78	2	liito-orava	15
22	26	1	liito orava	15
0	1	NULL	NULL	NULL
1	33	NULL	NULL	NULL
2	32	NULL	NULL	NULL



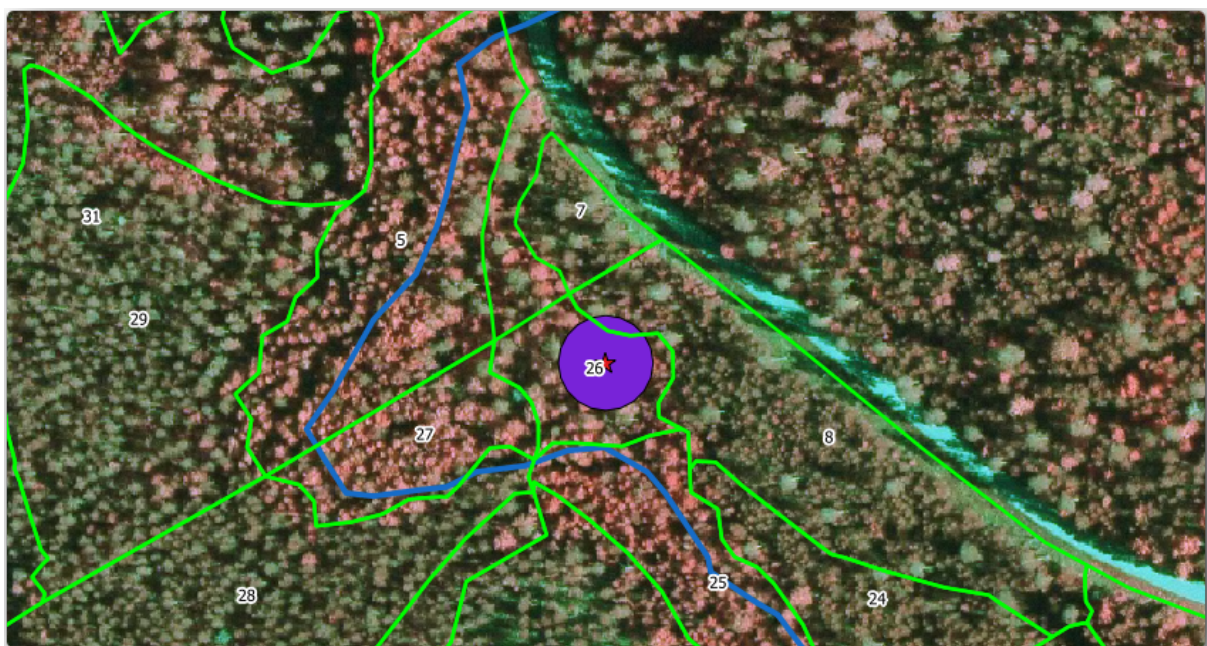
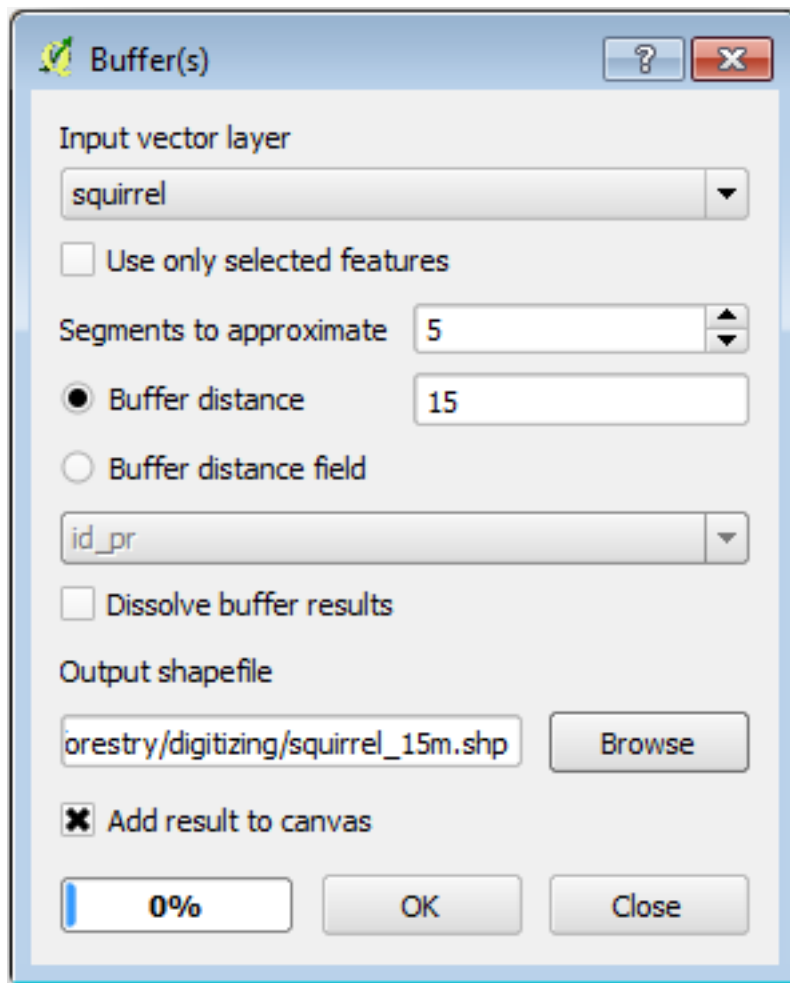

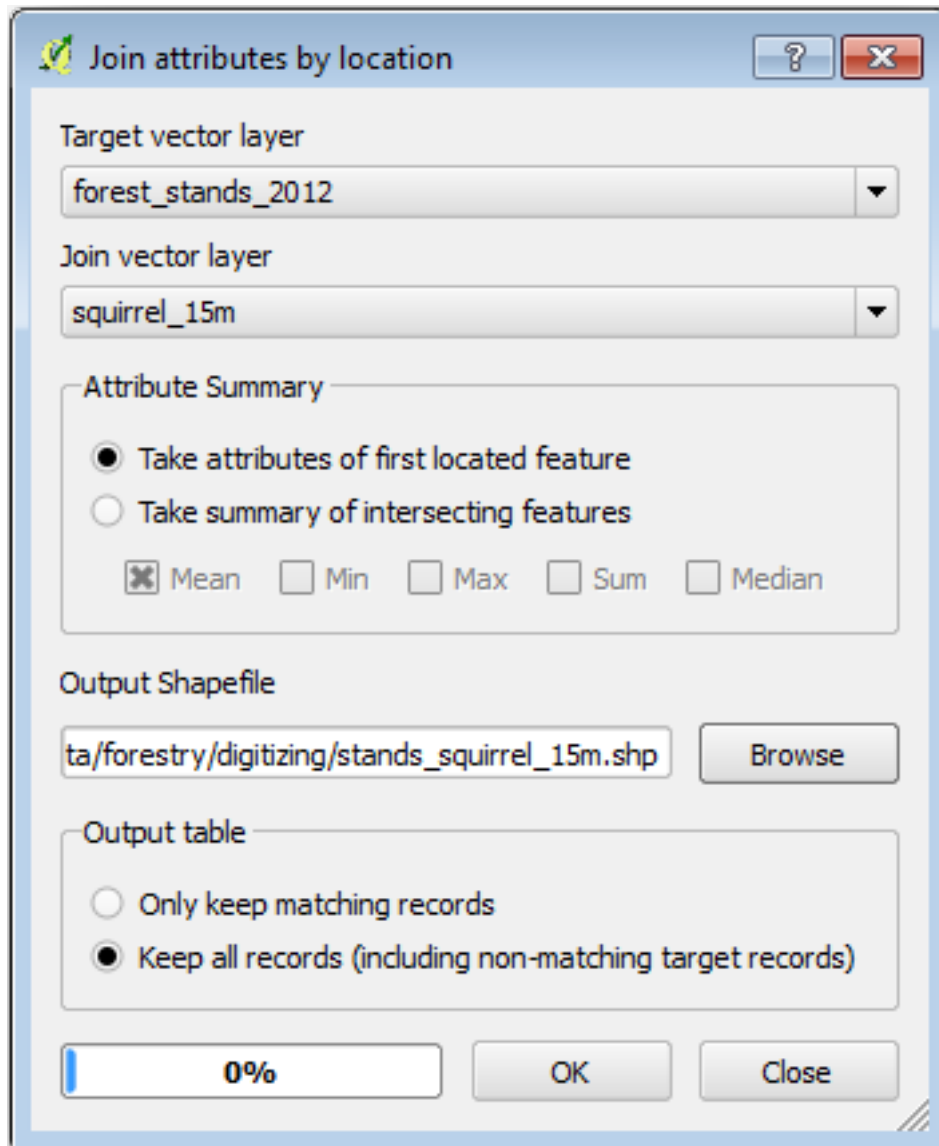

### 14.4.5 Try Yourself Bosopstanden bijwerken met afstand tot de stroom

Door dezelfde benadering, zoals aangegeven voor de beschermde locaties voor de eekhoorns, te volgen kunt u nu uw bosopstanden bijwerken met de informatie voor de bescherming die is gerelateerd aan de stroom die is geïdentificeerd in het veld:

- Vergeet niet dat de buffer in dit geval 20 meter rondom is.
- U wilt alle informatie over de bescherming in hetzelfde vectorbestand, gebruik dus de laag `stands_squirrel_15m` als het doel.
- Noem uw uitvoerbestand `forest_stands_2012_protect.shp`.

Open de attribuentabel voor de nieuwe vectorlaag en stel vast dat u nu alle informatie heeft over bescherming voor de bosopstanden die worden geraakt door de beschermingsmaatregelen voor het aan de oever gelegen bos, geassocieerd met de stroom.

Sla uw project van QGIS op.

### 14.4.6 In Conclusion

U heeft gezien hoe u CIR-afbeeldingen kunt interpreteren om bosopstanden te digitaliseren. Natuurlijk zou het enige praktijkervaring vergen om meer nauwkeurige bosopstanden te maken en gewoonlijk zou het gebruiken van andere informatie, zoals kaarten van de bodem, betere resultaten geven, maar u kent nu de basis voor dit type taak. Toevoegen van informatie uit andere gegevenssets bleek een onbeduidende taak te zijn.

### 14.4.7 What's Next?

De bosopstanden die u heeft gedigitaliseerd zullen worden gebruikt voor het plannen van bewerkingen in de bossen in de toekomst, maar u moet nog steeds meer informatie over het bos krijgen. In de volgende les zult u zien hoe u een aantal monsterplaatsen plant om het bosgebied dat u zojuist heeft gedigitaliseerd te inventariseren, en een algehele indruk te krijgen over de parameters van het bos.

## 14.5 Lesson: Systematisch ontwerpen van monsters

U heeft al een set polygonen gedigitaliseerd die de bosopstanden weergeven, maar u heeft op dit moment nog geen informatie over het bos. Voor dat doel kunt u een enquête ontwerpen om het gehele bosgebied te inventariseren en dan de parameters daarvan in te schatten. In deze les zult u een systematische set van monsterplaatsen maken.

Wanneer u begint met het plannen van de inventarisatie van het bos, is het belangrijk om de doelen helder te definiëren, de typen monsterplaatsen die zullen worden gebruikt, en de gegevens die zullen worden verzameld om de doelen te bereiken. Voor elk individueel geval zullen deze afhangen van het type bos en de beheersdoeleinden; en zouden zorgvuldig moeten worden gepland door iemand met kennis van bosbouw. In deze les zult u een theoretische inventarisatie implementeren, gebaseerd op een systematisch ontwerp van monsterplaatsen.

**Het doel voor deze les:** Een systematisch ontwerp van monsterplaatsen maken om het bosgebied te onderzoeken.



## 14.5.1 Inventariseren van het bos

Er bestaan verscheidene methoden om bossen te inventariseren, elk daarvan voor verschillende doeleinden en met andere voorwaarden. Een zeer nauwkeurige manier om bijvoorbeeld een bos te inventariseren (als u alleen kijkt naar soorten bomen) zou zijn om het bos te bezoeken en een lijst te maken van elke boom en de karakteristieken daarvan. Zoals u zich kunt voorstellen is dat, met uitzondering van enkele kleine gebieden of in speciale situaties, niet algemeen toe te passen.

De meest voorkomende manier om een bos te onderzoeken is door er monsters van te nemen, dat is, metingen verrichten op verschillende locaties in het bos en die informatie te veralgemeniseren voor het gehele bos. Deze metingen worden vaak verricht op *monsterplaatsen* wat kleinere bosgebieden zijn die gemakkelijk bemeaten kunnen worden. De monsterplaatsen kunnen elke grootte zijn (bijv. 50 m<sup>2</sup>, 0,5 ha) en vorm (bijv. cirkelvormig, rechthoekig, variabele grootte), en kunnen op verschillende manieren in het bos liggen (bijv. willekeurig, systematisch, langs lijnen). De grootte, vorm en locatie van de monsterplaatsen worden gewoonlijk bepaald aan de hand van statistische, economische en praktische overwegingen. Als u geen kennis heeft over bosbouw, bent u misschien geïnteresseerd in het lezen van [dit artikel op Wikipedia](#).



## 14.5.2 Follow Along: Een systematisch ontwerp van monsterplaatsen implementeren

Voor het bos waarmee u werkt heeft de beheerder besloten dat een systematisch ontwerp van monsterplaatsen het meest toepasselijk is voor dit bos en heeft besloten dat een vaste afstand van 80 meter tussen de monsterplaatsen en monsterlijnen betrouwbare resultaten zal opleveren (voor dit geval een gemiddelde foutmarge van +- 5% bij een waarschijnlijkheid van 68%). Besloten is dat monsterplaatsen met een variabele grootte de meest effectieve methode voor deze inventarisatie zijn, voor groeiende en volwassen bosopstanden, maar monsterplaatsen met een vaste straal van 4 meter zal worden gebruikt voor bosopstanden met zaailingen.

In de praktijk dient u eenvoudigweg de monsterplaatsen weer te geven als punten, die later zullen worden gebruikt door de teams in het veld:

- Open uw project `digitizing_2012.qgs` uit de vorige les.
- Verwijder alle lagen, met uitzondering van `forest_stands_2012`.
- Sla uw project nu op als `forest_inventory.qgs`

Nu moet u een rechthoekig raster van punten maken die 80 meter van elkaar liggen:

- Open *Vector* *Onderzoeks-gereedschap* *Regelmatige punten*.
- Selecteer *Invoer grenslaag* in de definities *Vlak*.
- En stel als invoerlaag de laag `forest_stands_2012` in.
- Selecteer, in de instellingen *Tussenruimte raster*, *Gebruik deze tussenruimte voor punten* en stel die in op 80.
- Sla het uitvoerbestand op als `systematic_plots.shp` in de map `forestry\sampling\`.
- Selecteer *Resultaat aan kaartvenster toevoegen*.
- Klik op *OK*.

---

**Notitie:** De voorgestelde *Regelmatige punten* maakt de systematische punten, beginnend in de linkerbovenhoek van het bereik van de geselecteerde polygoonlaag. Indien u enige willekeurigheid aan deze regelmatige punten wilt toevoegen, zou u een willekeurig berekend getal tussen 0 en 80 (80 is de afstand tussen onze punten) kunnen gebruiken, en dan op te geven als de parameter *Beginwaarde voor hoek (LH kant)* in het dialoogvenster van het gereedschap.

---

U zult gemerkt hebben dat het gereedschap het gehele bereik van uw laag met bosopstanden heeft gebruikt om een rechthoekig raster van punten te genereren. Maar u bent alleen geïnteresseerd in de punten die feitelijk binnen uw bosgebied liggen (bekijk de afbeeldingen hieronder):

- Open *Vector* *Geoprocessing-gereedschap* *Clip*.

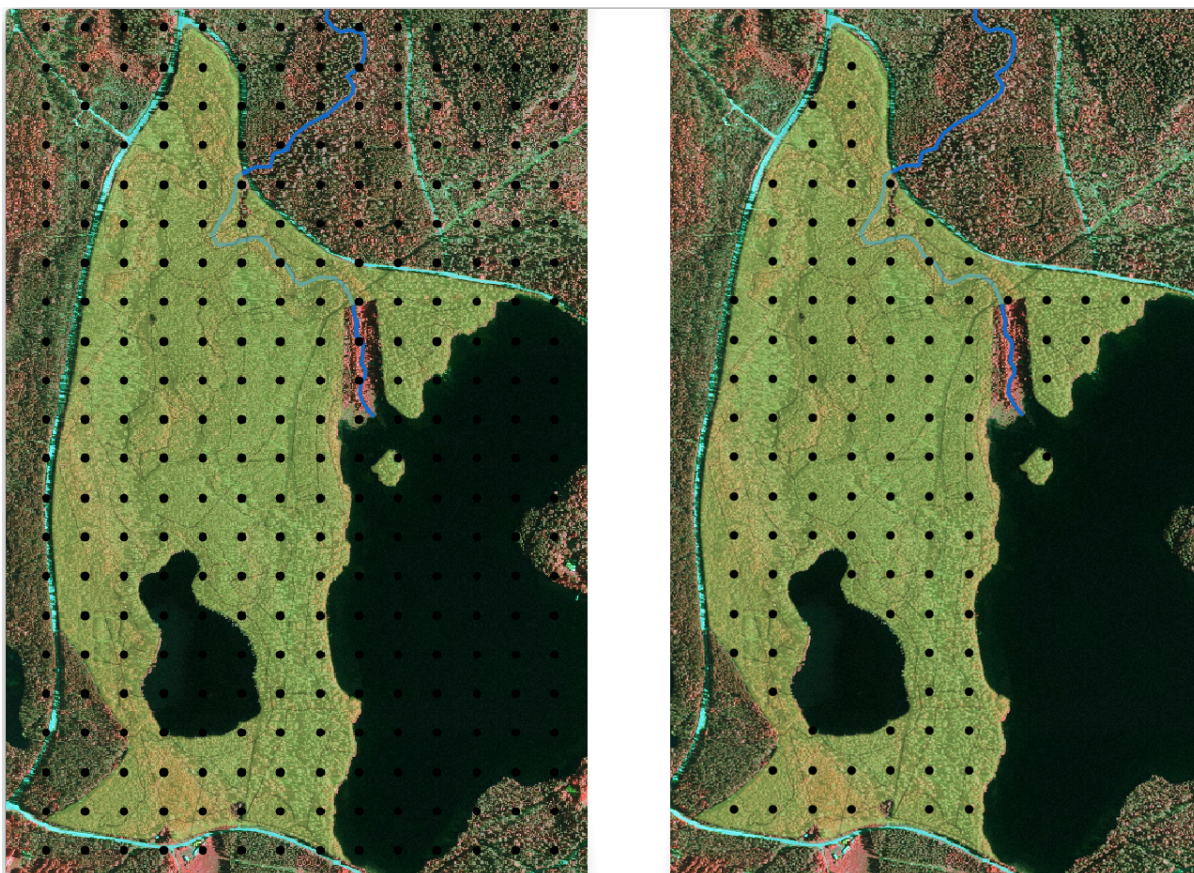

- Selecteer `systematic_plots` als *Invoer vectorlaag*.
- Stel `forest_stands_2012` in als de *Cliplaag*.
- Sla het resultaat op als `systematic_plots_clip.shp`.
- Selecteer *Resultaat aan kaartvenster toevoegen*.
- Klik op *OK*.

U heeft nu de punten die de teams in het veld zullen gebruiken om naar de locaties van de ontworpen monsterplaatsen te navigeren. U kunt deze punten nog steeds voorbereiden zodat ze meer bruikbaar zijn voor het veldwerk. U zult tenminste betekenisvolle namen moeten toevoegen aan de punten en ze exporteren naar een indeling die kan worden gebruikt in hun GPS-apparaten.

Laten we beginnen met het benoemen van de monsterplaatsen. Als u de *Attributentabel* voor de monsterplaatsen binnen het bosgebied controleert, kunt u zien dat het standaard veld `id` automatisch is gegenereerd door het gereedschap *Regelmatische punten*. Label de punten om ze op de kaart te zien en overweeg of u deze nummers als deel voor de namen van uw monsterplaatsen kunt gebruiken:

- Open de *Laageigenschappen* -> *Labels* voor uw `systematic_plots_clip`.
- Selecteer *Deze laag labelen met* en selecteer het veld `ID`.
- Ga naar de opties *Buffer* en selecteer *Teken tekstbuffer*, stel *Grootte* in op 1.
- Klik op *OK*.

Bekijk nu de labels op uw kaart. U kunt zien dat de punten zijn gemaakt en genummerd van Oost naar West en vervolgens van Noord naar Zuid. Als u opnieuw naar de attributentabel kijkt, zult u zien dat de volgorde in de tabel ook dat patroon volgt. Tenzij u een reden hebt om de monsterplaatsen een andere naam te geven, is het benoemen ervan op de wijze van West-Oost/Noord-Zuid een logische volgorde en is een goede optie.

---

**Notitie:** Als u ze in een andere volgorde of met een andere naam zou willen hebben, zou u een werkblad kunnen

gebruiken om in staat te zijn rijen en kolommen op een andere manier te ordenen en te combineren.

Niettegenstaande dat zijn de nummerwaarden in het veld `id` niet zo goed. Het zou beter zijn als de namen iets zouden zijn van `p_1`, `p_2`... U kunt een nieuwe kolom maken voor de laag `systematic_plots_clip`:

- Ga naar de *Attributentabel* voor `systematic_plots_clip`.
- Schakel de modus *Bewerken* in.
- Open de *Veldberekening* en noem de nieuwe kolom `Plot_id`.
- Stel het *Type voor veld* in op *Tekst (string)*.
- In the *Expression* field, write, copy or construct this formula `concat('P_', $rownum)`. Remember that you can also double click on the elements inside the *Function list*. The `concat` function can be found under *String* and the `$rownum` parameter can be found under *Record*.
- Klik op *OK*.
- Schakel de modus *Bewerken* uit en sla uw wijzigingen op.

Nu heeft u een nieuwe kolom met namen voor plaatsen die betekenis voor u hebben. Wijzig, voor de laag `systematic_plots_clip`, het veld dat wordt gebruikt voor de labels naar uw nieuwe veld `Plot_id`.

### 14.5.3 Follow Along: Monsterplaatsen in GPX-indeling exporteren

De teams in het veld zullen waarschijnlijk een GPS-apparaat gebruiken om de monsterplaatsen te vinden die u heeft gepland. De volgende stap is om de punten die u gemaakt heeft te exporteren in een indeling die uw GPS kan lezen. QGIS stelt u in staat uw gegevens voor punt- en lijnvector te exporteren in *GPS eXchange Format (GPX)* <[https://en.wikipedia.org/wiki/GPS\\_Exchange\\_Format](https://en.wikipedia.org/wiki/GPS_Exchange_Format)>, wat een standaard GPS-gegevensindeling is die kan worden gelezen door de meeste gespecialiseerde software. U moet voorzichtig zijn bij het selecteren van het CRS wanneer u uw gegevens opslaat:

- Klik met rechts op `systematic_plots_clip` en selecteer *Opslaan als*.
- Selecteer *GPS eXchange Format [GPX]* in *Formaat*.
- Sla de uitvoer op als `plots_wgs84.gpx`.
- Selecteer *Geselecteerd CRS* in *CRS*.
- Blader naar `WGS 84 (EPSG:4326)`.

**Notitie:** De indeling GPX accepteert alleen dit CRS. Als u een ander selecteert zal QGIS geen foutmelding geven, maar u krijgt een leeg bestand.

- Klik op *OK*.
- Selecteer, in het dialoogvenster dat opent, alleen de laag `waypoints` (de rest van de lagen zijn leeg).

De monsterplaatsen voor de inventarisatie staan nu in een standaardindeling die door de meeste GPS-software kan worden afgehandeld. De teams in het veld kunnen nu de locaties van de monsterplaatsen uploaden naar hun apparaten. Dat zou moeten worden gedaan met behulp van de eigen software voor de specifieke apparaten en het bestand `plots_wgs84.gpx` dat u zojuist heeft opgeslagen. Een andere optie zou zijn om de plug-in *GPS-gereedschap* te gebruiken maar daarbij zou het zeer waarschijnlijk inhouden dat het gereedschap moet worden ingesteld om te werken met uw specifieke GPS-apparaat. Als u werkt met uw eigen gegevens en wilt zien hoe het gereedschap werkt, kunt u er meer informatie over vinden in het gedeelte `working_gps` in de **QGIS Gebruikershandleiding**.

Sla nu uw project van QGIS op.



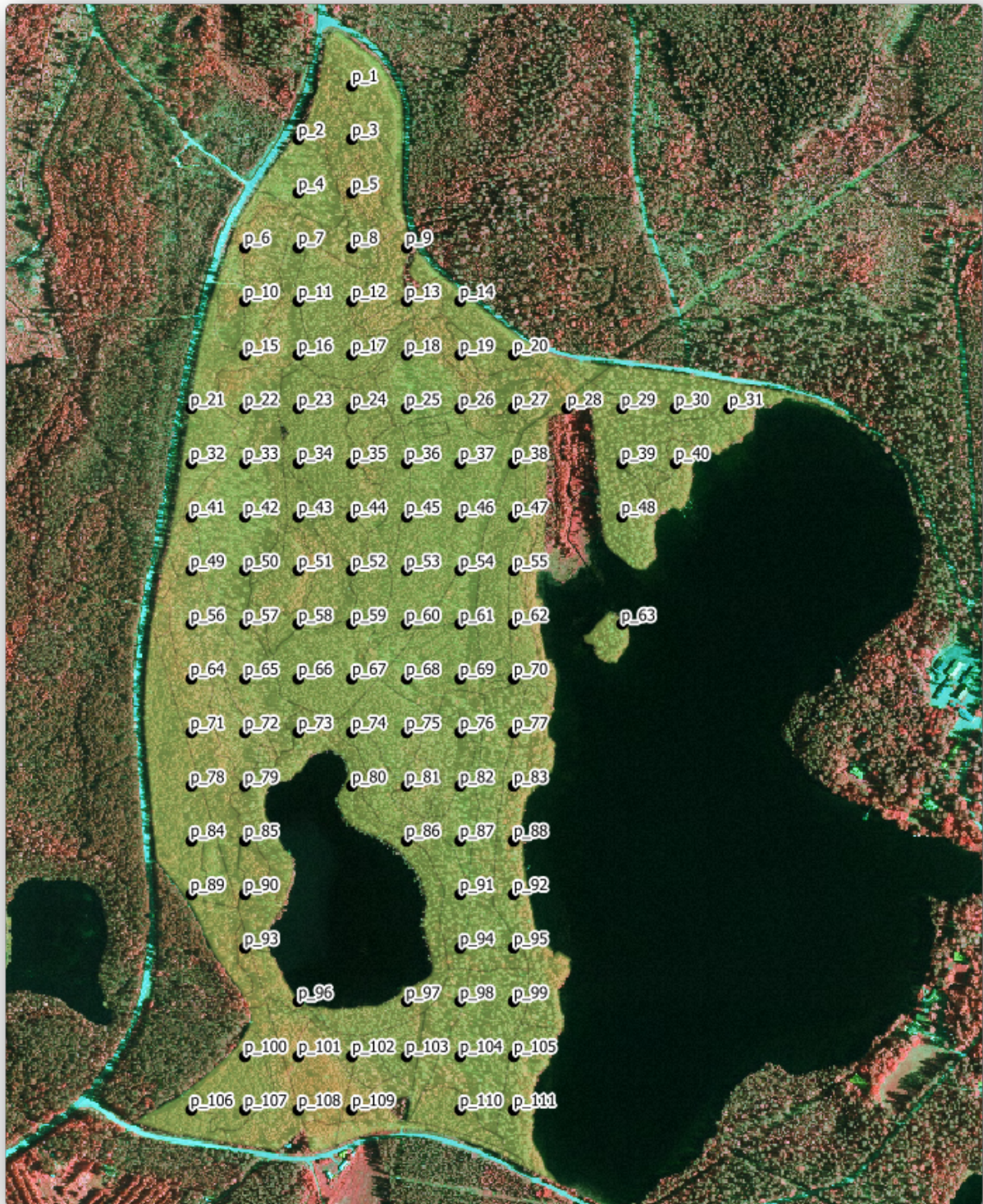

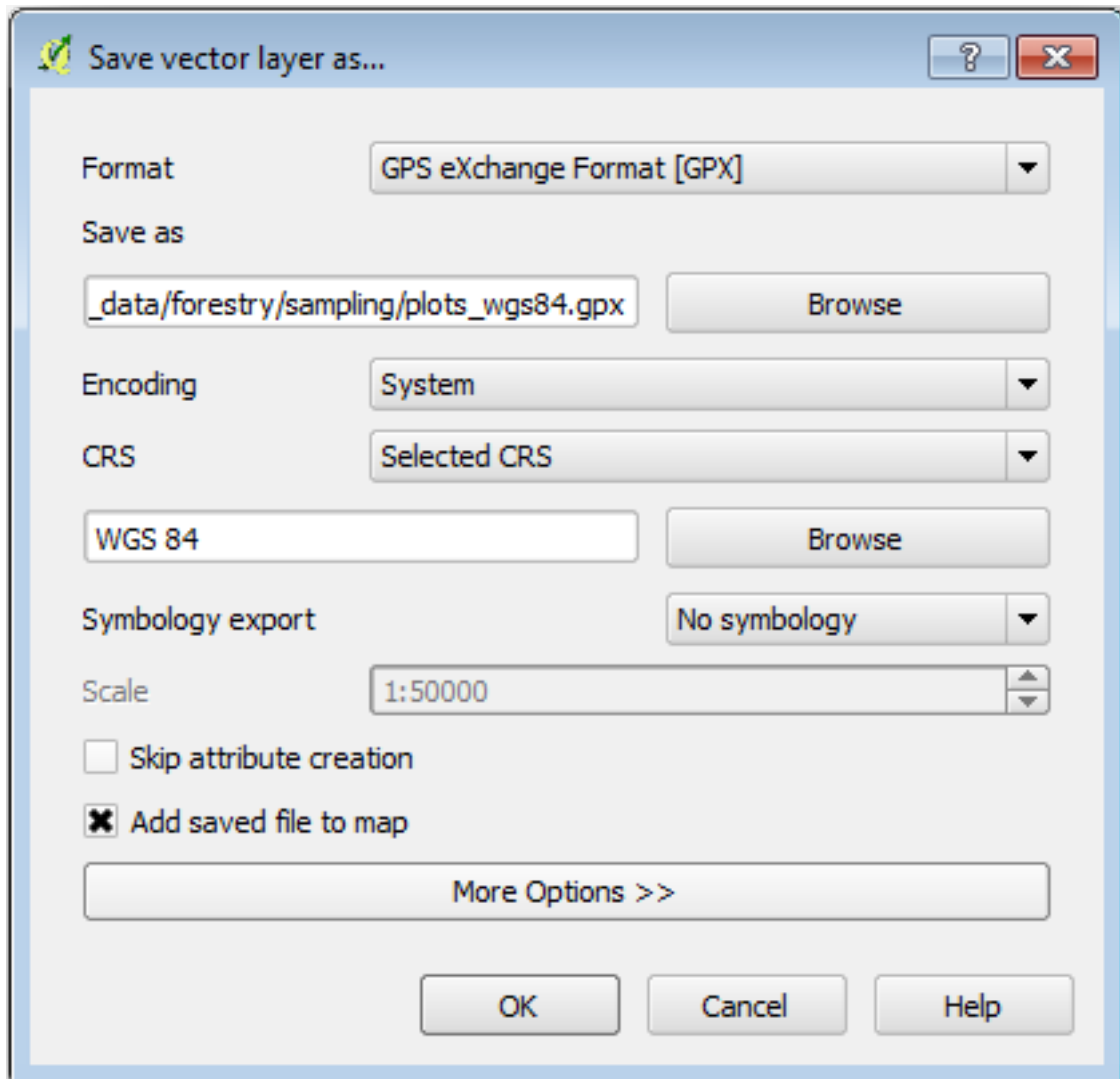

### 14.5.4 In Conclusion

U zag zojuist hoe eenvoudig u een systematisch ontwerp voor monsternamen kunt maken dat gebruikt kan worden voor de inventarisatie van een bos. Het maken van andere typen ontwerpen voor het nemen van monsters zal het gebruiken van andere gereedschappen binnen QGIS behelzen, werkbladen of scripten om de coördinaten van de monsterplaatsen te berekenen, maar het algemene idee blijft hetzelfde.

### 14.5.5 What's Next?

In de volgende les zult u zien hoe u de mogelijkheden voor Atlas in QGIS kunt gebruiken om automatisch gedetailleerde kaarten te genereren die teams in het veld zullen gebruiken om naar de monsterplaatsen te navigeren die aan hen zijn toegewezen.

## 14.6 Lesson: Gedetailleerde kaarten maken met het gereedschap Atlas

Het systematisch ontwerp voor het nemen van monsters is gereed en de teams in het veld hebben de GPS-coördinaten in hun navigatieapparaten geladen. Zij hebben ook een formulier met veldgegevens waarop zij de informatie zullen verzamelen die zij hebben gemeten op elke monsterplaats. Zij hebben een aantal gedetailleerde kaarten gevraagd waarop enige informatie over het terrein duidelijk zichtbaar is, tezamen met een kleinere subset van monsterplaatsen en enige informatie over het gebied van de kaart om eenvoudiger hun weg naar elke monsterplaats te vinden. U kunt het gereedschap Atlas gebruiken om automatisch een aantal kaarten in een gelijke indeling te genereren.

**Het doel voor deze les:** Het gereedschap Atlas in QGIS leren gebruiken om gedetailleerde af te drukken kaarten te genereren om te helpen bij de inventarisatie in het veld.

### 14.6.1 Follow Along: De afdruklay-out voorbereiden

Vóór we de gedetailleerde kaarten van het bosgebied en onze monsterplaatsen kunnen automatiseren, moeten we een kaartsjabloon maken met alle elementen die we nuttig achten voor het werk in het veld. Natuurlijk is het meest belangrijke dat het goed opgemaakt is, maar, zoals u al eerder heeft gezien, u zult ook heel veel andere elementen moeten toevoegen die de afgedrukte kaart completeren.

Open het project `forest_inventory.qgs` van QGIS vanuit de vorige les. U zou ten minste de volgende lagen moeten hebben:

- `forest_stands_2012` (met een transparantie van 50%, groene vulling en donkergroene lijnen als rand).
- `systematic_plots_clip`.
- `rautjarvi_aerial`.

Sla het project op onder de nieuwe naam `map_creation.qgs`.

Onthoud dat u *Lay-out beheren*: gebruikt om een kaart te maken die kan worden afgedrukt,

- Open *Project*  *Lay-out beheren*....
- In het dialoogvenster *Lay-out beheren*.
- Klik op de knop *Toevoegen* en noem uw lay-out `forest_map`.
- Klik op *OK*.
- Klik op de knop *Tonen*.

Stel de printeropties zo in dat uw kaarten en marges op uw papier passen, voor een A4-tje:

- Open menuselectie: *Lay-out* -> *Pagina-instellingen*....



- *Grootte* is A4 (217 x 297 mm).
- *Oriëntatie* is *Landschap*.
- *Marges* (millimeters) worden allemaal ingesteld op 5.

Ga, in het venster *Lay-out*, naar de tab *Lay-out* (in het paneel rechts) en zorg er voor dat deze instellingen voor *Papier en kwaliteit* hetzelfde zijn als die welke u definieerde voor de printer:

- *Voorinstellingen*: A4 (210x297mm).
- *Oriëntatie*: *Liggend*.
- *Export resolutie*: 300dpi.

Het maken van een kaart gaat eenvoudiger als u gebruikt maakt van het kaartraster om de verschillende elementen te plaatsen. Bekijk de instellingen voor het raster van afdruklay-out:

- Vergroot, op de tab *Lay-out*, het gebied *Hulplijnen en raster*.
- Controleer of *Rasterafstand* is ingesteld op 10 mm.
- En dat *Tolerantie voor 'snappen'* is ingesteld op 2 mm.

U dient het gebruiken van het raster te activeren:

- Open het menu *Beeld*.
- Klik op *Grid tonen*.
- Selecteer *Aan grid snappen*.
- Merk op dat de opties voor het gebruiken van *hulplijnen* standaard zijn geselecteerd, wat u in staat stelt rode hulplijnen te zien wanneer u elementen in de lay-out verplaatst.

Nu kunt u beginnen met het toevoegen van elementen aan aan kaartvenster. Voeg eerst een kaartelement toe zodat u kunt bekijken hoe het er uitziet als u wijzigingen in de symbologie van de kaart maakt:

- Klik op de knop *Nieuwe kaart toevoegen*: .
- Klik en sleep een rechthoek op het kaartvenster zodat de kaart het grootste deel daarvan bedekt.

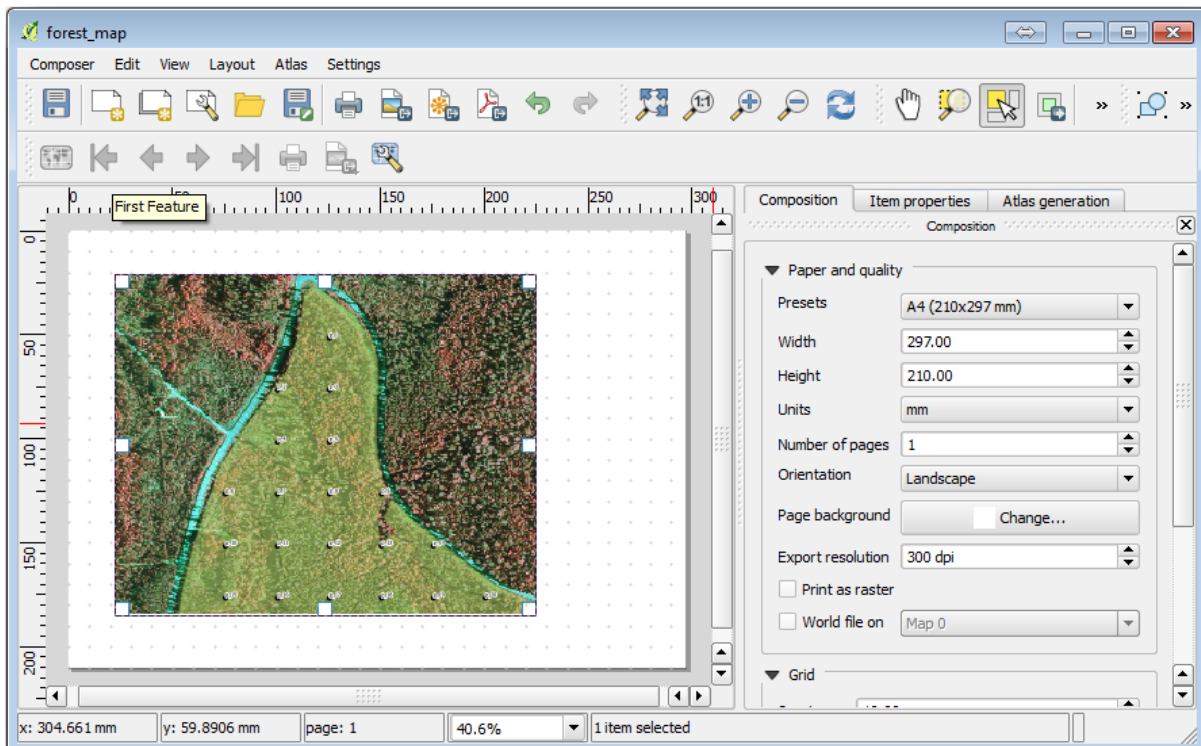

Merk op hoe de muiscursor snapt aan het kaart raster. Gebruik deze functie als u andere elementen toevoegt. Als u nauwkeuriger wilt werken, wijzig dan de instelling *Rasterafstand* voor het raster. Als u om enige reden niet op een bepaald punt niet zou willen snappen aan het raster, kunt u het altijd in- of uitschakelen in het menu *Beeld*.

## 14.6.2 Follow Along: Een achtergrondkaart toevoegen

Laat de lay-out open maar ga terug naar de kaart. Laten we enige achtergrondgegevens toevoegen en enige opmaak maken zodat de inhoud van de kaart zo duidelijk als maar mogelijk is.

- Voeg het raster voor de achtergrond `basic_map.tif` toe dat u kunt vinden in de map `exercise_data\forestry\`.
- Selecteer het CRS `ETRS89 / ETRS-TM35FIN` CRS voor het raster als daarnaar gevraagd wordt.

Zoals u kunt zien is de kaart voor de achtergrond al opgemaakt. Dit type direct te gebruiken cartografie-raster is vrij algemeen. Het wordt gemaakt vanuit vectorgegevens, opgemaakt in een standaard indeling en opgeslagen als een raster zodat u zich niet bezig hoeft te houden met het opmaken van verscheidene vectorlagen en u geen zorgen hoeft te maken of u wel een goed resultaat krijgt.

- Zoom nu in op uw monsterplaatsen, zodat u alleen nog vier of vijf lijnen met monsterplaatsen ziet.

De huidige opmaak van de monsterplaatsen is niet al te best, maar hoe ziet het er in de lay-out uit?:

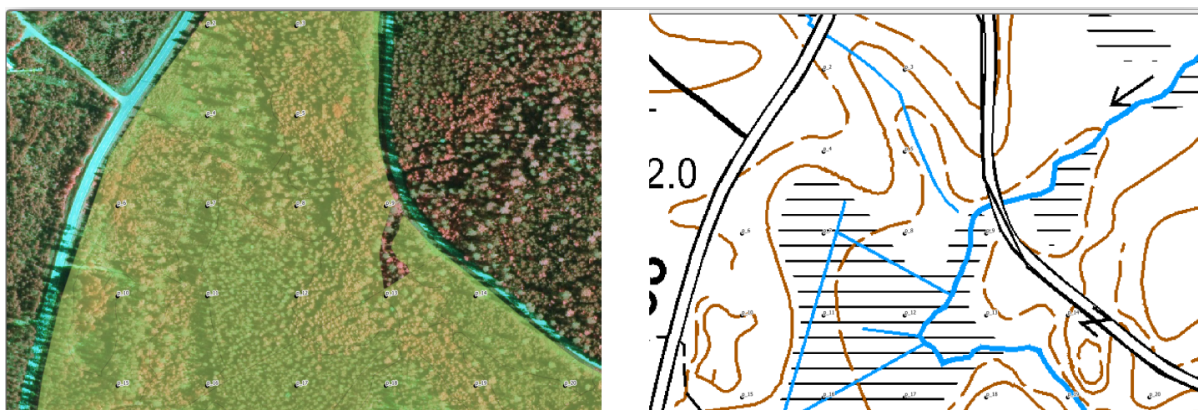

Gedurende de laatste oefeningen was de witte buffer boven op de luchtfoto OK, maar nu dat de achtergrondafbeelding meest wit is kunt u de labels nog nauwelijks zien. U kunt ook controleren hoe het eruit ziet in de lay-out:

- Ga naar het venster *Lay-out*.
- Gebruik de knop  om het kaartelement te selecteren in de lay-out.
- Ga naar de tab *Item-eigenschappen*.
- Klik, onder *Bereik*, op *Toon bereik in kaartvenster*.
- Klik onder *Algemene eigenschappen* op de knop *Voorvertoning bijwerken* als u het element moet vernieuwen.

Dit is duidelijk niet voldoende, u wilt de nummers van de monsterplaatsen zo zichtbaar mogelijk maken voor de teams in het veld.



### 14.6.3 Try Yourself De symbologie van de lagen wijzigen

In *Module: Een basiskaart maken en verkennen* is gewerkt met symbologie en in *Module: Vectorgegevens classificeren* met labels. Het is aan te raden deze delen van de handleiding nog even door te lezen. Doel is om locaties en namen van monsterplaatsen zichtbaar te maken op een manier waarbij de ondergrond ook zichtbaar blijft. Onderstaande afbeelding geeft een mogelijk resultaat:

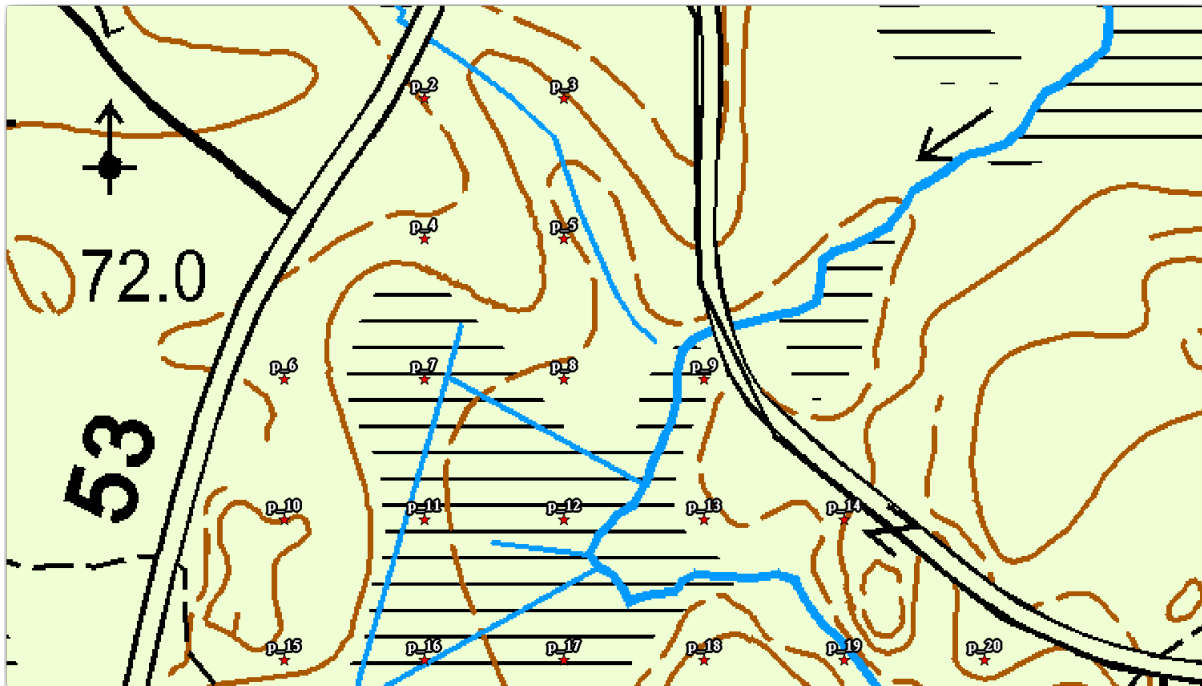

U zult later de groene opmaak van de laag `forest_stands_2012` gebruiken. Om die te behouden en een visualisatie er van te hebben die alleen de randen van de bosopstanden weergeeft:

- Klik met rechts op `forest_stands_2012` en selecteer *Dupliceren*
- U krijgt een nieuwe laag, genaamd `forest_stands_2012 kopiëren`, die u kunt gebruiken om een andere stijl te definiëren, bijvoorbeeld zonder vulling en met rode randen.

Nu heeft u twee verschillende visualisaties van de bosopstanden en kunt u beslissen welke weer te geven voor uw detailkaart.

Ga vaak terug naar het venster *Lay-out* om te zien hoe de kaart er uit zou komen te zien. Voor het doel gedetailleerde kaarten te maken, zoekt u naar een symbologie die er niet goed uitziet op de schaal van het gehele bosgebied (linker afbeelding hieronder) maar op een kleinere schaal (rechter afbeelding hieronder). Vergeet niet *Voorvertoning bijwerken* en *Aanpassen aan kaartformaat* te gebruiken wanneer u de zoomfactor wijzigt in uw kaart of de lay-out.

### 14.6.4 Try Yourself Een sjabloon voor een basiskaart maken

Als u eenmaal een symbologie heeft die u bevalt, bent u klaar om meer informatie aan uw af te drukken kaart toe te voegen. Voeg ten minste de volgende elementen toe:

- Titel.
- Een schaalbalk.
- Een raster voor uw kaart.
- Coördinaten aan de zijanten van het raster.

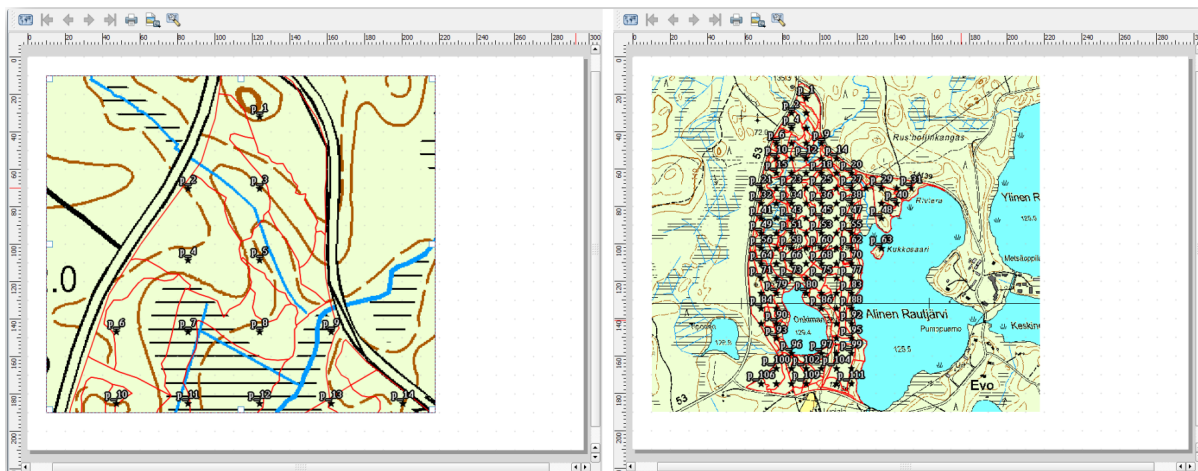

U heeft een soortgelijke lay-out al gemaakt in composition already in *Module: De kaarten opmaken*. Ga terug naar die module als dat nodig is. U kunt deze voorbeeldafbeelding als verwijzing gebruiken:

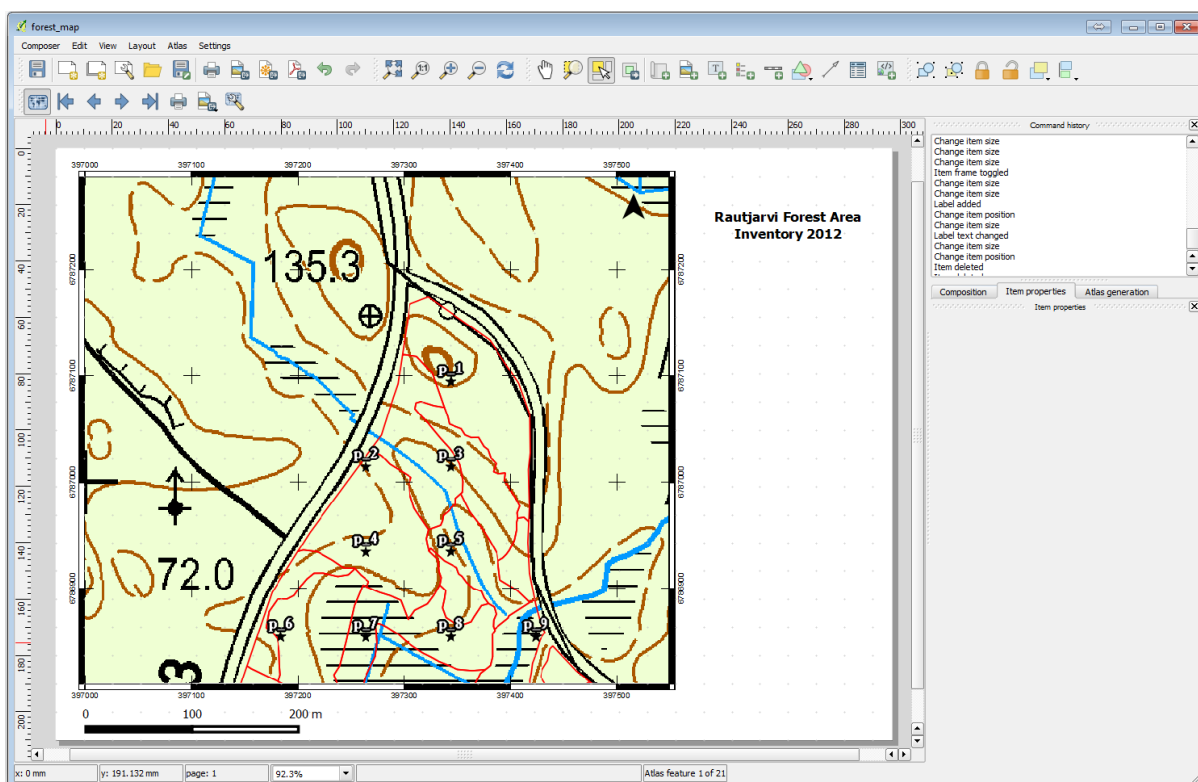

Exporteer uw kaart als een afbeelding en bekijk hem.

- Lay-out  Als afbeelding exporteren.
- Gebruik de JPG format voor het voorbeeld.

Dat is hoe het er uit zal zien na het afdrukken.

## 14.6.5 Follow Along: Meer elementen aan de lay-out toevoegen

Zoals u waarschijnlijk al is opgevallen in de voorgestelde voorbeelden voor afbeeldingen van sjablonen, is er ruim voldoende ruimte aan de rechterzijde van het kaartvenster. Laten we eens zien wat daar nog meer zou kunnen worden geplaatst. Voor het doel van onze kaart is een legenda niet echt nodig, maar een overzichtskaart en enkele tekstvakken zouden waarde aan de kaart kunnen toevoegen.

Een overzichtskaart zou de teams in het veld helpen de gedetailleerde kaart binnen het algehele bosgebied te plaatsen:

- Voeg een ander kaartelement toe aan het kaartvenster, rechts onder de tekst voor de titel.
- Open, op de tab *Item-eigenschappen*, de keuzelijst *Overzichtskaarten*.
- Stel het *Kaartframe* in op *Kaart 0*. Dit maakt een geschaduwde rechthoek over de kleinere kaart die het bereik weergeeft dat zichtbaar is in de grotere kaart.
- Selecteer ook de optie *Frame* met een zwarte kleur en een *Dikte* van 0.30.

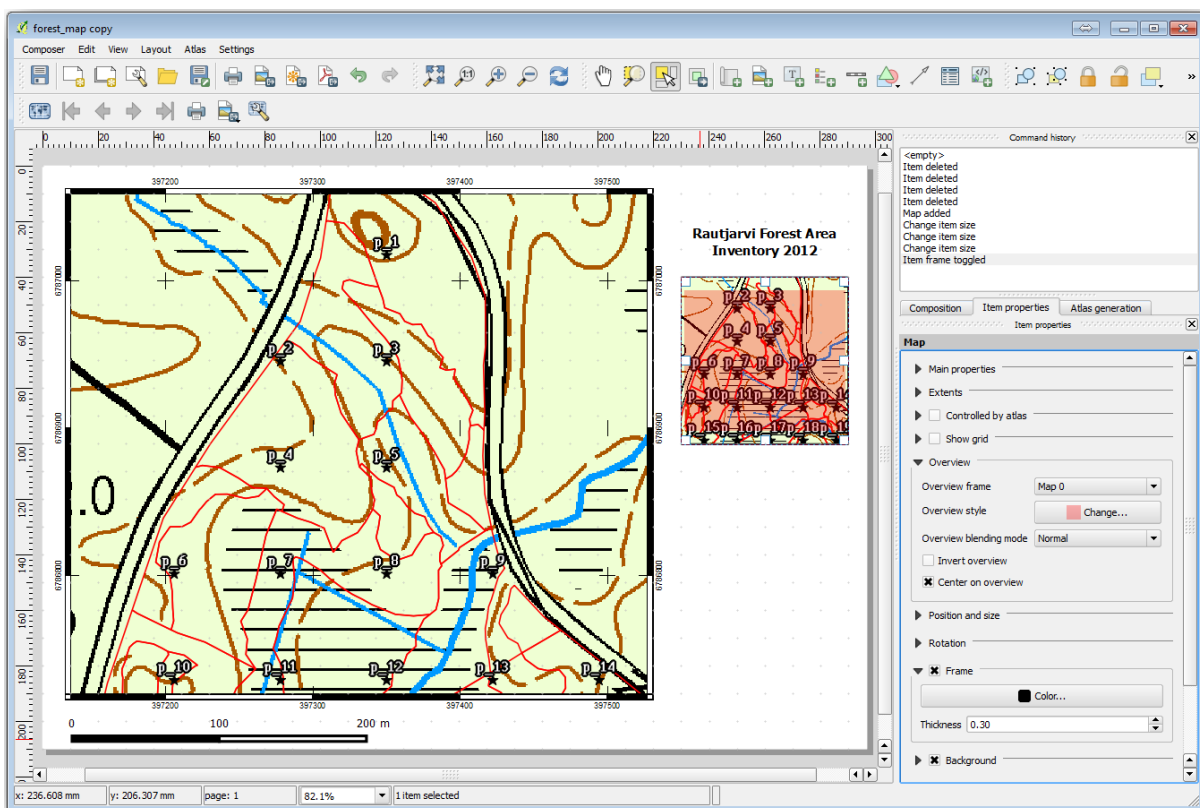

Merk op dat uw overzichtskaart niet echt een overzicht geeft van het gehele bosgebied, wat is wat u wilt. U wilt dat deze kaart het gehele bosgebied weergeeft en u wilt dat het alleen de achtergrondkaart en de laag `forest_stands_2012` weergeeft, en niet de monsterplaatsen. Ook wilt u dat zijn weergave wordt vergrendeld zodat die niet meer wijzigt wanneer u de zichtbaarheid of volgorde van de lagen wijzigt.

- Ga terug naar de kaart, maar sluit de *Lay-out* niet.
- Klik met rechts op de laag `forest_stands_2012` en klik op *Op kaartlaag inzoomen*.
- Deactiveer alle lagen met uitzondering van `basic_map` en `forest_stands_2012`.
- Ga terug naar de *Lay-out*.
- Klik, met de kleine kaart geselecteerd, op *Aanpassen aan kaartformaat* om zijn bereik in te stellen op wat u ziet in het kaartvenster.
- Vergrendel de weergave voor de overzichtskaart door te selecteren *Lagen vastzetten voor kaartonderdeel* onder *Algemene eigenschappen*.

Nu is uw overzichtskaart meer zoals u verwachtte en de weergave ervan zal niet meer wijzigen. Maar, natuurlijk, nu geeft uw gedetailleerde kaart de randen van de bosopstanden niet meer weer, noch de monsterplaatsen. Laten we dat repareren:

- Ga opnieuw naar het kaartvenster en selecteer de lagen die zichtbaar moeten zijn (systematic\_plots\_clip, forest\_stands\_2012 kopiëren en Basic\_map).
- Zoom opnieuw in zodat slechts een paar lijnen met monsterplaatsen zichtbaar zijn.
- Ga terug naar het venster *Lay-out*.
- Selecteer de grotere kaart in uw lay-out (  ).
- Klik, in *Item-eigenschappen* op *Voorvertoning bijwerken* en *Aanpassen aan kaartformaat*.

Merk op dat alleen de grotere kaart de huidige kaartweergave toont, en dat de kleinere overzichtskaart dezelfde weergave heeft als toen u die vergrendelde.

Merk ook op dat de overzichtskaart een geschaduwd frame weergeeft voor het bereik dat wordt weergegeven in de detailkaart.

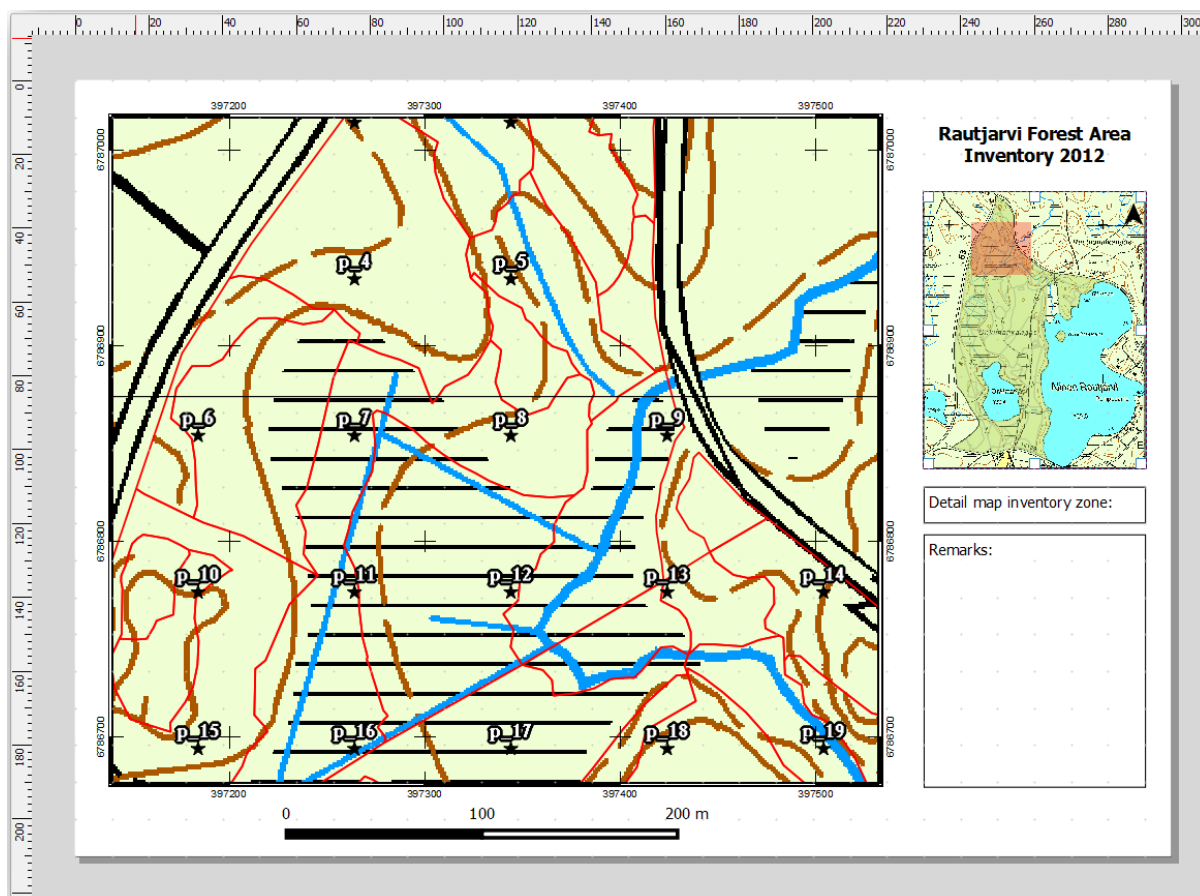

Uw sjabloon voor de kaart is bijna voltooid. Voeg nu twee tekstvakken onder de kaart toe, één met de tekst ‘Gedetailleerde kaart zone: ‘ en de andere met ‘Opmerking: ‘. Plaats ze zoals u kunt zien in bovenstaande afbeelding.

U kunt ook een Noordpijl toevoegen aan de overzichtskaart:

- Gebruik het gereedschap *Afbeelding toevoegen*, .
- Klik in de rechterbovenhoek van de overzichtskaart.
- Open, in *Item-eigenschappen*, *Mappen doorzoeken* en blader naar een afbeelding van een pijl.
- Selecteer, onder *Rotatie afbeelding*, *Met kaart synchroniseren* en selecteer *Kaart 1* (de overzichtskaart).

- Deselecteer *Achtergrond*.
- Wijzig de grootte van de afbeelding van de pijl zodat die er goed uitziet op een kleine kaart.



De lay-out voor de basiskaart is nu gereed, nu wilt u gebruikmaken van het gereedschap Atlas om zoveel gedetailleerde kaarten in deze indeling te genereren als u nodig vindt.

## 14.6.6 Follow Along: Een Atlas-bedekking genereren

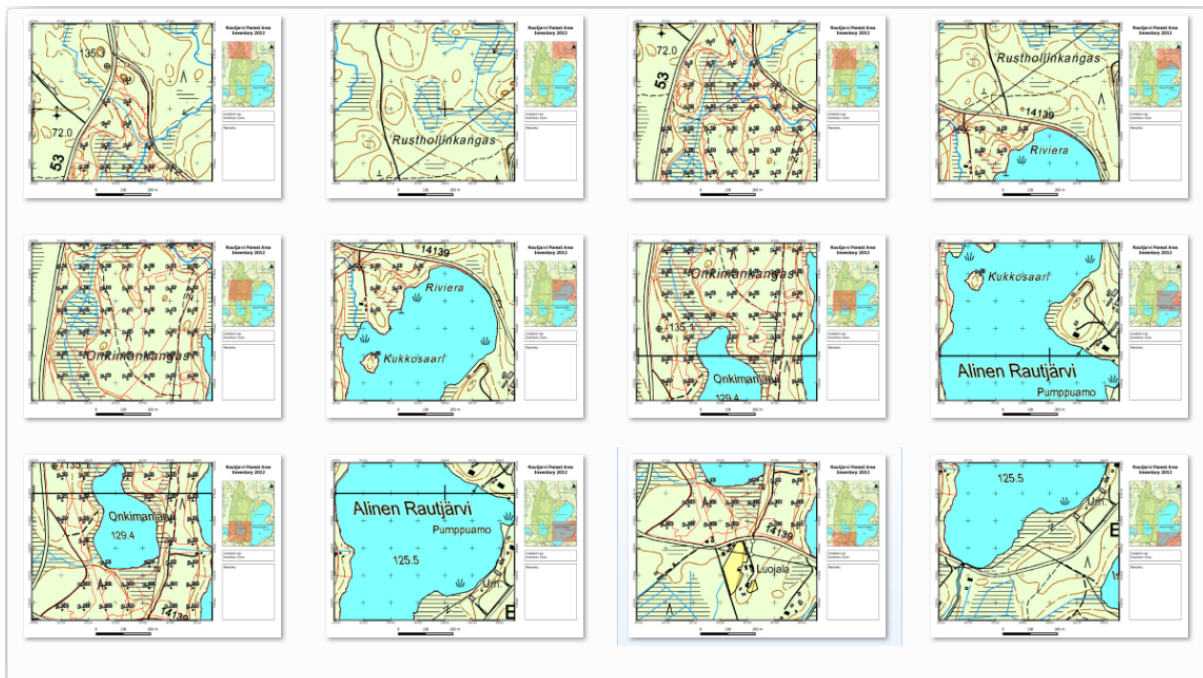
De Atlas dekking is slechts een vectorlaag die zal worden gebruikt om de gedetailleerde kaarten te genereren, één kaart voor elk object in de dekking. Hier is een volledige set van gedetailleerde kaarten voor het bosgebied om een idee te krijgen van wat vervolgens zal worden gedaan.



De bedekking zou elke bestaande laag kunnen zijn, maar gewoonlijk is het verstandiger er een te maken voor dit specifieke doel. Laten we een raster van polygonen maken die het bosgebied bedekken:

- Open, in de kaartweergave van QGIS, *Vector*  *Onderzoeks-gereedschap*  *Vectorgrid*.
- Stel het gereedschap in zoals in deze afbeelding:
- Sla de uitvoer op als `atlas_coverage.shp`.
- Maak de nieuwe laag `atlas_coverage` zo op dat de polygonen geen vulling hebben.

De nieuwe vlakken bedekken het hele gebied van het bos en geven een indruk van wat elke kaart (gemaakt van individuele vlakken) bevat.

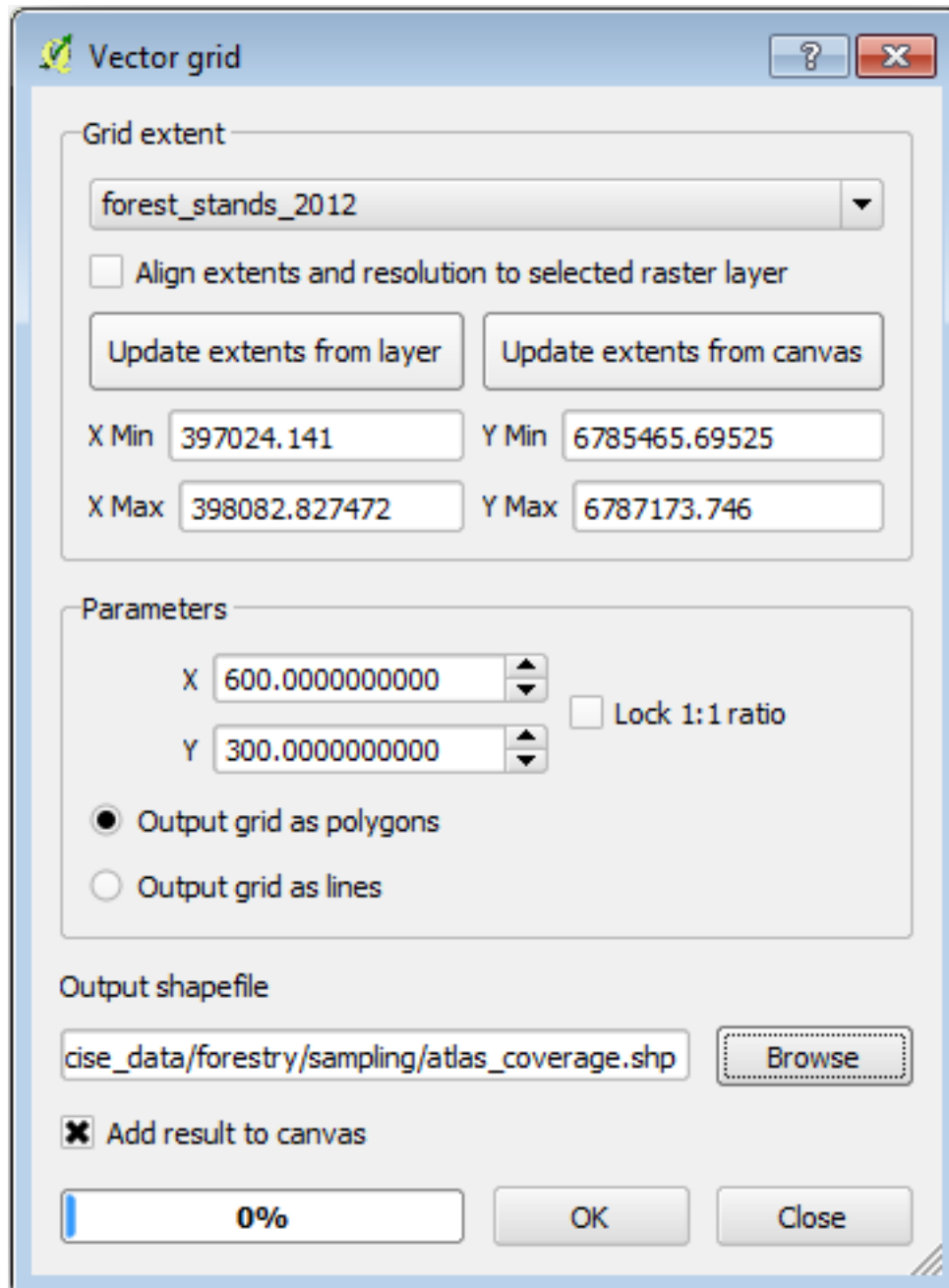



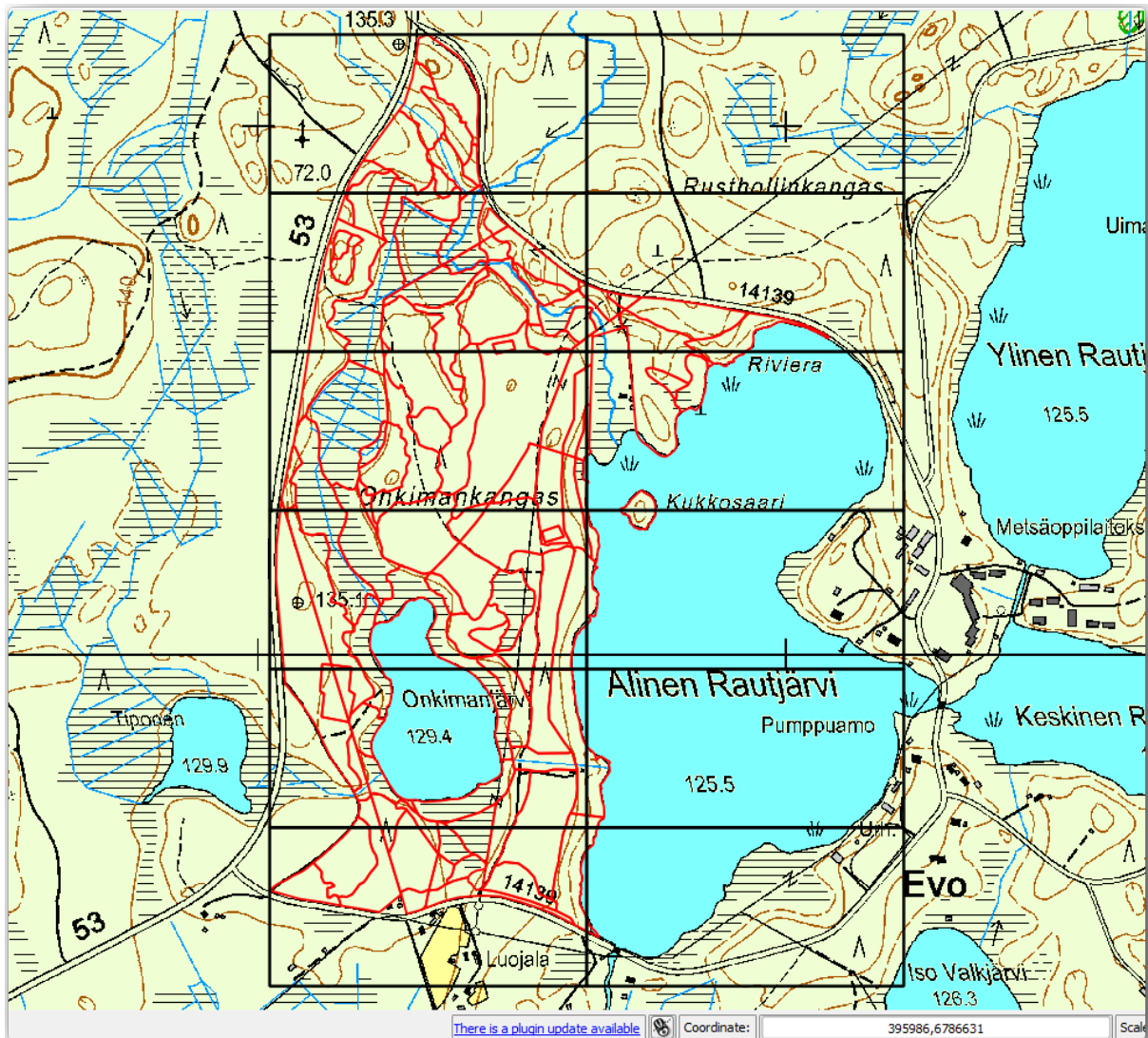

## 14.6.7 Follow Along: Het gereedschap Atlas instellen

De laatste stap is om het gereedschap Atlas in te stellen:

- Ga terug naar de *Lay-out*.
- Ga, in het paneel rechts, naar de tab *Atlas-generatie*.
- Stel de opties als volgt in:

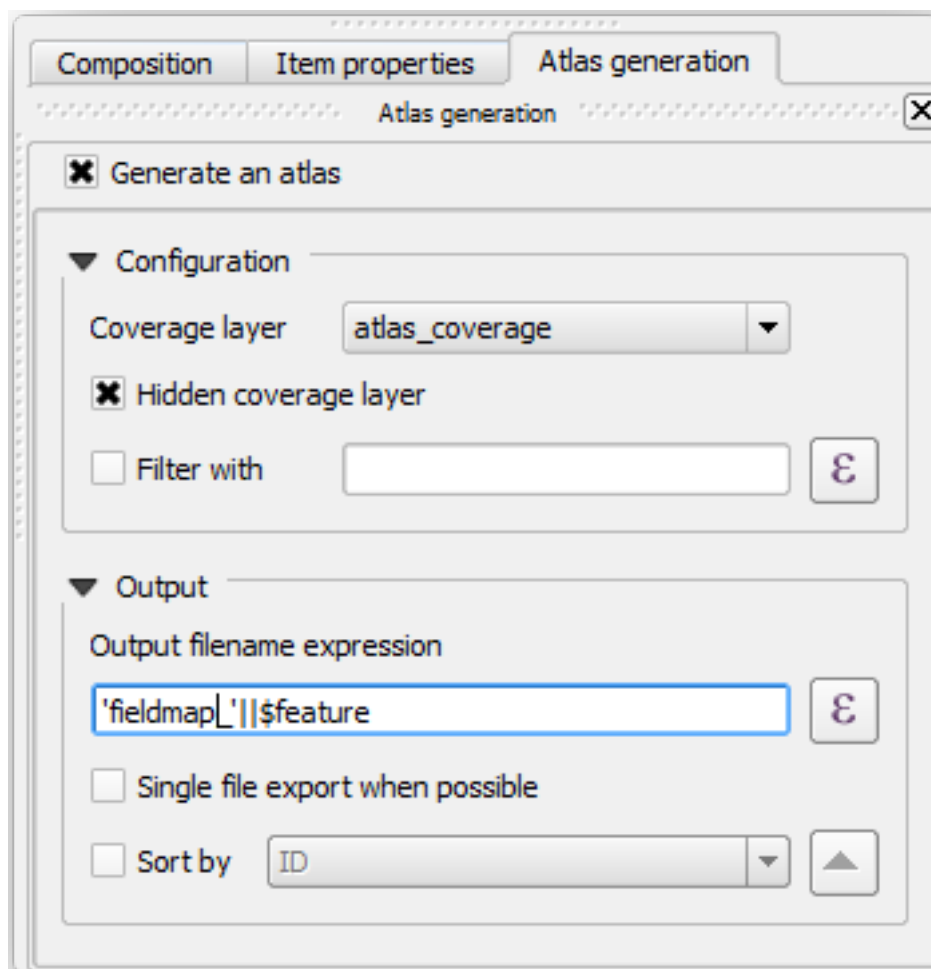

Dat vertelt het gereedschap Atlas om de objecten (polygonen) binnen *atlas\_coverage* te gebruiken als de focus voor elke gedetailleerde kaart. Het zal één kaart uitvoeren voor elk object in de laag. De *Verborgen bedekkingslaag* vertelt de Atlas om de polygonen niet weer te geven op de uitgevoerde kaarten.



Er moet nog één ding worden gedaan. U moet het gereedschap Atlas vertellen welk kaartelement moet worden bijgewerkt voor elke uitgevoerde kaart. U kunt nu waarschijnlijk wel raden dat het kaartonderdeel dat voor elke kaart moet worden bijgewerkt dat is welk u heeft voorbereid om detailweergaven te bevatten van de monsterplaatsen, dat is het grotere kaartelement in uw kaartvenster:

- Selecteer het grotere kaartelement.
- Ga naar de tab *Item-eigenschappen*.
- Selecteer in de lijst *Beheerd door Atlas*.
- En stel *Marge rond object* in op 10%. Het bereik voor de weergave zal 10% groter zijn dan de polygonen, wat betekent dat uw gedetailleerde kaarten elkaar 10% overlappen.

Nu kunt u het gereedschap Voorvertoning voor Atlas-kaarten gebruiken om te zien hoe uw kaarten eruit zullen komen te zien:

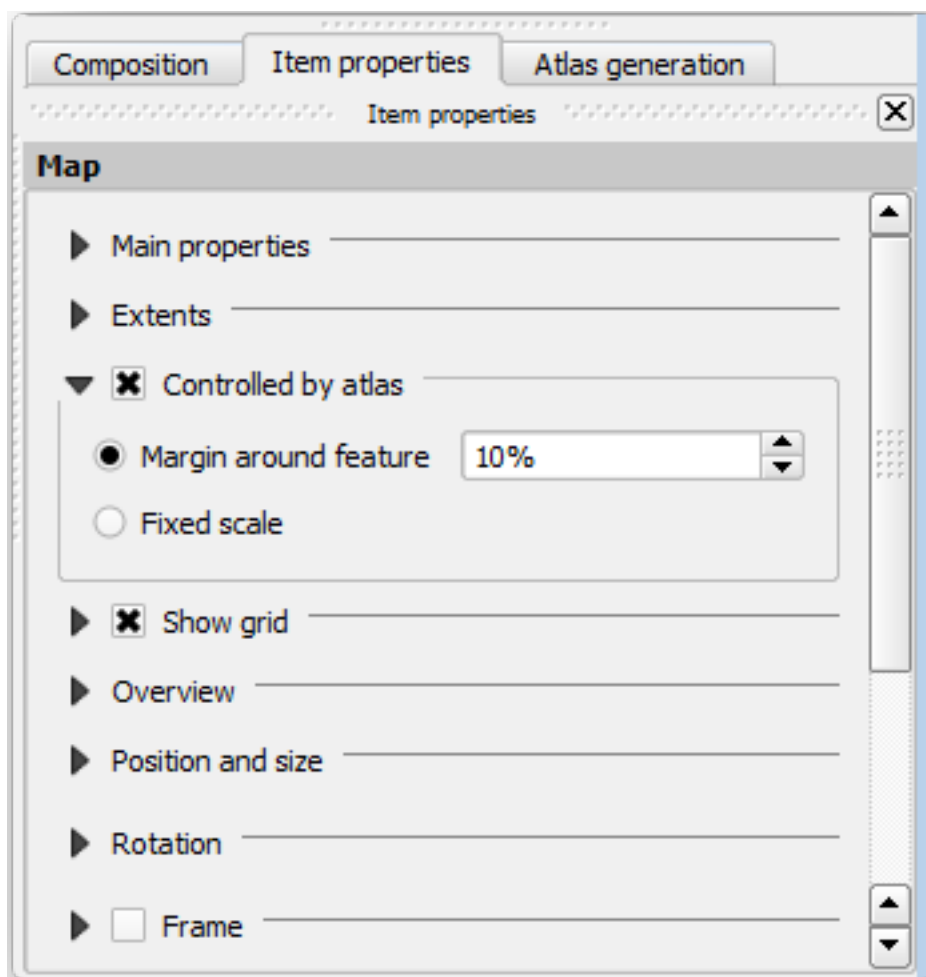



- Activeer de voorbeelden van Atlas met behulp van de knop  of, als uw werkbalk Atlas niet zichtbaar is, via *Atlas*  *Voorbeeld Atlas*.
- U kunt de pijlen in de werkbalk Atlas gebruiken of die in het menu *Atlas* om door de te maken kaarten te verplaatsen.

Merk op dat sommige ervan niet interessant zijn. Laten we daar iets aan doen en enkele bomen sparen door die onbruikbare kaarten niet af te drukken.

### 14.6.8 Follow Along: De bedekkingslaag bewerken

Naast het verwijderen van de polygonen voor die gebieden die niet interessant zijn, kunt u ook de tekstlabels in uw te generen kaart aanpassen met inhoud uit de *Attributentabel* van uw bedekkingslaag:

- Ga terug naar de kaartweergave.
- Schakel *Bewerken* in voor de laag `atlas_coverage`.
- Selecteer de polygonen die zijn geselecteerd (in geel) in onderstaande afbeelding.
- Verwijder de geselecteerde polygonen.
- Schakel *Bewerken* uit en sla de wijzigingen op.

U kunt nu terug gaan naar de *Lay-out* en controleren of de voorbeelden van Atlas alleen de polygonen gebruiken die zijn overgebleven op de laag.

De bedekkingslaag die u gebruikt heeft nog geen bruikbare informatie die u zou kunnen gebruiken om de inhoud van de labels op uw kaart aan te passen. De eerste stap is om ze te maken, u kunt bijvoorbeeld een code voor de zone toevoegen voor de gebieden van de polygonen en een veld met enkele opmerkingen voor de teams in het veld om rekening mee te houden:

- Open de *Attributentabel* voor de laag `atlas_coverage`.
- Schakel *Bewerken* in.
- Gebruik de  veldberekening om de volgende twee velden te maken en in te vullen.
- Maak een veld genaamd `Zone` en typ `Geheel getal (integer)`.
- In het vak *Expressie* schrijf/kopieer/construeer `$rownum`.
- Maak een ander veld, genaamd `Opmerking:`, van het type `Tekst (string)` en een breedte van 255.
- Schrijf, in het vak *Expressie*, `'Geen opmerkingen.'`. Dat zal de standaard waarde instellen voor alle polygonen.

De beheerder van het bos zal enige informatie hebben over het gebied die bruikbaar is bij het bezoeken van het gebied. Bijvoorbeeld de aanwezigheid van een brug, een moeras of de locatie van een beschermde soort. De laag `atlas_coverage` staat waarschijnlijk nog steeds in de modus *Bewerken*, voeg de volgende tekst toe in het veld `Opmerking` voor de overeenkomende polygonen (dubbeltklik op de cel om die te bewerken):

- Voor de Zone 2: `Brug ten noorden van monsterplaats 19. Gewone vliegende eekhoorn tussen p_13 en p_14..`
- Voor de Zone 6: `Moeilijk te verplaatsen in het moeras ten noorden van het meer..`
- Voor de Zone 7: `Gewone vliegende eekhoorn ten zuiden van p_94..`
- Schakel *Bewerken* uit en sla uw wijzigingen op.

Bijna klaar. Nu moet u het gereedschap Atlas vertellen dat u wilt dat enkele tekstlabels de informatie uit de attributentabel van de laag `atlas_coverage` gebruiken.

- Ga terug naar de *Lay-out*.

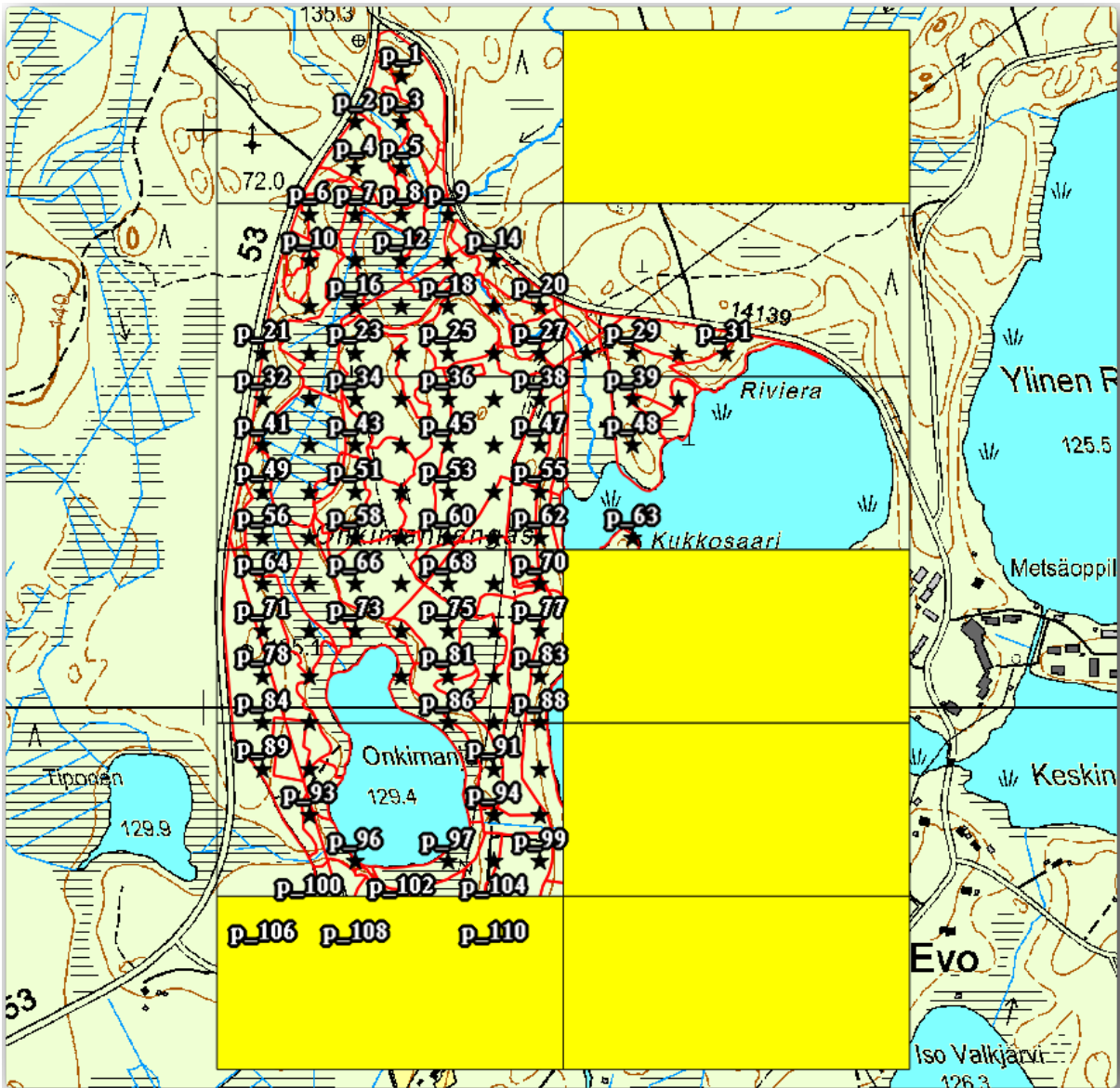

- Selecteer het tekstlabel dat Gedetailleerde kaart... bevat.
- Stel de grootte van *Lettertype* in op 12.
- Zet de cursor aan het einde van de tekst in het label.
- Klik op *Voeg een expressie in* op de tab *Item-eigenschappen*, in de *Algemene eigenschappen*.
- Dubbelklik, in de *Functielijst*, op het veld *Zone* onder *Velden en waarden*.
- Klik op *OK*.
- De tekst in het vak in de *Item-eigenschappen* zou nu `Gedetailleerde kaart zone [% "Zone" %]` moeten weergeven. Onthoud dat [% "Zone" %] zal worden vervangen door de waarde van het veld *Zone* voor het overeenkomende object uit de laag *atlas\_coverage*.

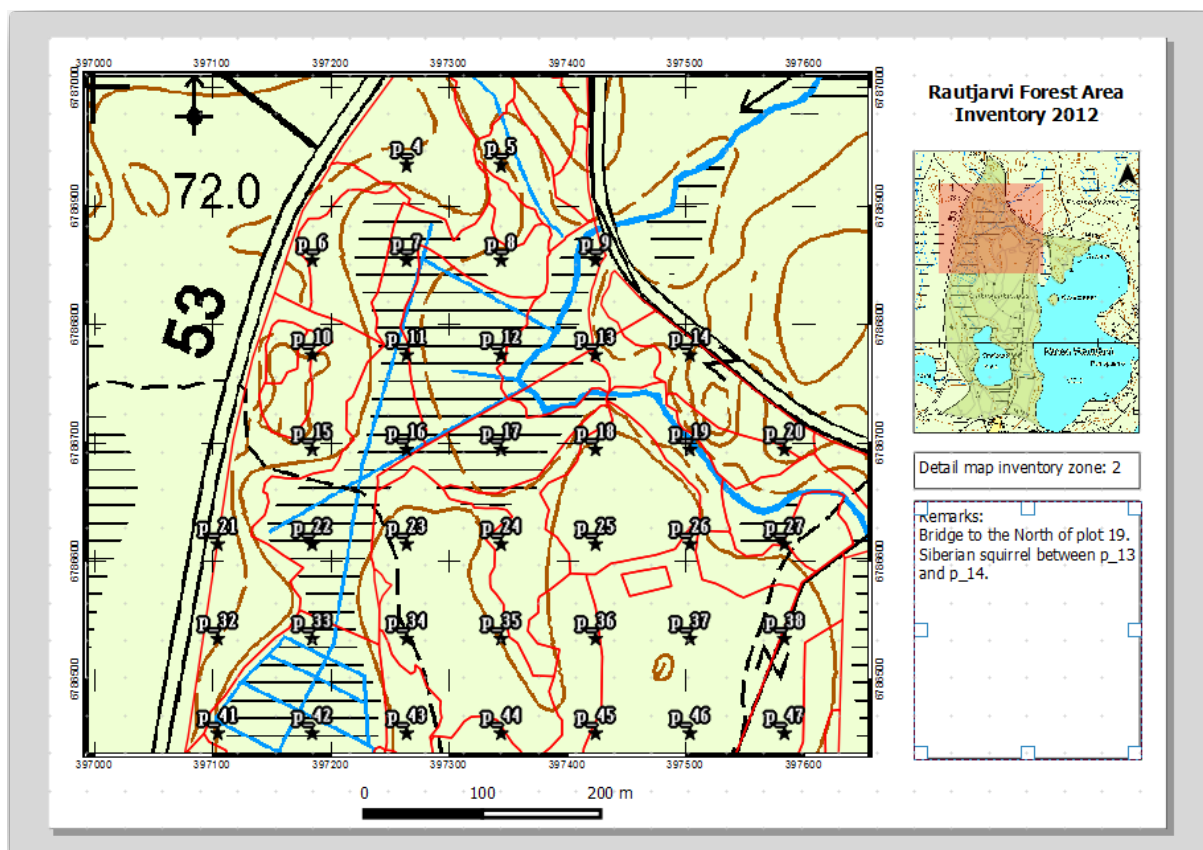

Test de inhoud van het label door te kijken naar de verschillende voorbeelden van de kaarten in Atlas.

Doe hetzelfde voor de labels met de tekst *Opmerking*: door het veld met de informatie voor de zone te gebruiken. U kunt een regelinde invoegen vóór u de expressie invoert. U kunt het resultaat voor het voorbeeld van zone 2 zien in de afbeelding hieronder:



Gebruik de voorbeelden van Atlas om door alle kaarten te bladeren die u nu snel zult maken en geniet ervan!

## 14.6.9 Follow Along: De kaarten afdrukken

Als laatste maar niet het minste, afdrukken of exporteren van uw kaarten als afbeeldingen of PDF-bestanden. U kunt *Atlas*  *Atlas als afbeeldingen exporteren...* of *Atlas*  *Atlas als PDF exporteren...* gebruiken. Momenteel werkt het exporteren naar de indeling SVG nog niet goed en zal een slecht resultaat geven.

Laten we de kaarten als één enkele PDF exporteren die u naar het veldbureau kunt sturen om af te drukken:

- Ga naar de tab *Atlas-generatie* in het paneel rechts.
- Selecteer, onder *Uitvoer*, *Exporteren naar enkel bestand indien mogelijk*. Dit zal alle kaarten bij elkaar in één PDF stoppen, als deze optie niet wordt geselecteerd krijgt u één bestand voor elke kaart.
- Open *Lay-out*  *Als PDF exporteren....*
- Sla het PDF-bestand op als `inventory_2012_maps.pdf` in uw map `exercise_data\forestry\samplig\map_creation\`.

Open het PDF-bestand om te controleren of alles is gegaan zoals verwacht.

U zou net zo makkelijk afzonderlijke afbeeldingen kunnen maken voor elke kaart (onthoud om het maken van één enkel bestand uit te schakelen), hier kunt u de miniaturen zien voor de afbeeldingen die gemaakt zullen worden:

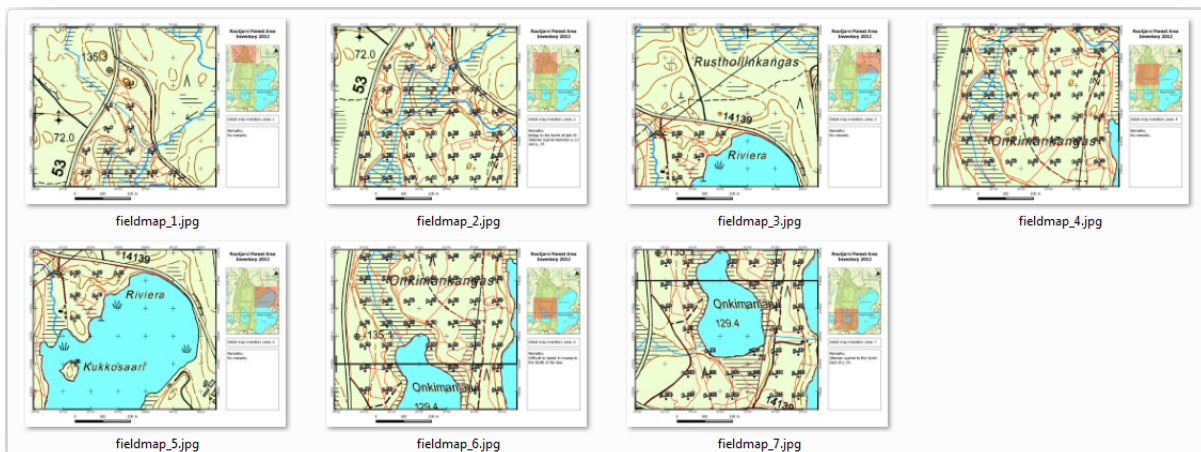

Sla, in de *Lay-out*, uw kaart op als een sjabloon voor lay-out als `forestry_atlas.qpt` in uw map `exercise_data\forestry\map_creation\`. Gebruik *Lay-out*  *Als sjabloon opslaan*. U zult in staat zijn dit sjabloon steeds opnieuw te gebruiken.

Sluit de *Lay-out* en sla uw project van QGIS op.

### 14.6.10 In Conclusion

U bent erin geslaagd een sjabloonkaart te maken die kan worden gebruikt om automatisch gedetailleerde kaarten te genereren die in het veld kunnen worden gebruikt om naar de verschillende monsterplaatsen te navigeren. Zoals u heeft gemerkt was dit geen eenvoudige taak maar de voordelen worden duidelijk wanneer u soortgelijke kaarten moet maken voor andere regio's en u het sjabloon kunt gebruiken dat u zojuist heeft gemaakt.

### 14.6.11 What's Next?

In de volgende les zult u zien hoe u gegevens van LiDAR kunt gebruiken om een DEM te maken en die dan te gebruiken om de zichtbaarheid van uw gegevens en kaarten te vergroten.

## 14.7 Lesson: De parameters voor het bos berekenen

Het bepalen van de parameters van het bos is het doel van de inventarisatie van het bos. In aansluiting op het voorbeeld uit de vorige les, zult u de in het veld verzamelde informatie van de inventarisatie gaan gebruiken om de parameters voor het bos te berekenen, eerst voor het gehele bos, en dan voor de bosopstanden die u eerder digitaliseerde.

**Het doel voor deze les:** Parameters voor het bos berekenen, voor het geheel en op niveau van bosopstand.

### 14.7.1 Follow Along: De resultaten van de inventarisatie toevoegen

De teams in het veld hebben het bos bezocht en, met behulp van de informatie die u heeft verschaft, informatie over het bos verzameld op elke monsterplaats.

Heel vaak zal de informatie worden verzameld op papieren formulieren in het veld, daarna getypt in een werkblad. De informatie van de monsterplaatsen is opgenomen in een `.csv`-bestand dat eenvoudig kan worden geopend in QGIS.

Ga door met het project van QGIS uit de les over het ontwerpen van de inventarisatie. U heeft het waarschijnlijk `forest_inventory.qgs` genoemd.

Voeg als eerste de metingen van de monsterplaatsen toe aan uw project van QGIS:

1. Ga naar *Laag*  *Tekstgescheiden kaartlaag toevoegen*....
2. Blader naar het bestand `systematic_inventory_results.csv` geplaatst in de map `exercise_data/forestry/results/`.
3. Zorg er voor dat de optie *Puntcoördinaten* is geselecteerd.
4. Stel de velden voor de coördinaten in op de velden *X* en *Y*.
5. Klik op *OK*.
6. Selecteer het CRS *ETRS89 / ETRS-TM35FIN* CRS als daarnaar gevraagd wordt.
7. Open de *Attributentabel* voor de nieuwe laag en bekijk de gegevens.

U kunt het type gegevens dat is opgenomen in de metingen op de monsterplaatsen lezen in het tekstbestand `legend_2012_inventorydata.txt` dat is geplaatst in de map `exercise_data/forestry/results/`.

De laag `systematic_inventory_results` die u zojuist heeft toegevoegd is in feite slechts een virtuele weergave van de tekstinformatie in het `.csv`-bestand. Converteer, vóórdat u doorgaat, de resultaten van de inventarisatie naar een echte ruimtelijke gegevensset:



1. Klik met rechts op de laag `systematic_inventory_results`.
2. Blader naar de map `exercise_data/forestry/results/`.
3. Noem het bestand `sample_plots_results.shp`.
4. Selecteer *Voeg opgeslagen bestand toe aan kaart*.
5. Verwijder de laag `systematic_inventory_results` uit uw project.



## 14.7.2 Follow Along: Schatting voor parameters voor gehele bos

U kunt de gemiddelden berekenen voor het gehele bosgebied vanuit de resultaten voor de inventarisatie voor enkele interessante parameters, zoals het volume en het aantal stammen per hectare. Omdat de systematische monsterplaatsen gelijke gebieden vertegenwoordigen, kunt u direct de gemiddelden van de volumes en het aantal stammen per hectare berekenen vanuit de laag `sample_plots_results`.

U kunt het gemiddelde van een veld in een vectorlaag berekenen met behulp van het gereedschap *Basisstatistieken*:

1. Open *Vector*  *Analyse-gereedschap*  *Basisstatistieken voor velden*.
2. Selecteer `sample_plots_results` als de *Invoer vectorlaag*.
3. Selecteer `Vol` als *Doelveld*.
4. Klik op *OK*.

Het gemiddelde volume in het bos is 135.2 m<sup>3</sup>/ha.

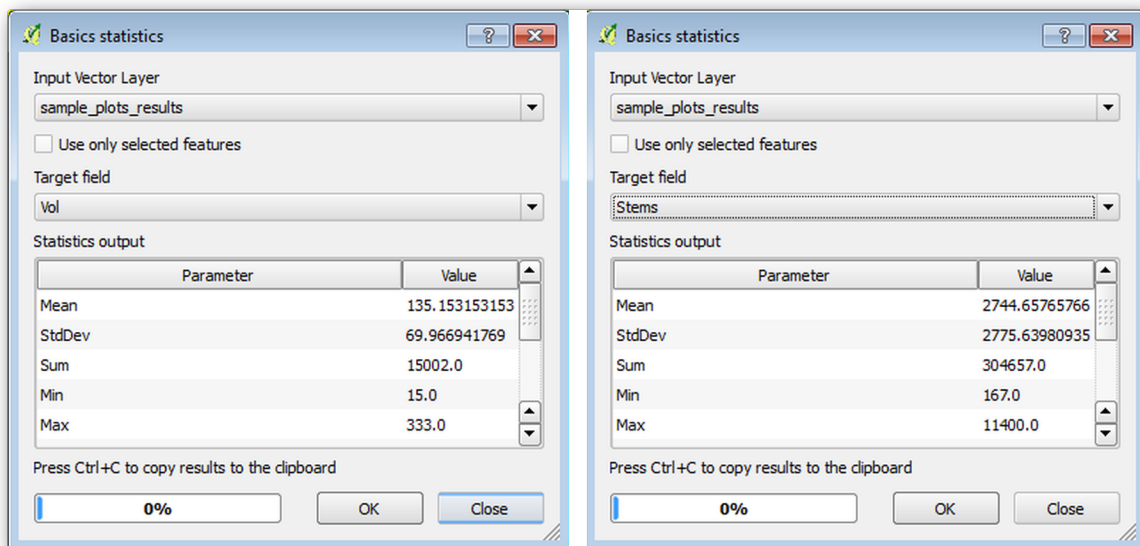

U kunt op dezelfde manier het gemiddelde aantal stammen berekenen, 2745 stammen/ha.



## 14.7.3 Follow Along: Parameters voor de bosopstanden schatten

U kunt gebruikmaken van deze zelfde systematische monsterplaatsen schattingen te berekenen voor de verschillende bosopstanden die u eerder digitaliseerde. Enkele van deze bosopstanden kregen geen monsterplaats en voor hen zult u dus geen informatie ontvangen. U zou enkele extra monsterplaatsen hebben kunnen plannen toen u de systematische inventarisatie plande, zodat de teams in het veld voor dit doel een paar extra monsterplaatsen zouden hebben bemeeten. Of u zou later een team het veld ingestuurd kunnen hebben om schattingen voor de ontbrekende bosopstanden te verkrijgen om de inventarisatie van de bosopstanden te completeren. Niettegenstaande dat, u zult informatie verkrijgen voor een groot aantal bosopstanden door slechts gebruik te maken van de geplande monsterplaatsen.

Wat u nodig heeft zijn de gemiddelden van de monsterplaatsen die binnen elk van de bosopstanden vallen. Wanneer u informatie wilt combineren, gebaseerd op hun relatieve locaties, moet u een ruimtelijke join uitvoeren:

1. Open het gereedschap *Vector*  *Datamanagement-gereedschap*  *Attributen op basis van plaats bijeenbrengen*.
2. Stel `forest_stands_2012` in als de *Doel vectorlaag*. De laag waarvan u de resultaten wilt.
3. Stel `sample_plots_results` in als de *Join vectorlaag*. De laag waaruit u de schattingen wilt berekenen.

4. Selecteer *Samenvatting gebruiken van snijdende objecten*.
5. Selecteer om alleen het *Gemiddelde* te berekenen.
6. Noem het resultaat `forest_stands_2012_results.shp` en sla het op in de map `exercise_data/forestry/results/`.
7. Selecteer tenslotte *Alle rijen behouden...*, zodat u later kunt controleren welke bosopstanden geen informatie kregen.
8. Klik op *OK*.
9. Accepteer, indien daarnaar gevraagd, het toevoegen van de nieuwe laag aan uw project.
10. Sluit het gereedschap *Attributen op basis van plaats bijeenbrengen*.

Open de *Attributentabel* voor `forest_stands_2012_results` en bekijk de resultaten die u heeft. Merk op dat een aantal bosopstanden NULL hebben als de waarde voor de berekeningen, dat zijn die welke geen monsterplaatsen hebben. Selecteer ze allemaal en bekijk ze op de kaart, het zijn enkele van de kleinere bosopstanden:

Laten we nu dezelfde gemiddelden berekenen zoals u eerder voor het gehele bos heeft gedaan, alleen zullen we deze keer de gemiddelden die u kreeg voor de bosopstanden gebruiken als basis voor de berekening. Onthoud dat in de eerdere situatie elke monsterplaats een theoretisch bosopstand weergaf van  $80 \times 80$  m. Nu moet u in plaats daarvan het gebied van elke bosopstand individueel in ogenschouw nemen. Op die manier worden, opnieuw, de gemiddelde waarden van de parameters die in, bijvoorbeeld,  $m^3/ha$  voor de volumes zijn, worden geconverteerd naar totale volumes voor de bosopstanden.

U moet eerst de gebieden voor de bosopstanden berekenen en dan totale volumes en aantal stammen voor elk ervan berekenen:

1. Schakel, in de *Attributentabel*, *Bewerken in*.
2. Open de *Veldberekening*.
3. Maak een nieuw veld, genaamd `area`.
4. Laat het *Type voor veld* staan op *Decimaal getal (real)*.
5. Stel *Precisie* in op 2.
6. Schrijf, in het vak *Expressie*, `$area / 10000`. Dit zal het gebied van de bosopstanden berekenen in ha.
7. Klik op *OK*.

Bereken nu een veld met de totale volumes en geschatte aantal stammen voor elke bosopstand:

1. Noem de velden `s_vol` en `s_stem`.
2. De velden mogen gehele getallen zijn of u kunt ook real-getallen gebruiken.
3. Gebruik respectievelijk de expressies `"area" * "MEANVol"` en `"area" * "MEANStems"` voor totale volumes en totaal aantal stammen.
4. Sla de wijzigingen op als u gereed bent.
5. Schakel *Bewerken uit*.

In de eerdere situatie waren de gebieden die door elke monsterplaats werden weergegeven hetzelfde, dus was het voldoende om het gemiddelde van de monsterplaatsen te berekenen. Voor het berekenen van de schattingen, moet u nu de som van het volume of het aantal stammen voor de bosopstand delen door de som van de gebieden van de bosopstanden die informatie bevatten.

1. Selecteer, in de guilabel:*Attributentabel* voor de laag `forest_stands_2012_results`, alle bosopstanden die informatie bevatten.
2. Open *Vector ▢ Analyse-gereedschap ▢ Basisstatistieken voor velden*.
3. Selecteer `forest_stands_2012_results` als de *Invoer vectorlaag*.
4. Selecteer `area` als *Veld waarop statistieken moeten worden berekend*.
5. Selecteer *Alleen geselecteerde objecten*



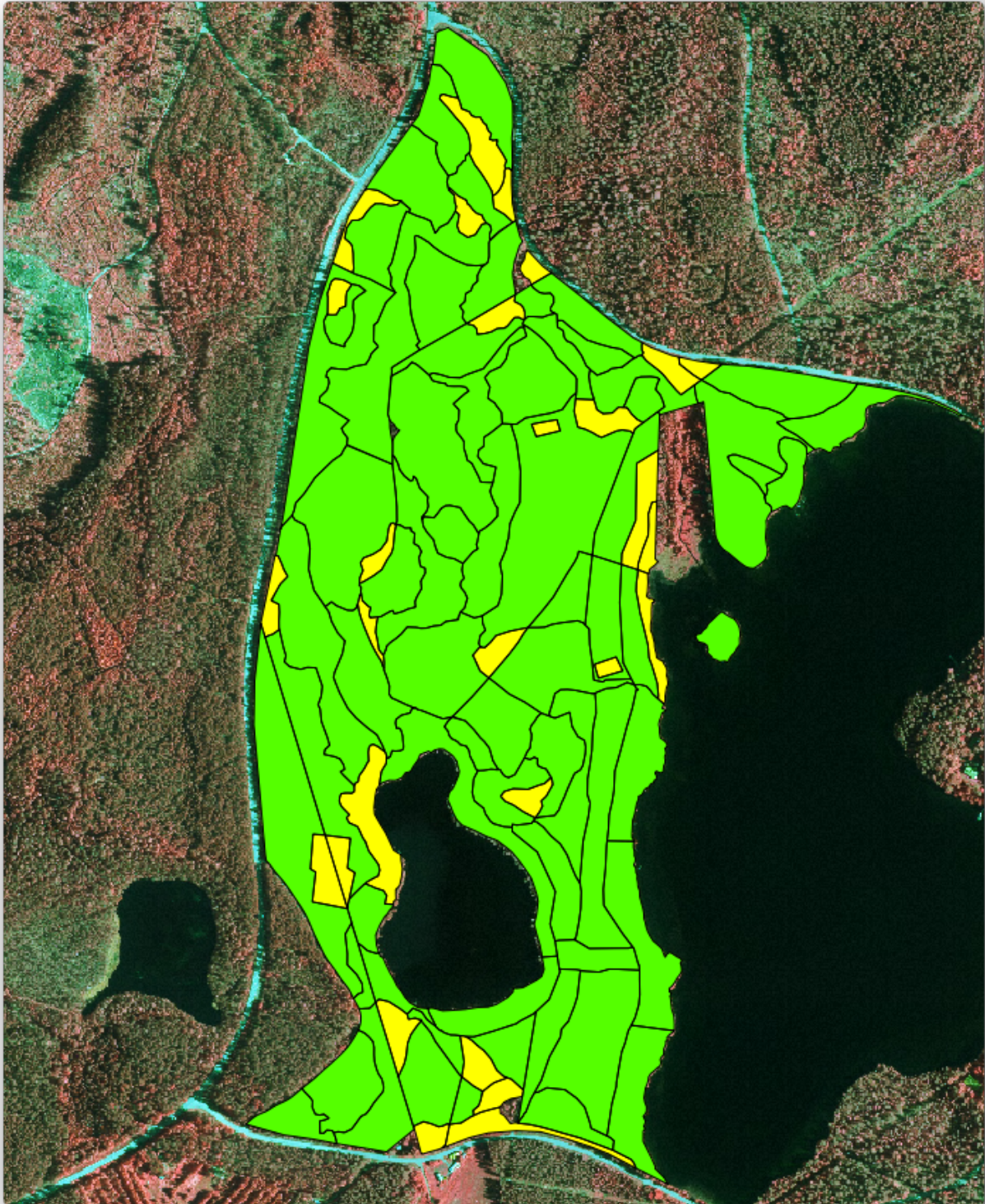

6. Klik op *OK*.

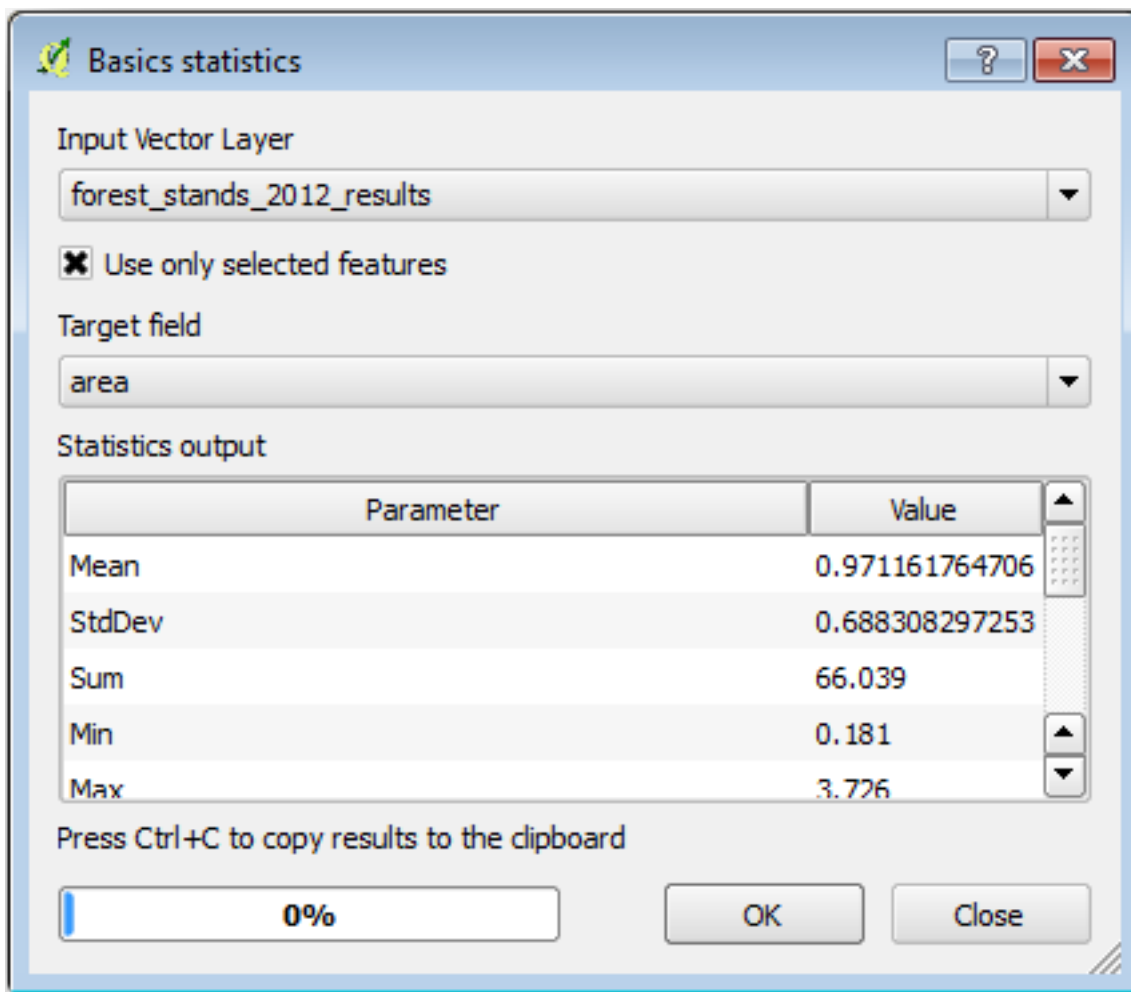

Zoals u kunt zien is de totale som van de gebieden van de bosopstanden 66.04 ha. Merk op dat het gebied van de ontbrekende bosopstanden slechts ongeveer 7 ha is.

Op dezelfde wijze kunt u berekenen dat het totale volume voor deze bosopstanden 8908 m<sup>3</sup>/ha is en het totale aantal stammen is 179594 stammen.

Het gebruiken van de informatie voor de bosopstanden, in plaats van die direct vanuit de monsterplaatsen te gebruiken, geeft de volgende schattingen voor de gemiddelden:

- 184.9 m<sup>3</sup>/ha en
- 2719 stammen/ha.

Sla uw project voor QGIS op, `forest_inventory.qgs`.

#### 14.7.4 In Conclusion

U bent er in geslaagd schattingen voor het gehele bos te berekenen met behulp van de informatie uit uw systematische monsterplaatsen, eerst zonder de karakteristieken van het bos in overweging te nemen en ook met behulp van de interpretatie van de luchtfoto naar bosopstanden. En u heeft ook enige waardevolle informatie verkregen over de afzonderlijke bosopstanden, wat zou kunnen worden gebruikt om het beheer van het bos te plannen voor de komende jaren.

## 14.7.5 What's Next?

In de volgende les zult u eerst een achtergrond met schaduw voor een heuvel maken vanuit een gegevensset van LiDAR die u zult gebruiken om een kaartweergave voor te bereiden met de resultaten voor het bos die u zojuist heeft berekend.

## 14.8 Lesson: DEM vanuit gegevens van LiDAR

U kunt het uiterlijk van uw kaarten verbeteren door gebruik te maken van verschillende achtergrondafbeeldingen. U zou de basiskaart of de luchtfoto kunnen gebruiken die u eerder heeft gebruikt, maar een raster met schaduw voor heuvels van het terrein zal er in sommige situaties beter uitzien.

U zult LAStools gebruiken om een DEM uit een gegevensset van LiDAR te nemen en dan een raster met een schaduw voor heuvels maken om later in uw kaartweergave te gebruiken.

**Het doel voor deze les:** LAStools installeren en een DEM berekenen vanuit gegevens van LiDAR en een raster met schaduw voor heuvels.

### 14.8.1 Follow Along: LAStools installeren

Beheren van gegevens van LiDAR in QGIS is mogelijk met het framework Processing en de algoritmen die worden verschaft door LAStools.

Een digitaal hoogtemodel (DEM) kan worden gemaakt op basis van een LiDAR puntenwolk. Vervolgens kunnen eventueel schaduwen worden gegenereerd voor presentatiedoeleinden. De instellingen van het framework *Processing* dienen als volgt te worden ingesteld om met LAStools aan de slag te gaan:

- Sluit QGIS, als u dat al heeft gestart.
- Een oudere plug-in voor LiDAR zou al standaard geïnstalleerd kunnen zijn op uw systeem in de map `C:/Program Files/QGIS Valmiera/apps/qgis/python/plugins/processing/`.
- Als u een map heeft die is genaamd `lidar`, verwijder die. Dit geldt voor sommige installaties van QGIS 2.2 en 2.4.
- Ga naar de map `exercise_data\forestry\lidar\`, daar vindt u het bestand `QGIS_2_2_toolbox.zip`. Open het en pak de map `lidar` uit om die, welke u zojuist heeft verwijderd, te vervangen.
- Als u een andere versie van QGIS gebruikt, kunt u meer instructies voor de installatie vinden in [deze handleiding](#).

Nu moet u de LAStools op uw computer installeren. Haal de nieuwste versie van *LAStools* [hier](#) op en pak de inhoud van het bestand `lastools.zip` uit in een map op uw systeem, bijvoorbeeld, `c:\lastools\`. Het pad naar de map `lastools` mag geen spaties of speciale tekens bevatten.

---

**Notitie:** Lees het bestand `LICENSE.txt` in de map `LAStools`. Sommige van de LAStools zijn open bron en andere zijn gesloten en vereisen een licentie voor meestal commercieel en gebruik door de overheid. Voor educatieve en evaluatie-doeleinden mag u LAStools gebruiken en testen zoveel u wilt.

---

De plug-in en de actuele algoritmen zijn nu geïnstalleerd op uw computer en bijna klaar om te gebruiken, u dient alleen nog het framework Processing in te stellen om ze te kunnen gebruiken:

- Open een nieuw project in QGIS.
- Stel het CRS van het project in op `ETRS89 / ETRS-TM35FIN`.
- Sla het project op als `forest_lidar.qgs`.

De LAStools instellen in QGIS:

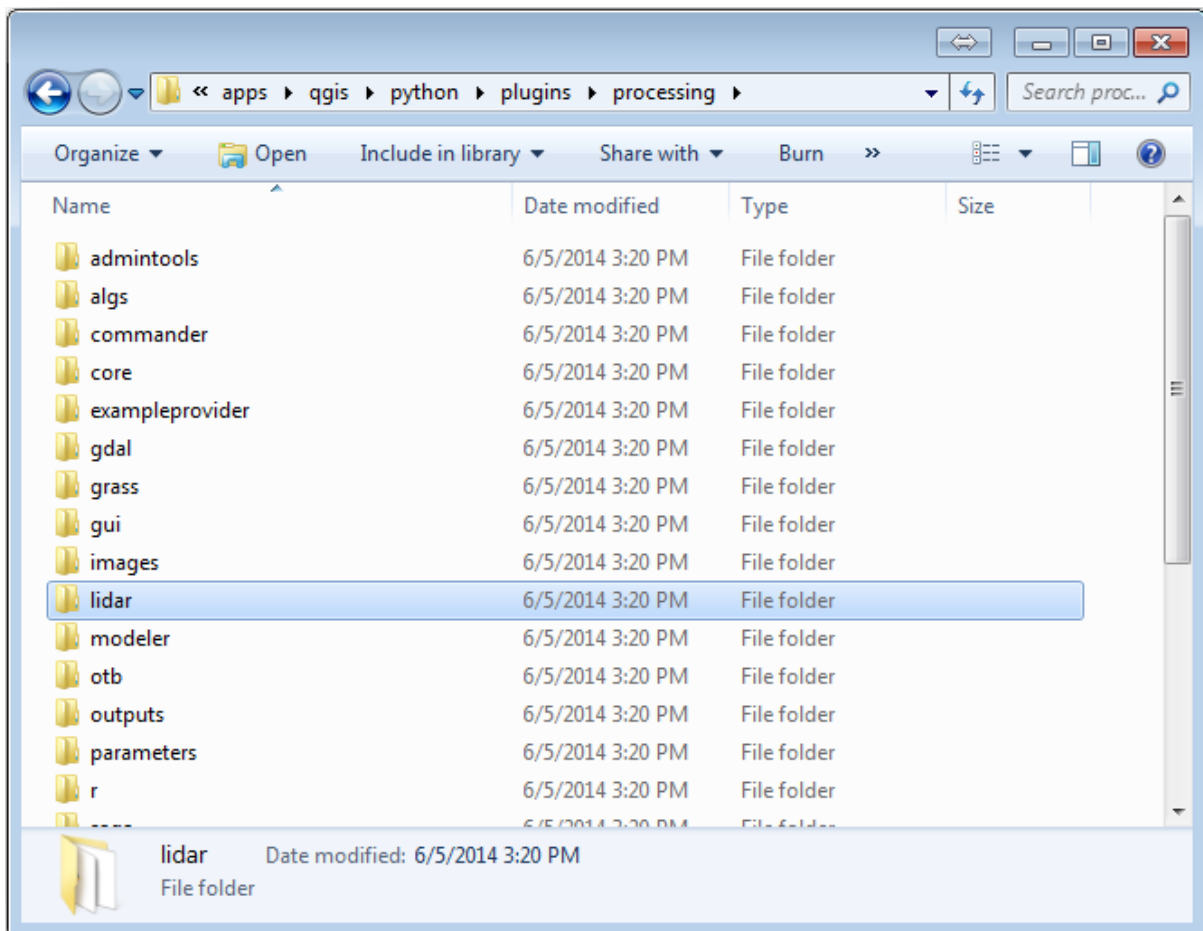

- Ga naar *Processing*  *Opties en configuratie*.
- Ga, in het dialoogvenster *Processing opties*, naar *Providers* en dan naar *Tools for LiDAR data*
- Selecteer *Activate*.
- Stel voor *LAStools folder* in `c:\lastools\` (of de map waarin u LAStools uitpakte).

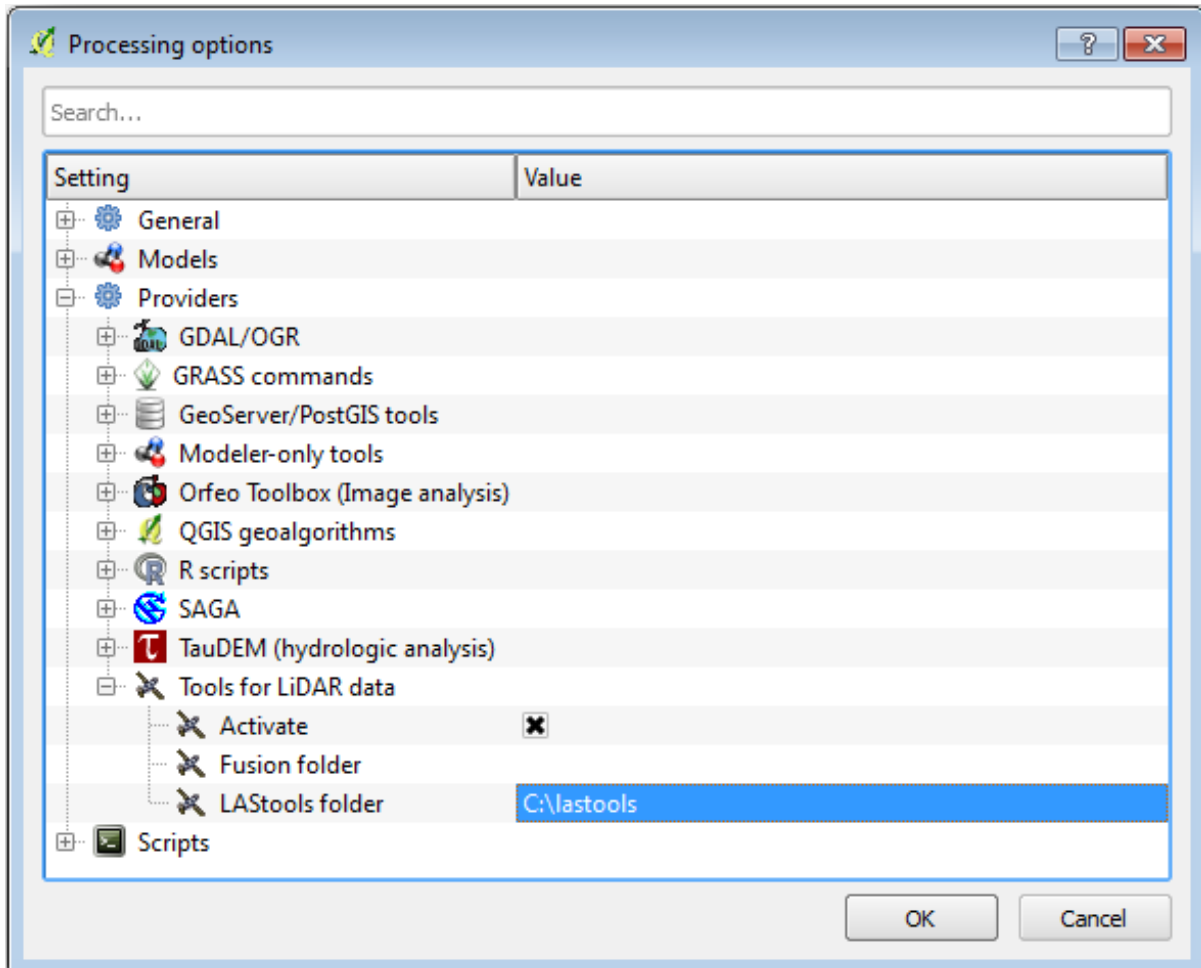

## 14.8.2 Follow Along: Een DEM berekenen met LAStools

U heeft de toolbox *Processing* al gebruikt in *Lesson: Ruimtelijke statistieken* om enkele algoritmen van SAGA uit te voeren. Nu gaat u het gebruiken om programma's van LAStools uit te voeren:

- Open *Processing*  *Toolbox*.
- Selecteer, in het keuzemenu onderaan, *Advanced interface*.
- U zou de categorie *Tools for LiDAR data* moeten zien.
- Vergroot het om de beschikbare gereedschappen te zien, en vergroot ook de categorie *LAStools* (het aantal algoritmen kan variëren).
- Scroll naar beneden totdat u het algoritme *lasview* vindt, dubbelklik er op om hte te openen.
- Voor *Input LAS/LAZ file*, blader naar `exercise_data\forestry\lidar\` en selecteer het bestand `rautjarvi_lidar.laz`.
- Klik op *Run*.



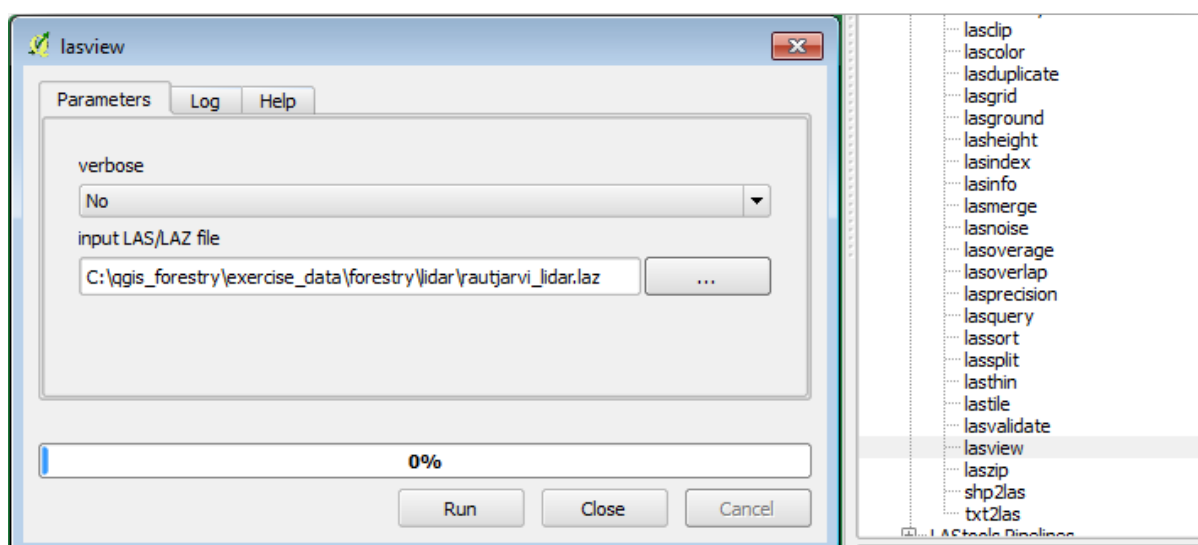
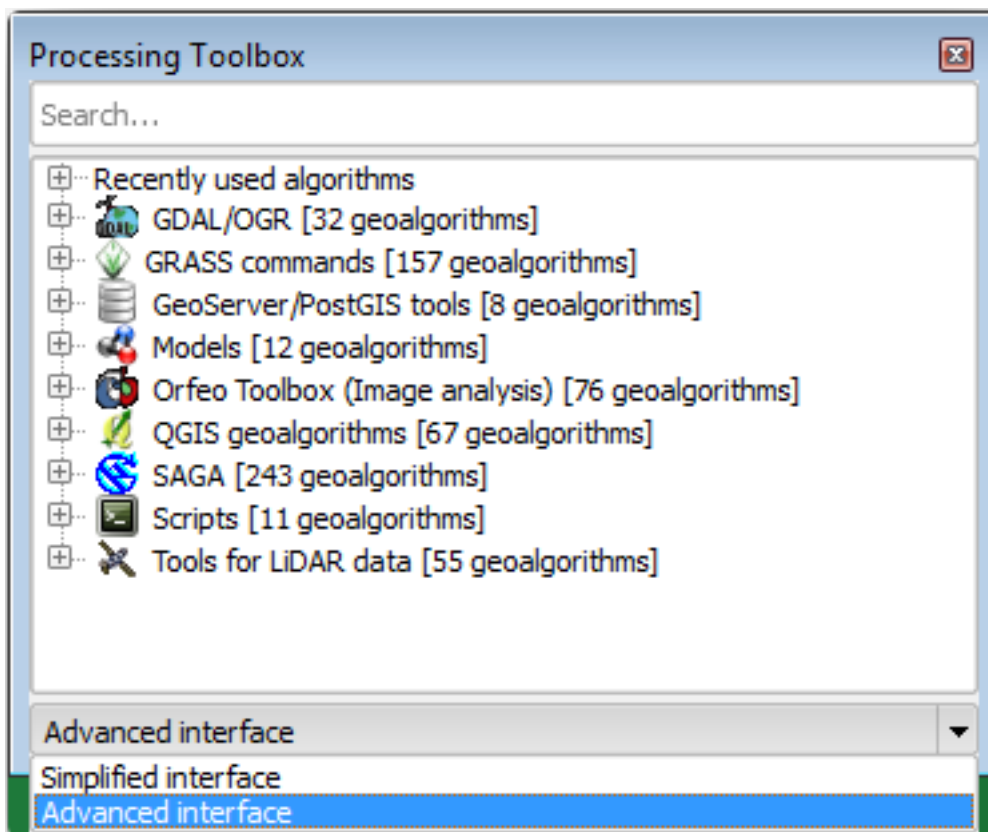

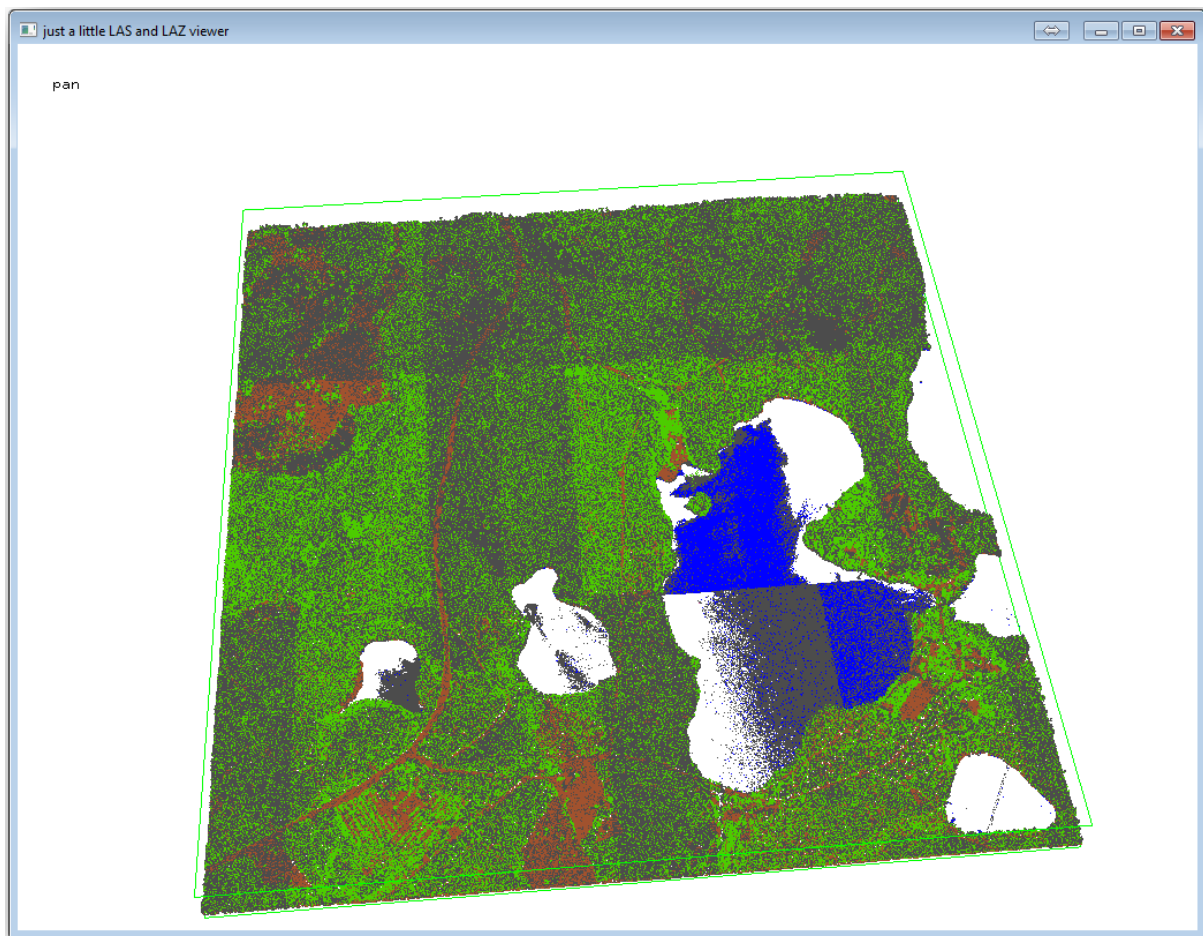

Nu kunt u de gegevens van LiDAR zien in het dialoogvenster *just a little LAS and LAZ viewer*:

Er zijn vele dingen die u kunt doen binnen deze viewer, maar voor nu kunt u in de viewer klikken en daarin slepen en de puntenwolk van LiDAR om te zien hoe die er uit ziet.

---

**Notitie:** Als u meer details wilt weten over hoe de LAsTools werken, kunt u de README tekstbestanden lezen over elk van de gereedschappen, in de map `C:\LAsTools\bin\`. Handleidingen en andere materialen zijn beschikbaar op de [webpagina van Rapidlasso](#).

---

- Sluit de viewer als u klaar bent.

Het maken van een DEM met LAsTools kan worden gedaan in twee stappen, de eerste om de puntenwolk te classificeren in punten `ground` en `no ground` en dan een DEM berekenen met behulp van slechts de punten `ground`.

- Ga terug naar de *Processing Toolbox*.
- In het vak *Zoek...*, schrijf `lasground`.
- Dubbelklik om het gereedschap *lasground* te openen en stel het in zoals in deze afbeelding:

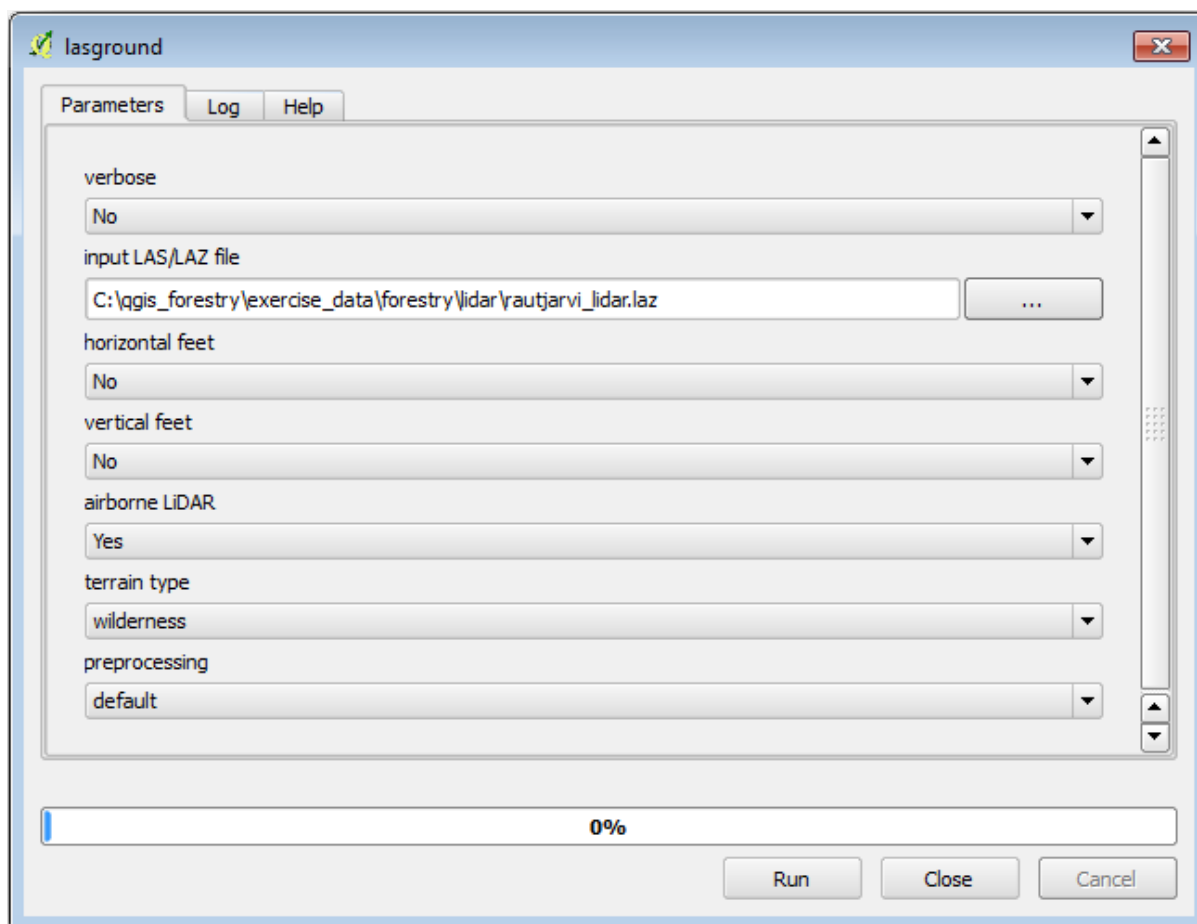

- Het uitvoerbestand wordt opgeslagen in dezelfde map als waar `rautjarvi_lidar.laz` is geplaatst en wordt genoemd `rautjarvi_lidar_1.las`.

U kunt het openen met *lasview* als u het wilt controleren.

De bruine punten zijn de punten die zijn geïdentificeerd als grond en de grijze zijn de rest, u kunt op de letter `g` klikken om alleen de grondpunten te visualiseren of de letter `u` om alleen de niet-geïdentificeerde punten te zien. Klik op de letter `a` om opnieuw alle punten te zien. Bekijk het bestand `lasview_README.txt` voor meer opdrachten. Als u geïnteresseerd is er ook deze [handleiding](#) over het handmatig bewerken van punten in LiDAR, die u verschillende bewerkingen binnen de viewer zal laten zien.



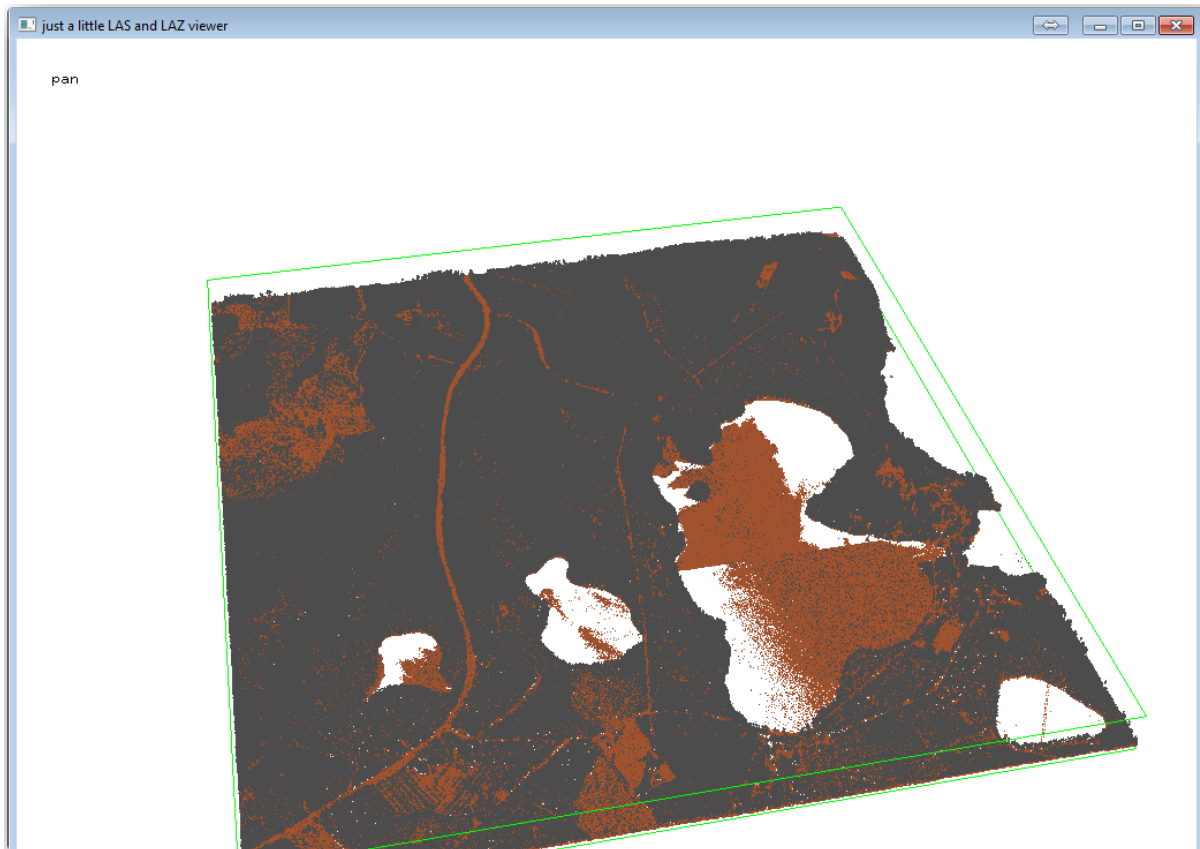

- Sluit de viewer opnieuw.
- Zoek, in de *Processing Toolbox*, naar *las2dem*.
- Open het gereedschap *las2dem* en stel het in zoals weergegeven in deze afbeelding:

De resulterende DEM wordt toegevoegd aan uw kaart met de algemene naam `Output raster file`.



---

**Notitie:** De gereedschappen *lasground* en *las2dem* vereisen een licentie. U kunt de niet gelicenseerde gereedschappen gebruiken zoals aangegeven in het bestand over de licentie, maar u krijgt de diagonalen die u kunt bewonderen in de afbeelding met de resultaten.

---

### 14.8.3 Follow Along: Een terrein met schaduw voor heuvels maken

Voor visualisatie geeft een schaduw voor heuvels, gegenereerd uit een DEM, een betere visualisatie van het terrein:

- Open *Raster*  *Terreinanalyse*  *Schaduw heuvels*.
- Blader, voor de *Resultaatlaag*, naar `exercise_data\forestry\lidar\` en noem het bestand `hillshade.tif`.
- Laat de rest van de parameters op de standaard instellingen staan.
- Selecteer `ETRS89 / ETRS-TM35FIN` als het CRS als daarnaar gevraagd wordt.

Ondanks de diagonale lijnen die zich in het raster met schaduw voor heuvels bevinden, kunt u duidelijk een nauwkeurig reliëf van het gebied zien. U kunt zelfs de verschillende drainages zien die zijn ingegraven in de bossen.

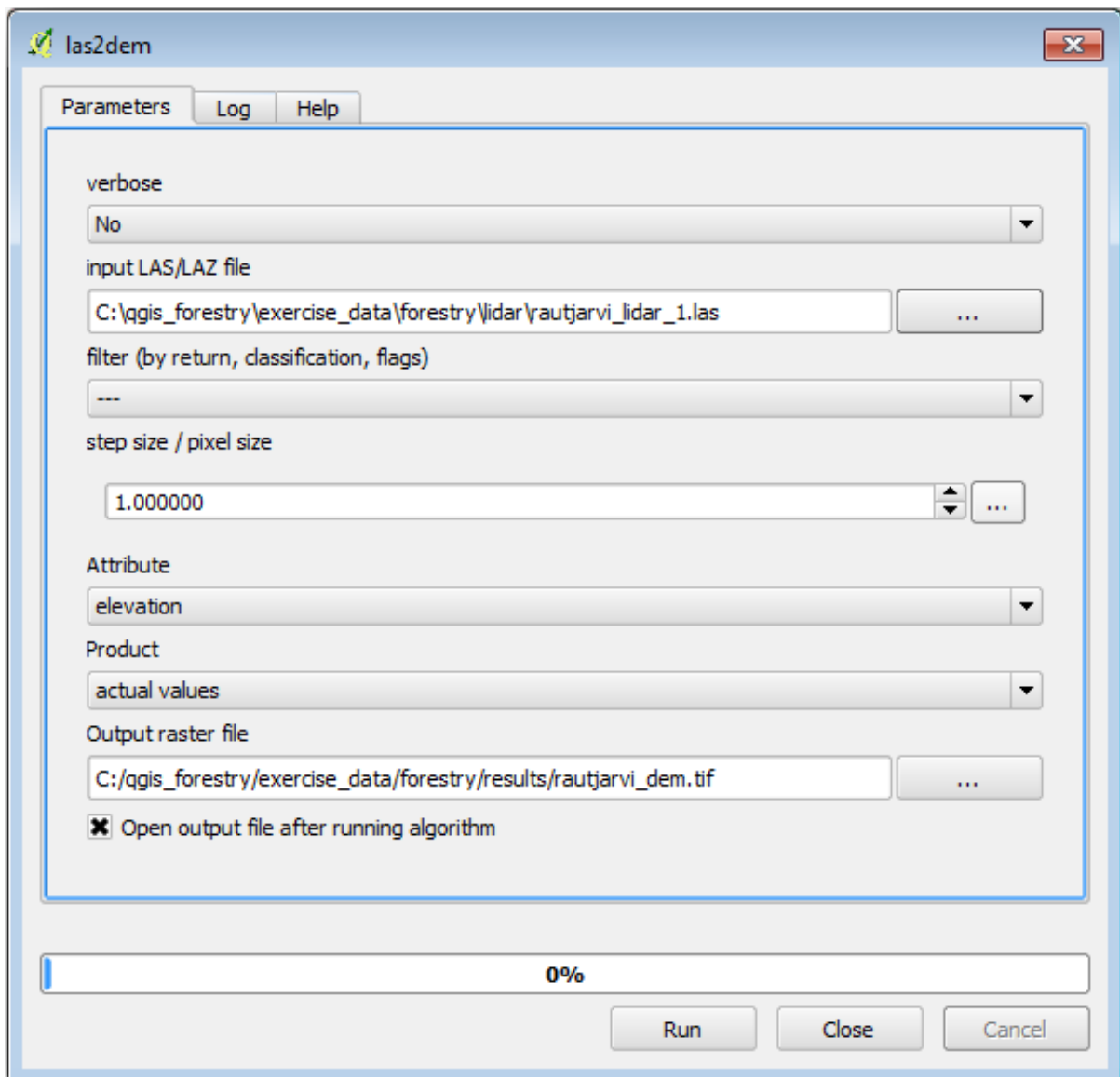

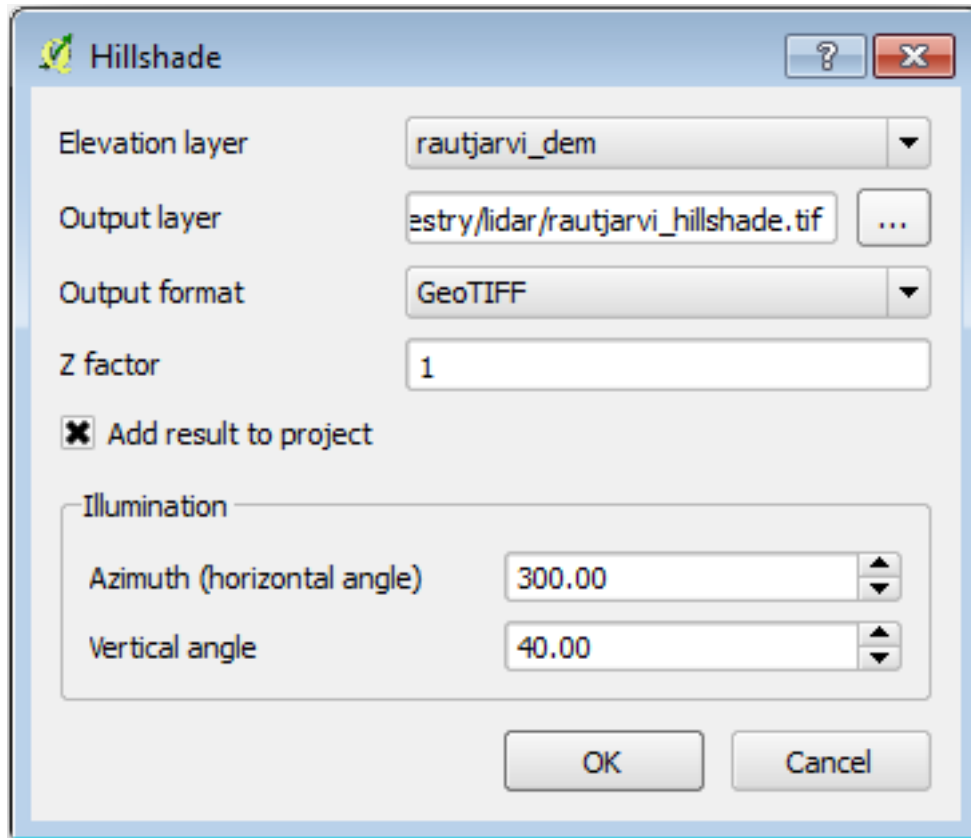

#### 14.8.4 In Conclusion

Gebruiken van gegevens in LiDAR om een DEM te krijgen, speciaal in beboste gebieden, geeft goede resultaten zonder veel inspanning. U zou ook uit reeds voltooid DEM's, afgeleid vanuit LiDAR, kunnen gebruiken of andere bronnen zoals de [SRTM 9m resolution DEMs](#). Voor beide geldt dat u ze kunt gebruiken om een raster met schaduw voor heuvels te maken om in presentaties van uw kaarten te gebruiken.

#### 14.8.5 What's Next?

In de volgende, en laatste stap in deze module, les zult u het raster met schaduw voor heuvels en de resultaten van de inventarisatie van het bos gebruiken om een kaartweergave van de resultaten te maken.

### 14.9 Lesson: Kaartweergave

In de vorige lessen heeft u een oude inventarisatie van een bos geïmporteerd als een project voor GIS, het bijgewerkt naar de huidige situatie, een inventarisatie voor het bos ontworpen, kaarten gemaakt voor het veldwerk en parameters voor het bos berekend vanuit de metingen in het veld.

Het is vaak belangrijk om kaarten te maken met de resultaten van een project van GIS. Een kaart die de resultaten van de inventarisatie van het bos weergeeft zal het voor iedereen eenvoudiger maken om met een snelle blik een goed idee te krijgen van de resultaten, zonder naar de specifieke getallen te kijken.

**Het doel voor deze les:** Een kaart maken om de resultaten van de inventarisatie weer te geven met behulp van een raster met schaduw voor heuvels als achtergrond.

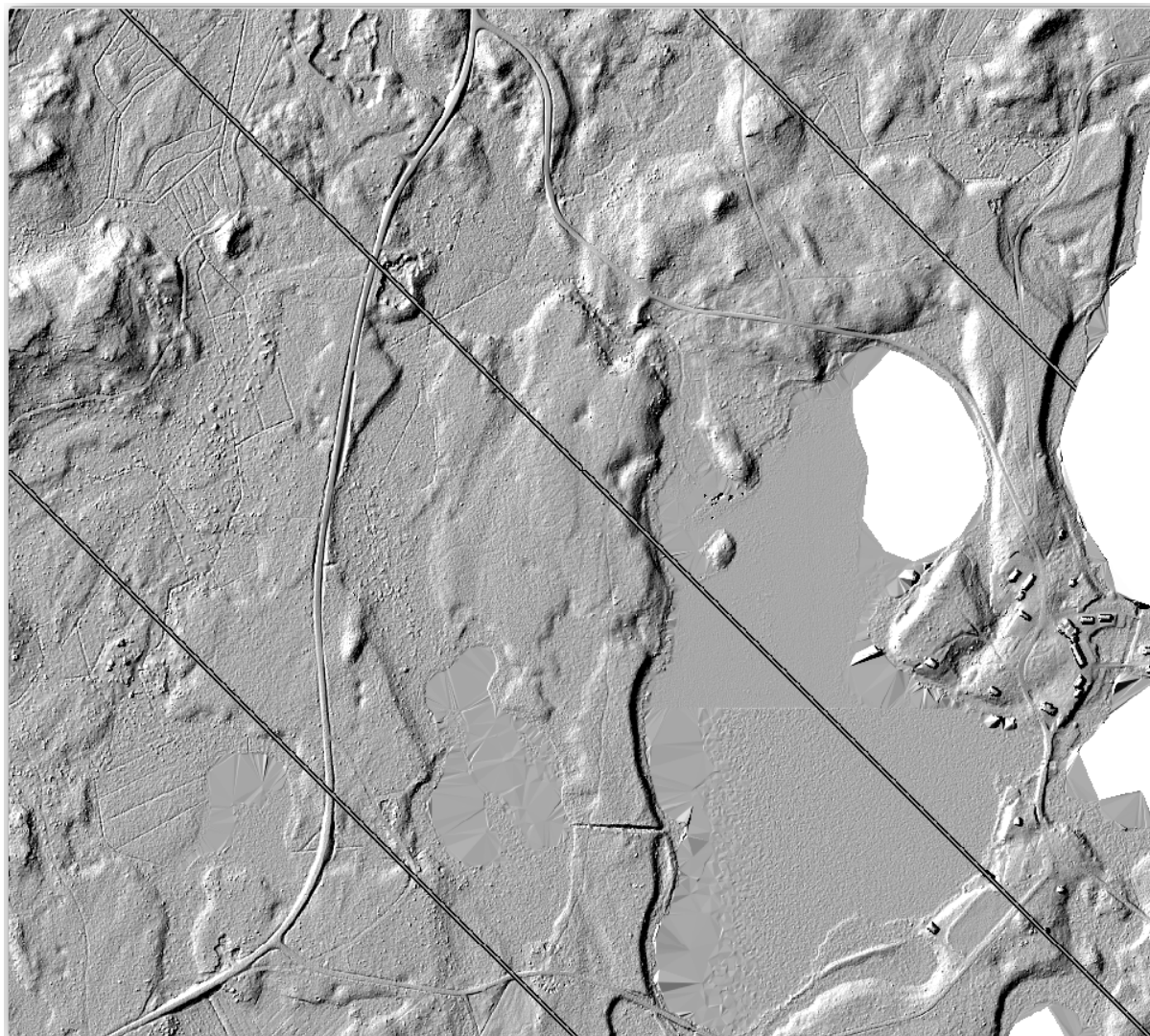

## 14.9.1 Follow Along: De gegevens voor de kaart voorbereiden

Open het project van QGIS uit de les over de berekeningen van de parameters, `forest_inventory.qgs`. Behoud ten minste de volgende lagen:

- `forest_stands_2012_results`.
- `basic_map`.
- `rautjarvi_aerial`.
- `lakes` (als u die niet heeft, voeg die dan toe vanuit de map `exercise_data\forestry\`).

U gaat de gemiddelde volumes van uw bosopstanden in een kaart weergeven. Als u de *Attributentabel* opent voor de laag `forest_stands_2012_results`, lunt u de waarden NULL zien voor de bosopstanden zonder informatie. Om in staat te zijn ook die bosopstanden in uw symbologie te zien zou u de waarden NULL moeten wijzigen naar, bijvoorbeeld, `-999`, wetende dat deze negatieve getallen betekenen dat er geen gegevens zijn voor deze polygonen.

Voor de laag `forest_stands_2012_results`:

- Open de *Attributentabel* en schakel Bewerken in.
- Selecteer de polygonen met de waarde NULL.
- Gebruik de veldberekening om de waarden van het veld `MEANVol` bij te werken naar `-999`, alleen voor de geselecteerde objecten.
- Schakel Bewerken uit en sla de wijzigingen op.

Nu kunt u een opgeslagen opmaak voor deze laag gebruiken:

- Ga naar de tab *Symbologie*.
- Klik op *Stijl - [?] Stijl laden...*
- Selecteer `forest_stands_2012_results.qml` uit de map `exercise_data\forestry\results\`.
- Klik op *OK*.

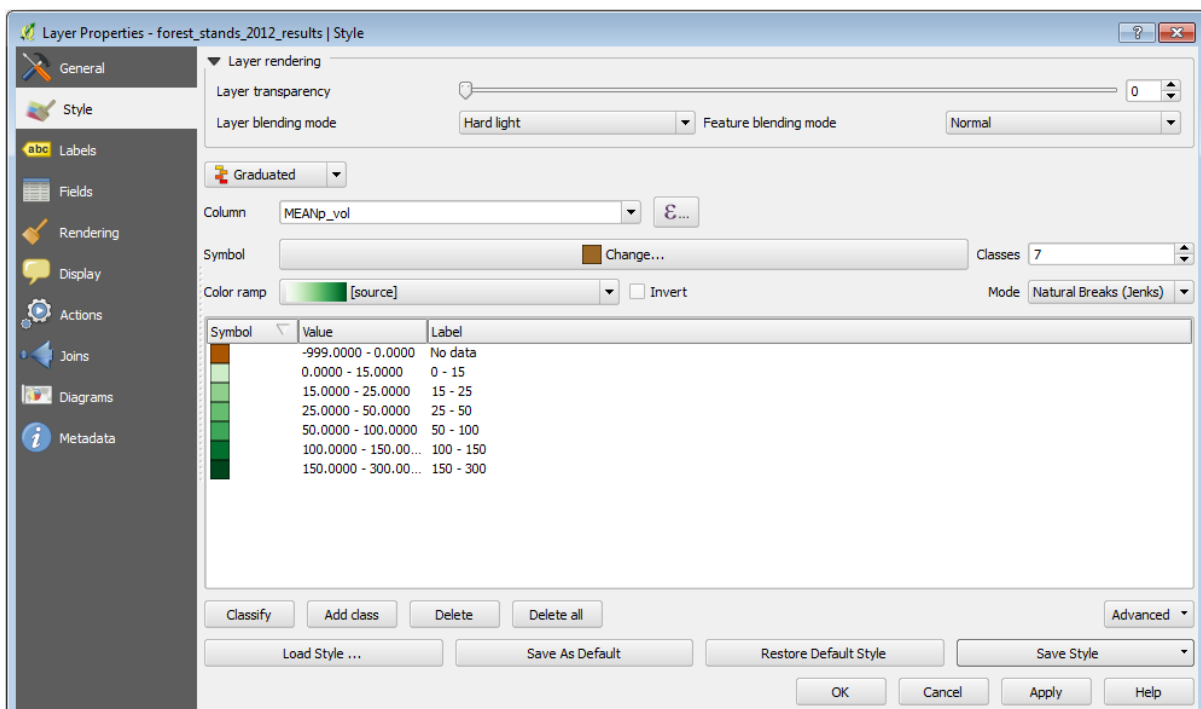

Uw kaart ziet er nu ongeveer zo uit:

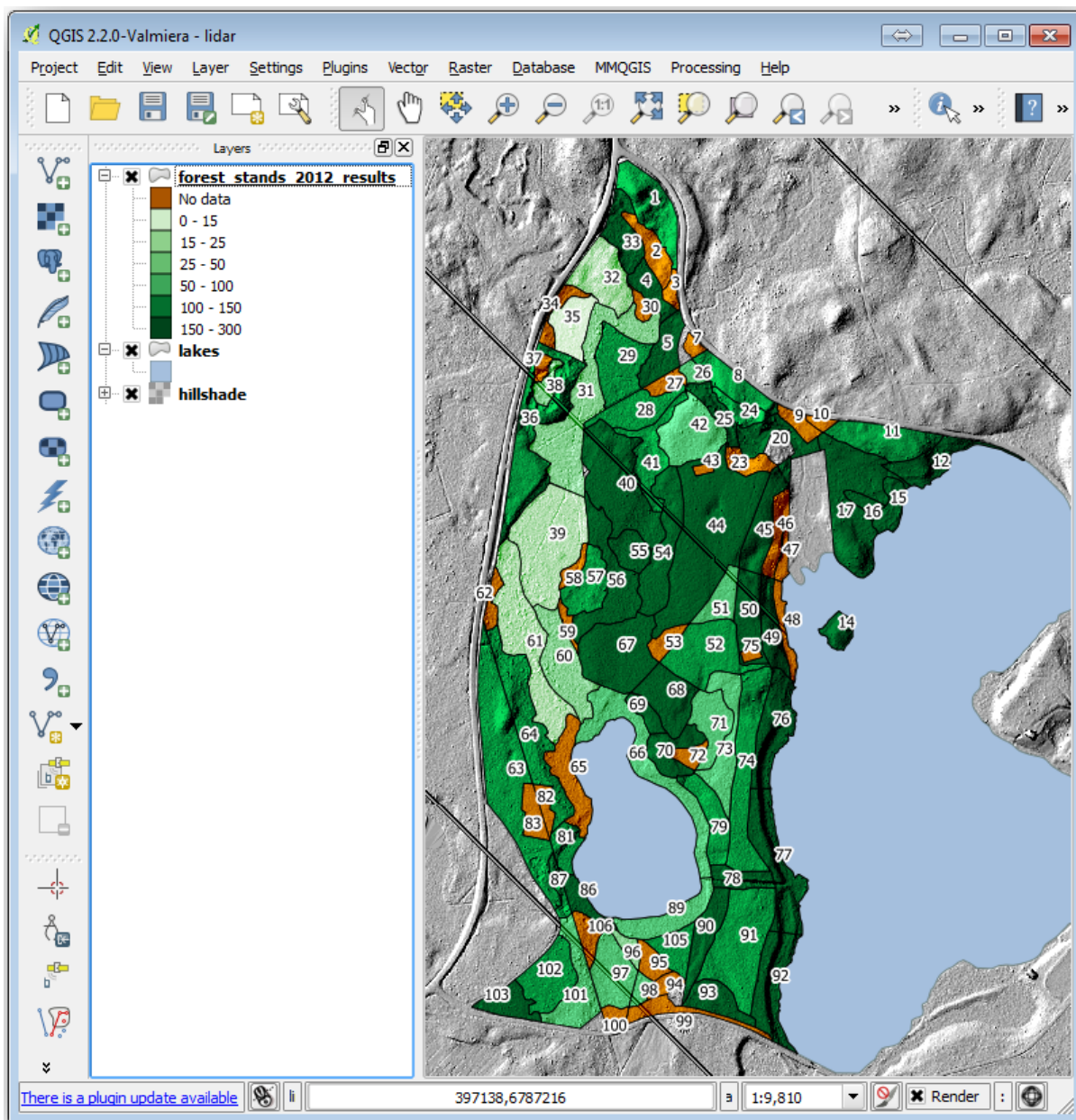



## 14.9.2 Try Yourself Verschillende mengmodi gebruiken

De stijl die u heeft geladen:

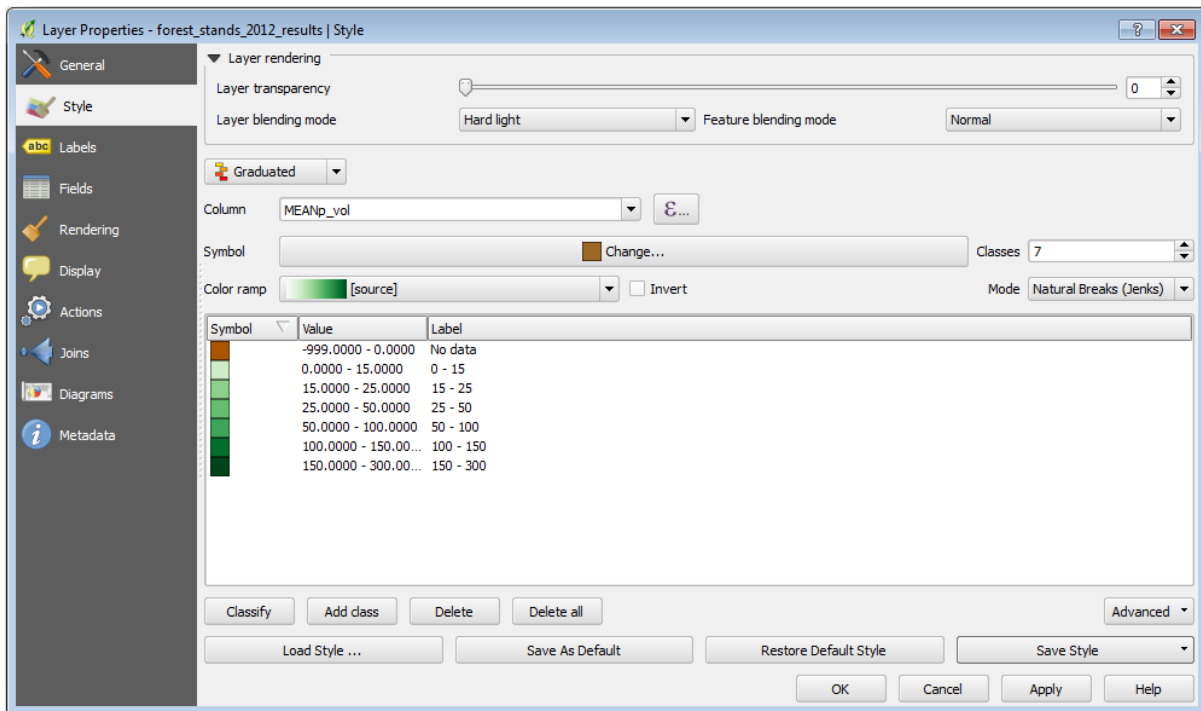

gebruikt de modus *Hard licht* voor de *Laag blending modus*. Merk op dat de verschillende modi verschillende filters toepassen die de onder- en bovenliggende lagen combineren, in dit geval worden het raster met schaduw voor heuvels en uw bosopstanden gebruikt. U kunt over deze modi lezen in de Gebruikersgids.

Probeer de verschillende modi en bekijk de verschillen in uw in uw kaart. Kies dan die welke u beter vindt voor uw uiteindelijke kaart.

## 14.9.3 Try Yourself Een sjabloon van afdruklay-out gebruiken om het kaartresultaat te maken

Gebruik een eerder voorbereid sjabloon om de resultaten weer te geven. Het sjabloon `forest_map.qpt` is geplaatst in de map `exercise_data\forestry\results\`. Laad dat met behulp van het dialoogvenster *Project Lay-out beheren...*

Open de afdruklay-out en bewerk de uiteindelijke kaart om een resultaat te krijgen waarmee u tevreden bent.

Het kaartsjabloon dat u gebruikt zal een kaart geven soortgelijk aan deze:

Sla uw project voor QGIS op voor toekomstige verwijzingen.



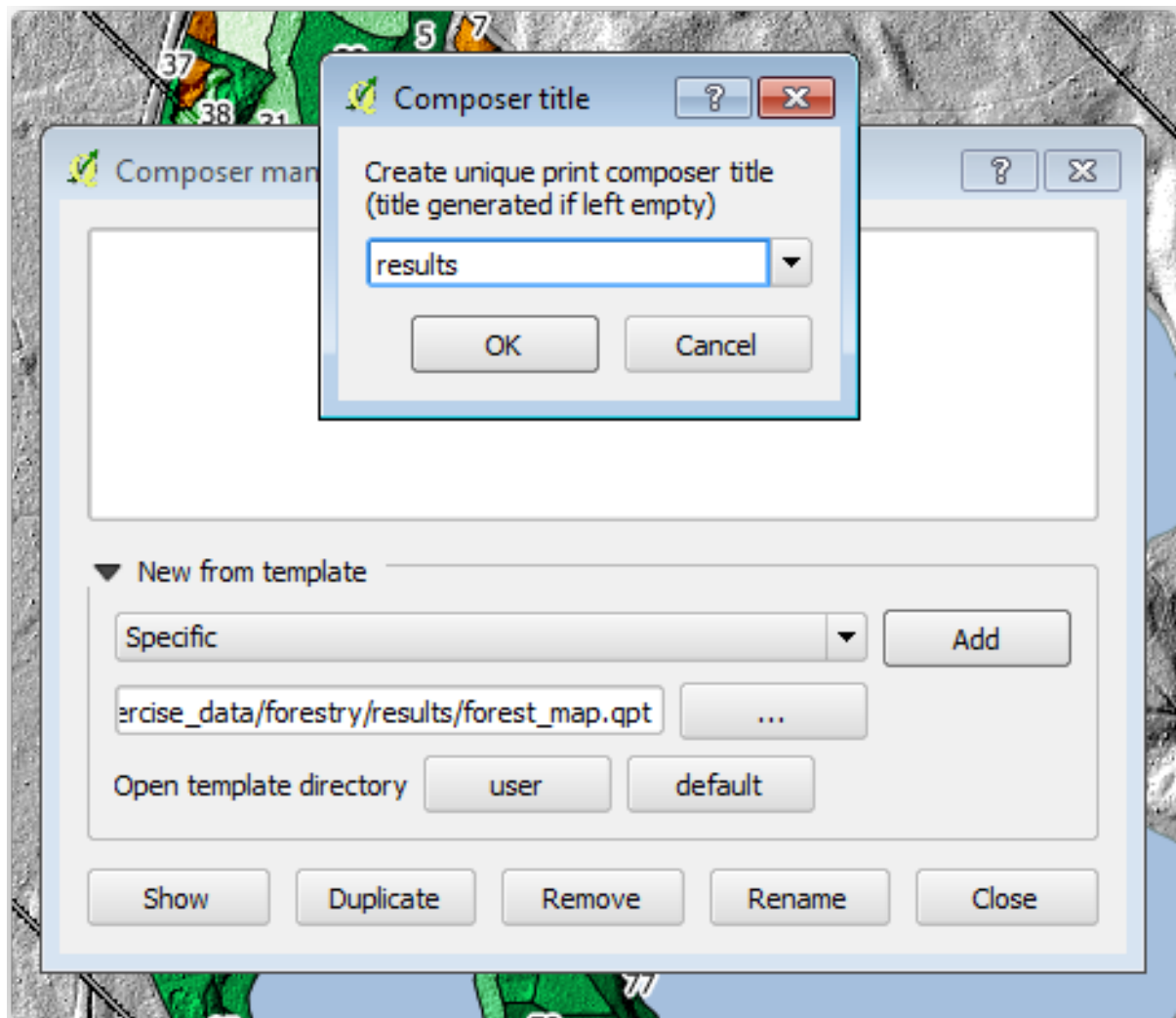

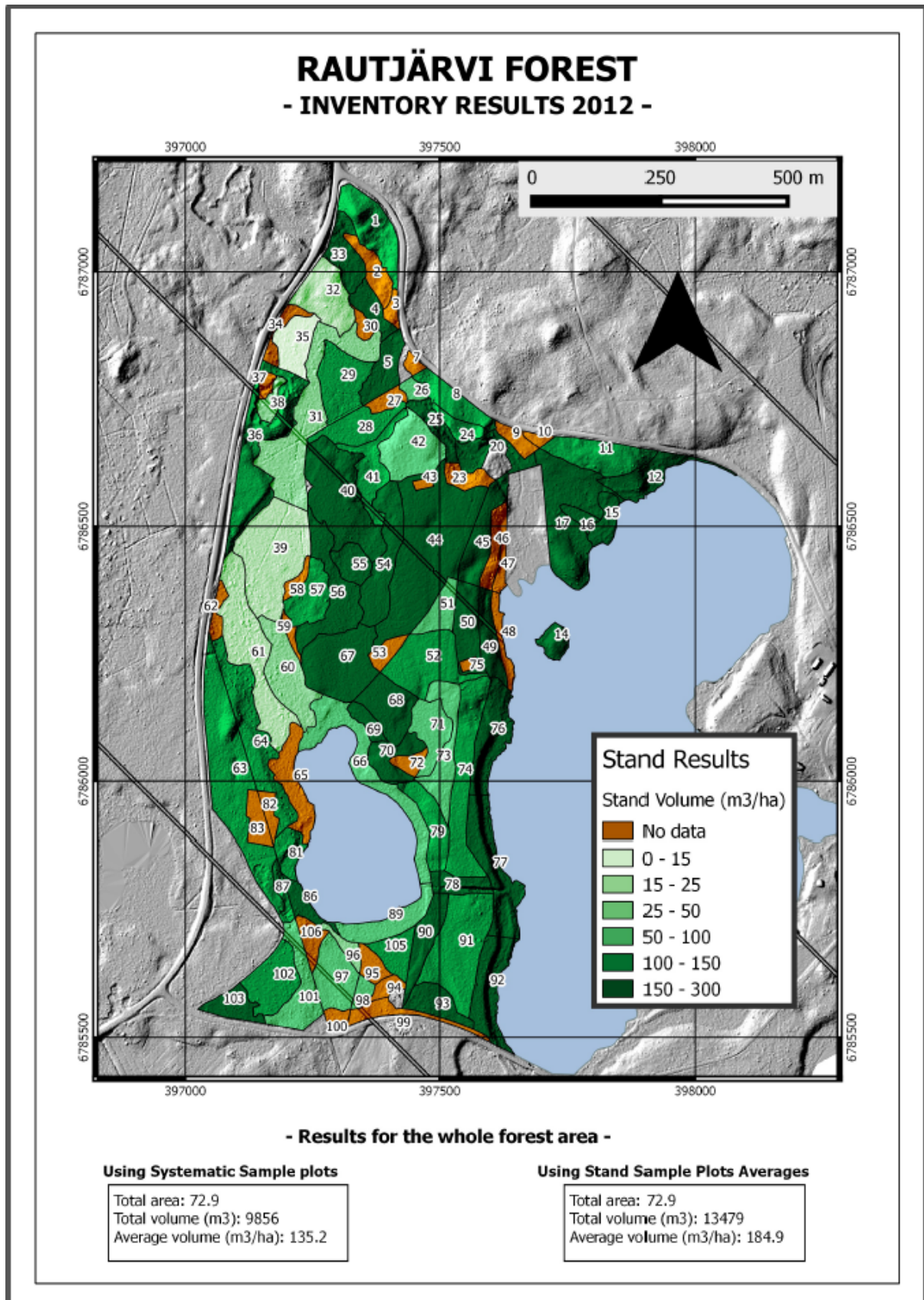

### 14.9.4 In Conclusion

Door middel van deze module heeft u gezien hoe een basisinventarisatie van een bos kan worden gepland en weergegeven met QGIS. Veel meer analyses voor bossen zijn mogelijk met de variëteit aan gereedschappen waar u toegang toe heeft, maar hopelijk heeft deze handleiding u een goed startpunt gegeven om te ontdekken hoe u de specifieke resultaten kunt bereiken die u nodig heeft.

---

## Module: Concepten van databases met PostgreSQL

---

Relationele databases zijn een belangrijk onderdeel van elk GIS-systeem. In deze module zult u over concepten van Relational Database Management System (RDBMS) leren en zult u PostgreSQL gebruiken om een nieuwe database te maken om gegevens op te slaan, als ook leren over andere typische functies voor RDBMS.

### 15.1 Lesson: Introductie voor databases

Laten we, voordat we PostgreSQL gebruiken, onze basis vaststellen door algemene theorie over databases te behandelen. U hoeft geen voorbeeldcode in te voeren; het is er alleen ter illustratie.

**Het doel voor deze les:** Fundamentele concepten voor databases begrijpen.

#### 15.1.1 Wat is een database?

Een database bestaat uit een georganiseerde verzameling gegevens voor één of meer doeleinden, gewoonlijk in digitale vorm. - *Wikipedia*

Een database management system (DBMS) bestaat uit software die werkt op databases, opslag, toegang, beveiliging, back-up en andere faciliteiten verschaft. - *Wikipedia*

#### 15.1.2 Tabellen

In relationele databases en platte databases, is een tabel een verzameling gegevens-elementen (waarden) die is georganiseerd met behulp van een model van verticale kolommen (die worden geïdentificeerd door hun naam) en horizontale rijen. Een tabel heeft een gespecificeerd aantal kolommen, maar kunnen elk willekeurig aantal rijen hebben. Elke rij wordt geïdentificeerd door de waarden die verschijnen in een bepaalde subset van kolommen die wordt geïdentificeerd als een kandidaat-sleutel. - *Wikipedia*

```
id | name | age
---+-----+-----
 1 | Tim  |  20
 2 | Horst |  88
(2 rows)
```

In databases van SQL staat een tabel ook bekend als een **relatie**.

### 15.1.3 Kolommen / Velden

Een kolom is een verzameling gegevenswaarden van een bepaald eenvoudig type, één voor elke rij van de tabel. De kolommen verschaffen de structuur waarin de rijen overeenkomstig worden samengesteld. De term veld wordt vaak uitwisselbaar gebruikt met kolom, hoewel velen het meer correct vinden om veld (of veldwaarde) te gebruiken om specifiek te verwijzen naar het enkele item dat bestaat op de kruising van één rij en één kolom. - *Wikipedia*

Een kolom:

```
| name |
+-----+
| Tim  |
| Horst|
```

Een veld:

```
| Horst |
```

### 15.1.4 Records

Een record is de informatie die is opgeslagen in een rij van een tabel. Elk record zal een veld hebben voor elk van de kolommen in de tabel.

```
2 | Horst | 88 <-- one record
```

### 15.1.5 Datatypes

Datatypes beperken het soort informatie dat kan worden opgeslagen in een kolom. - *Tim en Horst*

er bestaan vele soorten datatypes. Laten we focussen op de meest voorkomende:

- `String` - om tekstgegevens in de vorm van vrije tekst op te slaan
- `Integer` - om gehele getallen op te slaan
- `Real` - om decimale getallen op te slaan
- `Date` - om de verjaardag van Horst op te slaan zodat niemand die vergeet
- `Boolean` - om eenvoudige waarden ja/nee op te slaan

U kunt de database vertellen om u ook toe te staan niets in een veld op te slaan. Als er niets in een veld staat, dan wordt naar de veldinhoud verwezen als een **'null'-waarde**:

```
insert into person (age) values (40);
select * from person;
```

Resultaat:

```
id | name | age
---+-----+-----
1  | Tim  | 20
2  | Horst| 88
4  |      | 40 <-- null for name
(3 rows)
```

Er zijn nog veel meer datatypes die u kunt gebruiken - [bekijk de handleiding van PostgreSQL!](#)

## 15.1.6 Een adresdatabase modelleren

Laten we een eenvoudig geval bekijken om te zien hoe een database is opgebouwd. We willen een adresdatabase maken.



Schrijf de eigenschappen op waaruit een eenvoudig adres bestaat en die we zouden willen opslaan in onze database.

*Controleer uw resultaten*

### Structuur van een adres

De eigenschappen die een adres beschrijven zijn de kolommen. Het type informatie dat wordt opgeslagen in elke kolom is het datatype. In het volgende gedeelte zullen we onze conceptuele adrestabel analyseren om te zien hoe we het beter kunnen maken!

## 15.1.7 Database theorie

Het proces van het maken van een database omvat het maken van een model van de echte wereld; concepten uit de echte wereld nemen en die in de database weer te geven als entiteiten.

## 15.1.8 Normalisatie

Eén van de belangrijkste ideeën in een database is om duplicatie / herhaling van gegevens te vermijden. Het proces van het verwijderen van herhaling uit een database wordt Normalisatie genoemd.

Normalisatie is een systematische manier om er voor te zorgen dat een structuur van een database geschikt is voor bevragingen van algemene aard en vrij van bepaalde ongewenste karakteristieken - afwijkingen bij invoegen, bijwerken en verwijderen - die zouden kunnen leiden tot verlies van de integriteit van gegevens. - *Wikipedia*

Er bestaan verschillende 'vormen' van normalisatie.

Laten we eens naar een eenvoudig voorbeeld kijken:

```
Table "public.people"
Column | Type | Modifiers
-----+-----+-----
id | integer | not null default
 | | nextval('people_id_seq'::regclass)
name | character varying(50) |
address | character varying(200) | not null
phone_no | character varying |
Indexes:
"people_pkey" PRIMARY KEY, btree (id)
```

```
select * from people;
id | name | address | phone_no
---+---+---+---
1 | Tim Sutton | 3 Buirski Plein, Swellendam | 071 123 123
2 | Horst Duester | 4 Avenue du Roix, Geneva | 072 121 122
(2 rows)
```

Veronderstel dat u veel vrienden heeft met dezelfde straatnaam of stad. Elke keer dat deze gegevens worden gedupliceerd, nemen zij ruimte in. Erger nog, als een naam van een stad wijzigt, moet u veel werk uitvoeren om uw database bij te werken.

## 15.1.9 Try Yourself

Ontwerp de bovenstaande theoretische tabel *people* opnieuw om duplicatie te verminderen en de structuur van de gegevens te normaliseren.

U kunt [hier](#) meer lezen over normalisatie van databases

*Controleer uw resultaten*

### 15.1.10 Indexen

Een index voor een database is een gegevensstructuur die de snelheid van bewerkingen voor het ophalen van gegevens uit een databasetabel verhoogt. - *Wikipedia*

Veronderstel dat u een tekstboek aan het lezen bent en zoekt naar de uitleg over een concept - en dat het tekstboek geen index heeft! U zult met lezen moeten beginnen bij het voorblad en u geheel door het boek moeten werken totdat u de informatie vindt die u nodig heeft. De index aan het einde van het boek helpt u om snel naar de pagina met de relevante informatie te springen:

```
create index person_name_idx on people (name);
```

Zoekacties op namen zullen nu sneller zijn:

```
Table "public.people"
Column | Type | Modifiers
-----+-----+-----
id | integer | not null default
 | | nextval('people_id_seq'::regclass)
name | character varying(50) |
address | character varying(200) | not null
phone_no | character varying |
Indexes:
"people_pkey" PRIMARY KEY, btree (id)
"person_name_idx" btree (name)
```

### 15.1.11 Reeksen

Een reeks is een generator voor unieke nummers. Het wordt normaal gesproken gebruikt om een unieke identificatie te maken voor een kolom in een tabel.

In dit voorbeeld is id een reeks - het nummer wordt opgehoogd, elke keer als een record aan de tabel wordt toegevoegd:

id	name	address	phone_no
1	Tim Sutton	3 Buirski Plein, Swellendam	071 123 123
2	Horst Duster	4 Avenue du Roix, Geneva	072 121 122



### 15.1.12 Entiteit Relaties Diagrammen

In een genormaliseerde database heeft u gewoonlijk vele relaties (tabellen). Het entiteit-relatie diagram (ER Diagram) wordt gebruikt om de logische afhankelijkheden tussen de relaties te ontwerpen. Denk aan onze niet-genormaliseerde tabel *people* eerder in deze les:

```
select * from people;
```

id	name	address	phone_no
1	Tim Sutton	3 Buirski Plein, Swellendam	071 123 123
2	Horst Duster	4 Avenue du Roix, Geneva	072 121 122

(2 rows)

Met weinig werk kunnen we die splitsen in twee tabellen, waarbij we de noodzaak om de straatnaam te herhalen voor mensen die in dezelfde straat wonen verwijderen:

```
select * from streets;
```

id	name
1	Plein Street

(1 row)

en:

```
select * from people;
```

id	name	house_no	street_id	phone_no
1	Horst Duster	4	1	072 121 122

(1 row)

We kunnen dan de twee tabellen koppelen met behulp van de 'sleutels' `streets.id` en `people.streets_id`. Als we een ER Diagram tekenen voor deze twee tabellen zou het er ongeveer zo uitzien:



Het ER Diagram helpt ons om 'één tot veel'-relaties uit te drukken. In dit geval geeft het pijlsymbool aan dat in één straat veel mensen zouden kunnen leven.

#### Try Yourself

Ons model *people* heeft nog steeds enige problemen met normalisatie - probeer eens of u het verder kunt normaliseren en geef uw gedachten weer door middel van een ER Diagram.

*Controleer uw resultaten*

### 15.1.13 Beperkingen, Primaire sleutels en Vreemde sleutels

Een beperking voor een database wordt gebruikt om er voor te zorgen dat de gegevens in een relatie overeenkomt met de weergave van het model over hoe die gegevens zouden moeten worden opgeslagen. Een beperking op uw postcode zou er, bijvoorbeeld, voor kunnen zorgen dat de getallen vallen tussen 1000 en 9999.

Een Primaire sleutel zijn één of meer veldwaarden die een record uniek maken. Gewoonlijk wordt de primaire sleutel id genoemd en is een reeks.

Een vreemde sleutel wordt gebruikt om te verwijzen naar een uniek record in een andere tabel (met behulp van de primaire sleutel van de andere tabel).

In ER Diagrammen wordt de koppeling tussen tabellen gewoonlijk gebaseerd op het koppelen van Vreemde sleutels aan Primaire sleutels.

Als we naar ons voorbeeld people kijken geeft de definitie van de tabel weer dat de kolom street een vreemde sleutel is die verwijst naar de primaire sleutel van de tabel streets:

```

Table "public.people"

  Column      |      Type      | Modifiers
-----+-----+-----
 id           | integer        | not null default
              |                | nextval('people_id_seq'::regclass)
 name        | character varying(50) |
 house_no    | integer        | not null
 street_id   | integer        | not null
 phone_no    | character varying |
Indexes:
"people_pkey" PRIMARY KEY, btree (id)
Foreign-key constraints:
"people_street_id_fkey" FOREIGN KEY (street_id) REFERENCES streets(id)
    
```

### 15.1.14 Transacties

Bij het toevoegen, wijzigen of verwijderen van gegevens in een database, is het altijd belangrijk dat de database in een goede status wordt achtergelaten als er iets fout gaat. De meeste databases verschaffen een mogelijkheid, genaamd ondersteuning voor transacties. Transacties stellen u in staat om een positie vast te stellen voor het terugdraaien waarnaar u kunt terugkeren als de aanpassingen aan de database niet gingen zoals was gepland.

Neem een scenario waar u een boekhoudsysteem heeft. U moet fondsen van de ene rekening transfereren en toevoegen aan de andere rekening. De reeks stappen zou als volgt zijn:

- verwijder R20 van Joe
- voeg R20 toe aan Anne

Als er iets misgaat gedurende het proces (bijv. stroomuitval), zal de transactie worden teruggedraaid.

### 15.1.15 In Conclusion

Databases stellen u in staat gegevens op een gestructureerde manier te beheren met behulp van eenvoudige code-structuren.

### 15.1.16 What's Next?

Laten we, nu we hebben gekeken naar hoe databases in theorie werken, een nieuwe database maken om de theorie die we hebben behandeld te implementeren.

## 15.2 Lesson: Het gegevensmodel implementeren

Nu we alle theorie hebben behandeld, laten we eens een nieuwe database maken. Deze database zal worden gebruikt voor onze oefeningen voor de lessen die hierna volgen.

**Het doel voor deze les:** De vereiste software installeren en die gebruiken om onze voorbeelddatabase te implementeren.

### 15.2.1 PostgreSQL installeren

**Notitie:** Hoewel buiten het bereik van dit document, kunnen gebruikers van Mac PostgreSQL installeren met [Homebrew](#). Gebruikers van Windows kunnen het [grafische installatieprogramma](#) gebruiken. Onthoud dat de documentatie er van uitgaat dat gebruikers QGIS gebruiken onder Ubuntu.

Onder Ubuntu:

```
sudo apt install postgresql-9.1
```

U zou een bericht als dit moeten krijgen:

```
[sudo] password for qgis:
Reading package lists... Done
Building dependency tree
Reading state information... Done
The following extra packages will be installed:
postgresql-client-9.1 postgresql-client-common postgresql-common
Suggested packages:
oidentd ident-server postgresql-doc-9.1
The following NEW packages will be installed:
postgresql-9.1 postgresql-client-9.1 postgresql-client-common postgresql-common
0 upgraded, 4 newly installed, 0 to remove and 5 not upgraded.
Need to get 5,012kB of archives.
After this operation, 19.0MB of additional disk space will be used.
Do you want to continue [Y/n]?
```

Druk op Y en Enter en wacht tot het downloaden en installeren is voltooid.

### 15.2.2 Hulp

PostgreSQL heeft hele goede [online](#) documentatie.

### 15.2.3 Een gebruiker voor de database aanmaken

Onder Ubuntu:

Als de installatie is voltooid, voer deze opdracht uit om de gebruiker postgres te worden en dan een nieuwe gebruiker voor de database te maken:

```
sudo su - postgres
```

Type uw normale wachtwoord voor inloggen in als daar naar gevraagd wordt (u moet rechten hebben voor sudo).

Nu, bij de bash prompt van de gebruiker postgres, maak de gebruiker voor de database aan. Zorg er voor dat de naam van de gebruiker overeenkomt met uw inlognaam voor unix : het zal uw leven veel eenvoudiger maken, omdat Postgres u automatisch zal authenticeren wanneer u ingelogd bent als die gebruiker:

```
createuser -d -E -i -l -P -r -s qgis
```

Voer een wachtwoord in als daar naar gevraagd wordt. U zou een ander wachtwoord moeten gebruiken dan uw wachtwoord om in te loggen.

Wat betekenen deze opties?

```
-d, --createdb    role can create new databases
-E, --encrypted  encrypt stored password
-i, --inherit     role inherits privileges of roles it is a member of (default)
-l, --login      role can login (default)
-P, --pwprompt   assign a password to new role
-r, --createrole role can create new roles
-s, --superuser  role will be superuser
```

Nu zou u de omgeving van de bash shell van de gebruiker Postgres moeten verlaten door te typen:

```
exit
```

### 15.2.4 Het nieuwe account verifiëren

```
psql -l
```

Zou iets terug moeten geven als dit:

Name	Owner	Encoding	Collation	Ctype
postgres	postgres	UTF8	en_ZA.utf8	en_ZA.utf8
template0	postgres	UTF8	en_ZA.utf8	en_ZA.utf8
template1	postgres	UTF8	en_ZA.utf8	en_ZA.utf8

(3 rows)

Typ Q om af te sluiten.

### 15.2.5 Een database maken

De opdracht `createdb` wordt gebruikt om een nieuwe database te maken. Het zou moeten worden uitgevoerd vanaf de bash shell prompt:

```
createdb address -O qgis
```

U kunt het bestaan van uw nieuwe database verifiëren met behulp van deze opdracht:

```
psql -l
```

Wat iets zoals dit zou moeten teruggeven:

Name	Owner	Encoding	Collation	Ctype	Access privileges
address	qgis	UTF8	en_ZA.utf8	en_ZA.utf8	
postgres	postgres	UTF8	en_ZA.utf8	en_ZA.utf8	
template0	postgres	UTF8	en_ZA.utf8	en_ZA.utf8	=c/postgres:~
template1	postgres	UTF8	en_ZA.utf8	en_ZA.utf8	=c/postgres:~

(4 rows)

Typ Q om af te sluiten.

## 15.2.6 Een database shell-sessie beginnen

U kunt uw database eenvoudig verbinden door dit:

```
psql address
```

Verlaten van de psql database shell, typ:

```
\q
```

Voor hulp in het gebruiken van de shell, type:

```
\?
```

Voor hulp bij het gebruiken van SQL-opdrachten, typ:

```
\help
```

Hulp krijgen over een specifieke opdracht, typ (bijvoorbeeld):

```
\help create table
```

Bekijk ook het [Psql cheat sheet](#).

## 15.2.7 Tabellen in SQL maken

Laten we beginnen met het maken van enkele tabellen! We zullen ons ER Diagram als gids gebruiken. Verbind eerst met de db address:

```
psql address
```

Maak dan een tabel streets:

```
create table streets (id serial not null primary key, name varchar(50));
```

serial en varchar zijn **datatypen**. serial vertelt PostgreSQL om een reeks van een geheel getal te starten (automatisch nummeren) om id automatisch te vullen voor elk nieuw record. varchar(50) vertelt PostgreSQL om een veld van 50 tekens in lengte te maken.

Het zal u opvallen dat elke opdracht eindigt met een ; - alle opdrachten voor SQL zouden op deze manier moeten worden beëindigd. Wanneer u op Enter drukt, zal psql iets rapporteren als dit:

```
NOTICE: CREATE TABLE will create implicit sequence "streets_id_seq"
        for serial column "streets.id"
NOTICE: CREATE TABLE / PRIMARY KEY will create implicit index
```

(Vervolgt op volgende pagina)

```
"streets_pkey" for table "streets"
CREATE TABLE
```

Dat betekent dat uw tabel met succes werd gemaakt, met een primaire sleutel streets\_pkey met behulp van streets.id.

Opmerking: Als u op Return drukte zonder een ; in te voeren, dan zult u een prompt zoals deze krijgen: address-#. Dit omdat PG van u meer invoer verwacht. Voer ; in om uw opdracht uit te voeren.

U kunt dit doen om uw schema van de tabel te bekijken:

```
\d streets
```

Wat er ongeveer uit zou moeten zien zoals dit:

```
Table "public.streets"
Column | Type | Modifiers
-----+-----+-----
id | integer | not null default
 | | nextval('streets_id_seq'::regclass)
name | character varying(50) |
Indexes:
 "streets_pkey" PRIMARY KEY, btree (id)
```

U kunt dit doen om de inhoud van uw tabel te bekijken:

```
select * from streets;
```

Wat er ongeveer uit zou moeten zien zoals dit:

```
id | name
---+-----
(0 rows)
```

Zoals u kunt zien is onze tabel momenteel leeg.

### Try Yourself

Gebruik de hierboven weergegeven benadering om een tabel, genaamd people, te maken:

Voeg velden toe zoals telefoonnummer, adres, naam, etc. Zorg dat de velden een geldige veldnaam krijgen (geen spaties). Geef de tabel een kolom ID met hetzelfde datatype als hierboven.

*Controleer uw resultaten*

## 15.2.8 Sleutels maken in SQL

Het probleem met onze oplossing hierboven is dat de database niet weet dat er een logische relatie bestaat tussen people en streets. We moeten, om deze relatie aan te geven, een vreemde sleutel definiëren die verwijst naar de primaire sleutel van de tabel streets.



Er zijn twee manieren om dat te doen:

- De sleutel toevoegen nadat de tabel is gemaakt
- De sleutel definiëren bij het maken van de tabel

Onze tabel is al gemaakt, dus doen we het op de eerste manier:

```
alter table people
  add constraint people_streets_fk foreign key (street_id) references streets(id);
```

Dat vertelt de tabel `people` dat zijn velden `street_id` moeten overeenkomen met een geldige `id` voor `street` uit de tabel `streets`.

De meest gebruikte manier om een beperking toe te voegen is om dat te doen wanneer u de tabel maakt:

```
create table people (id serial not null primary key,
                    name varchar(50),
                    house_no int not null,
                    street_id int references streets(id) not null,
                    phone_no varchar null);

\d people
```

Na het toevoegen van de beperking ziet ons schema voor de tabel er nu als volgt uit:

```
Table "public.people"

 Column |          Type          | Modifiers
-----+-----+-----
 id     | integer                | not null default
       |                        | nextval('people_id_seq'::regclass)
 name   | character varying(50) |
 house_no | integer                | not null
 street_id | integer                | not null
 phone_no | character varying     |
Indexes:
  "people_pkey" PRIMARY KEY, btree (id)
Foreign-key constraints:
  "people_streets_fk" FOREIGN KEY (id) REFERENCES streets(id)
```

### 15.2.9 Indexen in SQL maken

We willen zoekacties met de snelheid van het licht op namen van mensen. We kunnen een index op de kolom `name` van onze tabel `people` maken om dat mogelijk te maken:

```
create index people_name_idx on people(name);

\d people
```

Wat resulteert in:

```
Table "public.people"

 Column |          Type          | Modifiers
-----+-----+-----
 id     | integer                | not null default
       |                        | nextval
       |                        | ('people_id_seq'::regclass)
 name   | character varying(50) |
 house_no | integer                | not null
 street_id | integer                | not null
 phone_no | character varying     |
Indexes:
```

(Vervolgt op volgende pagina)



```
"people_pkey" PRIMARY KEY, btree (id)
"people_name_idx" btree (name)    <-- new index added!
Foreign-key constraints:
"people_streets_fk" FOREIGN KEY (id) REFERENCES streets (id)
```

### 15.2.10 Tabellen in SQL verwijderen

Als u een tabel wilt verwijderen kunt u gebruik maken van de opdracht `drop`:

```
drop table streets;
```

**Notitie:** In ons huidige voorbeeld zou de bovenstaande opdracht niet werken. Waarom niet? [Bekijk waarom](#)

Als u dezelfde opdracht `drop table` zou gebruiken op de tabel *people*, zou die met succes worden uitgevoerd:

```
drop table people;
```

**Notitie:** Als u echt die opdracht invoerde en de tabel *people* verwijderde, zou nu een goed moment zijn om hem opnieuw te bouwen, omdat u het in de volgende oefeningen nodig heeft.

### 15.2.11 Een woord over pgAdmin III

SQL opdrachten van *psql* worden gebruikt omdat dit een goede manier is om te leren werken met databases. Er zijn echter eenvoudigere en mogelijk snellere manieren om deze SQL opdrachten uit te voeren, bijvoorbeeld met pgAdmin III. Dit is een grafische tool waarmee tabellen kunnen worden gemaakt, verwijderd en gewijzigd met behulp van slepen en klikken.

Onder Ubuntu kunt u het op deze manier installeren:

```
sudo apt install pgadmin3
```

pgAdmin III zal meer detail worden behandeld in een andere module.

### 15.2.12 In Conclusion

U heeft nu gezien hoe u een nagelnieuwe database maakt, geheel vanaf niets beginnend.

### 15.2.13 What's Next?

Vervolgens zult u leren de DBMS te gebruiken om nieuwe gegevens toe te voegen.

## 15.3 Lesson: Gegevens aan het model toevoegen

De modellen die we hebben gemaakt moeten nu worden gevuld met de gegevens die zij geacht worden te bevatten.

**Het doel voor deze les:** Leren hoe nieuwe gegevens in de modellen van de database in te voeren.

### 15.3.1 Argument Insert

Hoe voegt u gegevens toe aan een tabel? Het argument voor SQL INSERT verschaft daar de functionaliteit voor:

```
insert into streets (name) values ('High street');
```

Een aantal dingen om te onthouden:

- Na de naam van de tabel (`streets`), vermeldt u de kolomnamen die u wilt vullen (in dit geval alleen de kolom `name`).
- Na het sleutelwoord `values`, plaats de lijst met veldwaarden.
- Strings zouden moeten worden omsloten door enkele aanhalingstekens.
- Onthoud dat we geen waarde hebben ingevuld voor de kolom `id`; dat is omdat het een reeks is en automatisch wordt gegenereerd.
- Indien u de `id` handmatig instelt, kunt u ernstige problemen veroorzaken voor de integriteit van uw database.

U zou `INSERT 0 1` moeten zien als het met succes is voltooid.

U kunt het resultaat van uw invoeractie zien door alle gegevens in de tabel te selecteren:

```
select * from streets;
```

Resultaat:

```
select * from streets;
id | name
---+-----
 1 | High street
(1 row)
```

#### Try Yourself



Gebruik de opdracht `INSERT` om een nieuwe straat in te voeren in de tabel `streets`.

*Controleer uw resultaten*

### 15.3.2 Toevoegen van gegevens in overeenstemming met beperkingen

#### 15.3.3 Try Yourself



probeer een object `persoon` toe te voegen aan de tabel `people` met de volgende details:

```
Name: Joe Smith
House Number: 55
Street: Main Street
Phone: 072 882 33 21
```

---

**Notitie:** Onthoud dat we in dit voorbeeld telefoonnummers hebben gedefinieerd als strings, niet als integers.

---

Op dit punt zou u een foutbericht moeten krijgen als u dit probeert te doen zonder eerst een record voor Main Street te hebben gemaakt in de tabel `streets`.

U zou ook moeten hebben opgemerkt dat:

- U kunt de straat niet toevoegen met behulp van zijn naam
- U kunt geen straat toevoegen met behulp van een `id` voor de straat zonder eerst het record voor de straat te hebben gemaakt in de tabel `streets`

Onthoud dat onze twee tabellen zijn gekoppeld via een paar Primaire/Vreemde sleutel. Dit betekent dat geen geldige persoon kan worden gemaakt zonder dat er ook een geldig overeenkomend record is voor de straat.

Voeg, met behulp van bovenstaande kennis, de nieuwe persoon toe aan de database.

*Controleer uw resultaten*

### 15.3.4 Gegevens selecteren

We hebben u de syntaxis voor het selecteren van records al laten zien. Laten we eens naar nog een aantal voorbeelden kijken:

```
select name from streets;
```

```
select * from streets;
```

```
select * from streets where name='Main Road';
```

In latere gedeeltes zullen we meer in detail ingaan op hoe gegevens te selecteren en te filteren.

### 15.3.5 Gegevens bijwerken

Wat als u een wijziging wilt maken in enkele bestaande gegevens? Bijvoorbeeld: een straatnaam is gewijzigd:

```
update streets set name='New Main Road' where name='Main Road';
```

Wees zeer voorzichtig met het gebruiken van dergelijke argumenten voor bijwerken - als meer dan één record overeenkomt met uw clausule `WHERE`, zullen zij allemaal worden bijgewerkt!

Een betere oplossing is om de primaire sleutel van de tabel te gebruiken om te verwijzen naar het record dat moet worden gewijzigd:

```
update streets set name='New Main Road' where id=2;
```

Het zou terug moeten geven `UPDATE 1`.

---

**Notitie:** de criteria voor het argument `WHERE` zijn hoofdlettergevoelig `Main Road` is niet hetzelfde als `Main road`

---

### 15.3.6 Gegevens verwijderen

Gebruik de opdracht DELETE om een object uit een tabel te verwijderen:

```
delete from people where name = 'Joe Smith';
```

Laten we nu eens naar onze tabel people kijken:

```
address=# select * from people;
 id | name | house_no | street_id | phone_no
-----+-----+-----+-----+-----
(0 rows)
```

### 15.3.7 Try Yourself



Gebruik de vaardigheden die u heeft geleerd om enkele nieuwe vrienden aan uw database toe te voegen:

name	house_no	street_id	phone_no
Joe Bloggs	3	2	072 887 23 45
Jane Smith	55	3	072 837 33 35
Roger Jones	33	1	072 832 31 38
Sally Norman	83	1	072 932 31 32

### 15.3.8 In Conclusion

Nu weet u hoe u nieuwe gegevens moet toevoegen aan de bestaande modellen die u eerder heeft gemaakt. Onthoud dat als u nieuwe soorten gegevens wilt toevoegen, u misschien moet aanpassen en/of nieuwe modellen moet maken om die gegevens te kunnen bevatten.

### 15.3.9 What's Next?

Nu dat u enkele gegevens heeft toegevoegd, zult u leren hoe u query's gebruikt om op verschillende manieren toegang te krijgen tot deze gegevens.

## 15.4 Lesson: Query's

Wanneer u een opdracht SELECT . . . schrijft staat die algemeen bekend als een query - u bevaart de database op informatie.

**Het doel voor deze les:** Query's die bruikbare informatie teruggeven leren maken.

**Notitie:** Als u dat al niet deed in de vorige les, voeg de volgende objecten persoon toe aan uw tabel people. Als u foutberichten krijgt gerelateerd aan beperkingen voor vreemde sleutels, zult u eerst het object 'Main Road' moeten toevoegen aan uw tabel streets

```
insert into people (name,house_no, street_id, phone_no)
 values ('Joe Bloggs',3,2,'072 887 23 45');
insert into people (name,house_no, street_id, phone_no)
 values ('Jane Smith',55,3,'072 837 33 35');
insert into people (name,house_no, street_id, phone_no)
```

(Vervolgt op volgende pagina)

```

values ('Roger Jones',33,1,'072 832 31 38');
insert into people (name,house_no, street_id, phone_no)
values ('Sally Norman',83,1,'072 932 31 32');
    
```

### 15.4.1 Resultaten ordenen

Laten we een lijst van mensen ophalen, gesorteerd op hun huisnummers:

```

select name, house_no from people order by house_no;
    
```

Resultaat:

name	house_no
Joe Bloggs	3
Roger Jones	33
Jane Smith	55
Sally Norman	83

(4 rows)

U kunt de resultaten sorteren op de waarden van meer dan één kolom:

```

select name, house_no from people order by name, house_no;
    
```

Resultaat:

name	house_no
Jane Smith	55
Joe Bloggs	3
Roger Jones	33
Sally Norman	83

(4 rows)

### 15.4.2 Filteren

Vaak zult u niet elk afzonderlijk record in de database willen zien - in het bijzonder als er duizenden records zijn en u alleen geïnteresseerd bent in het bekijken van één of twee.

Hier is een voorbeeld van een numeriek filter wat alleen objecten teruggeeft waarvan het *house\_no* kleiner is dan 50:

```

select name, house_no from people where house_no < 50;
    
```

name	house_no
Joe Bloggs	3
Roger Jones	33

(2 rows)

U kunt filters combineren (gedefinieerd met behulp van de clause *WHERE*) met sorteren (gedefinieerd met behulp van de clause *ORDER BY*):

```

select name, house_no from people where house_no < 50 order by house_no;
    
```

name	house_no
Joe Bloggs	3

(Vervolgd van vorige pagina)

Roger Jones   33
(2 rows)

U kunt ook filteren gebaseerd op tekstgegevens:

```
select name, house_no from people where name like '%s%';
```

name	house_no
Joe Bloggs	3
Roger Jones	33

(2 rows)

Hier hebben we de clause LIKE gebruikt om alle namen met een s erin te vinden. Het zal u zijn opgevallen dat deze query hoofdlettergevoelig is, dus is het item Sally Norman niet vermeld.

Als u wilt zoeken naar een tekenreeks van letters, ongeacht hoofd- of kleine letters, kunt u een zoekactie uitvoeren die niet hoofdlettergevoelig is met behulp van de clause ILIKE:

```
select name, house_no from people where name ilike '%r%';
```

name	house_no
Roger Jones	33
Sally Norman	83

(2 rows)

Die query gaf elk object uit **people** terug met een r of R in hun naam.

### 15.4.3 Samenvoegingen (joins)

Wat als u de details van personen en hun straatnaam wilt zien in plaats van de ID? U dient de twee tabellen samen te voegen in één enkele query om dat te kunnen doen. Laten we eens naar een voorbeeld kijken:

```
select people.name, house_no, streets.name
from people, streets
where people.street_id=streets.id;
```

**Notitie:** Met samenvoegingen (joins) worden twee of meer tabellen of views samengevoegd, in dit geval de tabellen people en streets. Er dient te worden gespecificeerd welke velden overeen moeten komen (vreemde sleutel & primaire sleutel). Indien deze velden niet worden gespecificeerd worden alle velden van de tabellen onderling gecombineerd. Dit resulteert in alle mogelijke combinaties van mensen en straten, maar geeft geen antwoord op de vraag wie in welke straat woont.

Hier is hoe de juiste uitvoer eruit zal zien:

name	house_no	name
Joe Bloggs	3	Low Street
Roger Jones	33	High street
Sally Norman	83	High street
Jane Smith	55	Main Road

(4 rows)

We zullen samenvoegingen (joins) opnieuw tegenkomen als we later meer complexe query's maken. Onthoud alleen dat zij een eenvoudige manier bieden om de informatie uit twee of meer tabellen te combineren.

### 15.4.4 Sub-Select

Sub-selecties stellen u in staat objecten te selecteren uit één tabel, gebaseerd op de gegevens uit een andere tabel die is gekoppeld met een relatie vreemde sleutel. In ons geval willen we mensen vinden die in een specifieke straat wonen.

Laten we eerst onze gegevens iets aanpassen:

```
insert into streets (name) values('QGIS Road');
insert into streets (name) values('OGR Corner');
insert into streets (name) values('Goodle Square');
update people set street_id = 2 where id=2;
update people set street_id = 3 where id=3;
```

Laten we even snel kijken naar onze gegevens na deze wijzigingen: we kunnen onze query uit het eerdere gedeelte opnieuw gebruiken:

```
select people.name, house_no, streets.name
from people, streets
where people.street_id=streets.id;
```

Resultaat:

name	house_no	name
Roger Jones	33	High street
Sally Norman	83	High street
Jane Smith	55	Main Road
Joe Bloggs	3	Low Street

(4 rows)

Nu willen we u een sub-selectie van deze gegevens laten zien. We willen alleen de mensen laten zien die wonen in street\_id nummer 1:

```
select people.name
from people, (
  select *
  from streets
  where id=1
) as streets_subset
where people.street_id = streets_subset.id;
```

Resultaat:

name
Roger Jones
Sally Norman

(2 rows)

Hoewel dit een zeer eenvoudig voorbeeld is en onnodig met onze kleine sets met gegevens, illustreert het hoe bruikbaar en belangrijk sub-selecties kunnen zijn bij het bevragen van grote en complexe sets met gegevens.



### 15.4.5 Samenvattende query's

Eén van de krachtige mogelijkheden van een database is zijn mogelijkheid om de gegevens in zijn tabellen samen te vatten. Deze samenvattingen worden aggregate queries genoemd. Hier is a typisch voorbeeld wat u vertelt hoeveel objecten people er in uw tabel people staan:

```
select count(*) from people;
```

Resultaat:

```
count
-----
      4
(1 row)
```

Als we de tellingen willen samenvatten op straatnaam kunnen we dit doen:

```
select count(name), street_id
from people
group by street_id;
```

Resultaat:

```
count | street_id
-----+-----
      2 |         1
      1 |         3
      1 |         2
(3 rows)
```

**Notitie:** Omdat we geen clause ORDER BY hebben gebruikt, zou de volgorde van uw resultaten niet overeen hoeven komen met wat hier is weergegeven.

#### Try Yourself

Samenvatten van de personen op straatnaam en de feitelijke straatnamen laten zien in plaats van de street\_id's.

*Controleer uw resultaten*

### 15.4.6 In Conclusion

U heeft gezien hoe u query's kunt gebruiken om de gegevens in uw database terug te geven op een manier die u in staat stelt daaruit bruikbare informatie te halen.

### 15.4.7 What's Next?

Vervolgens zult u zien hoe u weergaven kunt maken uit de query's die u heeft geschreven.

## 15.5 Lesson: Weergaven

Wanneer u een query schrijft, spendeert u veel tijd en moeite om die te formuleren. Met weergaven kunt u de definitie van een query in SQL opslaan in een opnieuw te gebruiken ‘virtuele tabel’.

**Het doel voor deze les:** Een query al een weergave op te slaan.

### 15.5.1 Een weergave maken

U kunt een weergave net zo behandelen als een tabel, maar de gegevens ervan vinden hun oorsprong in een query. Laten we, gebaseerd op bovenstaande, een eenvoudige weergave maken:

```
create view roads_count_v as
select count (people.name), streets.name
from people, streets where people.street_id=streets.id
group by people.street_id, streets.name;
```

Zoals u kunt zien is het enige dat veranderd is het gedeelte `create view roads_count_v as` aan het begin. We kunnen nu gegevens uit die weergave selecteren:

```
select * from roads_count_v;
```

Resultaat:

```
count | name
-----+-----
      1 | Main Road
      2 | High street
      1 | Low Street
(3 rows)
```

### 15.5.2 Een weergave aanpassen

Een weergave staat niet vast en bevat geen ‘echte gegevens’. Dit betekent dat u hem eenvoudig kunt wijzigen zonder dat dat enige impact heeft op de gegevens in uw database:

```
CREATE OR REPLACE VIEW roads_count_v AS
SELECT count (people.name), streets.name
FROM people, streets WHERE people.street_id=streets.id
GROUP BY people.street_id, streets.name
ORDER BY streets.name;
```

(Dit voorbeeld toont ook de best practice conventie voor het gebruiken van UPPER CASE voor alle sleutelwoorden van SQL.)

U zult zien dat we een clause `ORDER BY` hebben toegevoegd zodat de rijen van onze weergave netjes zijn gesorteerd:

```
select * from roads_count_v;

count | name
-----+-----
      2 | High street
      1 | Low Street
      1 | Main Road
(3 rows)
```

### 15.5.3 Een weergave verwijderen

Als u een weergave niet langer nodig heeft, kunt u die op deze manier verwijderen:

```
drop view roads_count_v;
```

### 15.5.4 In Conclusion

Met behulp van weergave kunt u een query opslaan en toegang krijgen tot de resultaten daarvan, als was het een tabel.

### 15.5.5 What's Next?

Soms, bij het wijzigen van gegevens, wilt u dat uw wijzigingen ook ergens anders in de database effect hebben. De volgende les zal u tonen hoe dat te doen.

## 15.6 Lesson: Regels

Regels maken het mogelijk de “queryboom” van een inkomende query te herschrijven. Een veel voorkomend gebruik is om weergaven te implementeren, inclusief een bij te werken weergave. - *Wikipedia*

**Het doel voor deze les::** Leren nieuwe regels voor de database te maken.

### 15.6.1 Een regel voor loggen maken

Stel dat u elke wijziging van phone\_no in uw tabel people wilt loggen in een tabel people\_log. Dus maakt u een nieuwe tabel:

```
create table people_log (name text, time timestamp default NOW());
```

Maak, in de volgende stap, een regel die elke wijziging van een telefoonnummer in de tabel people in de tabel people\_log logt:

```
create rule people_log as on update to people
  where NEW.phone_no <> OLD.phone_no
  do insert into people_log values (OLD.name);
```

Laten we een telefoonnummer aanpassen om te testen of de regel werkt:

```
update people set phone_no = '082 555 1234' where id = 2;
```

Controleer of de tabel people juist werd bijgewerkt:

```
select * from people where id=2;
```

id	name	house_no	street_id	phone_no
2	Joe Bloggs	3	2	082 555 1234

(1 row)

Dankzij de regel die we hebben gemaakt, zal de tabel people\_log er nu zo uitzien:

```
select * from people_log;
```

name	time

(Vervolgt op volgende pagina)

(Vervolgd van vorige pagina)

Joe Bloggs   2014-01-11 14:15:11.953141 (1 row)
--

---

**Notitie:** De waarde van het veld `time` is afhankelijk van de huidige datum en tijd.

---

### 15.6.2 In Conclusion

Regels stellen u in staat automatisch gegevens toe te voegen of te wijzigen in uw database om wijzigingen in andere delen van de database weer te geven.

### 15.6.3 What's Next?

De volgende module brengt u naar het gebruiken van de Ruimtelijke database met behulp van PostGIS, wat deze concepten overneemt en die toepast op gegevens voor GIS.

---

## Module: Concepten van een ruimtelijke database met PostGIS

---

Ruimtelijke databases maken het opslaan van de geometrieën van records in een database mogelijk, als ook het verschaffen van functionaliteit voor het bevragen en ophalen van de records met behulp van die geometrieën. In deze module zullen we PostGIS gebruiken, een uitbreiding voor PostgreSQL, om te leren hoe een ruimtelijke database in te stellen, gegevens importeren in de database en gebruikmaken van de geografische functies die PostGIS biedt.

Gedurende het werken in dit gedeelte wilt u misschien een kopie hebben van het **PostGIS spieksblad** beschikbaar vanaf de [Boston GIS gebruikersgroep](#). Een andere bruikbare bron is de [online](#) documentatie van PostGIS.

Er zijn ook enkele meer uitgebreide handleidingen over PostGIS en ruimtelijke databases beschikbaar vanaf Boundless Geo:

- [Introduction to PostGIS](#)
- [Spatial Database Tips and Tricks](#)

Bekijk ook [PostGIS In Action](#).

### 16.1 Lesson: Instellen van PostGIS

Instellen van functies voor PostGIS zal u in staat stellen toegang te verkrijgen tot ruimtelijke functies binnen PostgreSQL.

**Het doel voor deze les:** Ruimtelijke functies installeren en in het kort hun effecten demonstreren.

---

**Notitie:** We gaan er van uit dat we voor deze oefening PostGIS versie 2.1 gebruiken. De installatie en configuratie van de database zijn anders voor oudere versies, maar de rest van dit materiaal in deze module zal nog steeds werken. Consulteer de documentatie voor uw platform voor hulp bij de installatie en de configuratie van de database.

---

### 16.1.1 Installeren onder Ubuntu

Postgis wordt eenvoudig geïnstalleerd vanuit apt.

```
$ sudo apt install postgis
$ sudo apt install postgresql-9.1-postgis
```

Echt, zo eenvoudig is dat...

---

**Notitie:** Afhankelijk van welke versie van Ubuntu u gebruikt en welke afhankelijkheden u heeft geconfigureerd, zullen deze opdrachten PostGIS 1.5, of 2.x installeren. U kunt de geïnstalleerde versie zoeken door een query `select PostGIS_full_version()`; uit te voeren met `psql` of een ander gereedschap.

---

U kunt de volgende opdrachten gebruiken om de absoluut laatste versie van PostGIS te installeren.

```
$ sudo apt-add-repository ppa:sharpie/for-science
$ sudo apt-add-repository ppa:sharpie/postgis-nightly
$ sudo apt update
$ sudo apt install postgresql-9.1-postgis-nightly
```

### 16.1.2 Installeren onder Windows

Installeren op Windows is iets meer gecompliceerd, maar nog steeds niet moeilijk. Onthoud dat u online moet zijn om de opgeslagen Postgis te installeren.

Bezoek eerst [de downloadpagina](#).

Volg dan [deze gids](#).

Meer informatie over het installeren op Windows kan worden gevonden op de [website van PostGIS](#).

### 16.1.3 Installeren op andere platformen

De [website van PostGIS](#) bevat informatie over de installatie op andere besturingssystemen en platformen waaronder MacOS en andere distributies van Linux.

### 16.1.4 Databases configureren om PostGIS te gebruiken

Als PostGIS eenmaal is geïnstalleerd, zult u uw database moeten configureren om de extensies te gebruiken. Als u PostGIS versie > 2.0 heeft geïnstalleerd, is dit zo simpel als de volgende opdracht met `psql` uit te voeren met behulp van de adresdatabase uit onze vorige oefening.

```
$ psql -d address -c "CREATE EXTENSION postgis;"
```

---

**Notitie:** Wanneer u PostGIS 1.5 gebruikt en een versie van PostgreSQL lager dan 9.1, zult u een aantal andere stappen moeten volgen om de extensies voor PostGIS te installeren voor uw database. Bekijk de [PostGIS Documentation](#) voor instructies over hoe dit te doen.

---

## 16.1.5 Kijken naar de geïnstalleerde functies van PostGIS

Aan PostGIS kan worden gedacht als aan een collectie van functies binnen de database die de bronmogelijkheden van PostgreSQL uitbreiden zodat het ruimtelijke gegevens kan afhandelen. Met ‘afhandelen’ bedoelen we opslaan, ophalen, bevragen en bewerken. Een aantal functies worden in de database geïnstalleerd om dit te kunnen doen.

Onze PostgreSQL database `address` is nu geo-ruimtelijk ingeschakeld, dankzij PostGIS. We gaan hier in de komende gedeelten een stuk dieper op in, maar laten we u een klein voorproefje geven. Laten we zeggen dat we een punt uit tekst willen maken. Eerst gebruiken we de opdracht voor `psql` om functies te zoeken in relatie tot punten. Als u nog niet verbonden bent met de database `address`, doe dat dan nu. Voer dan uit:

```
\df *point*
```

Dit is de opdracht waar we naar zoeken: `st_pointfromtext`. Gebruik de pijl naar beneden om door de lijst te gaan en druk op `Q` om terug te gaan naar de shell van `psql`.

Probeer deze opdracht uit te voeren:

```
select st_pointfromtext('POINT(1 1)');
```

Resultaat:

```
st_pointfromtext
-----
010100000000000000000000F03F000000000000F03F
(1 row)
```

Drie dingen om te onthouden:

- We definieerden een punt op de positie 1,1 (we gaan uit van EPSG:4326) met behulp van `POINT(1 1)`,
- We voerden een argument van `sql` uit, maar niet op een tabel, alleen maar op gegevens ingevoerd vanuit de SQL-prompt,
- De resulterende rij heeft weinig betekenis.

De resulterende rij is in de indeling OGC, genaamd ‘Well Known Binary’ (WKB). We zullen in het volgende gedeelte in detail naar deze indeling kijken.

We kunnen een snelle scan doen door de functielijst naar iets dat tekst teruggeeft om de resultaten als tekst terug te krijgen:

```
\df *text
```

De query waar we nu naar zoeken is `st_astext`. Laten we die combineren met de vorige query:

```
select st_astext(st_pointfromtext('POINT(1 1)');
```

Resultaat:

```
st_astext
-----
POINT(1 1)
(1 row)
```

Hier voerden we de tekenreeks `POINT(1,1)` in, maakten daar een punt van met behulp van `st_pointfromtext()`, en maakten er weer een door mensen te lezen vorm van met `st_astext()`, wat ons onze originele tekenreeks teruggaf.

Een laatste voorbeeld voor we echt naar de details gaan van het gebruiken van PostGIS:

```
select st_astext(st_buffer(st_pointfromtext('POINT(1 1)'),1.0));
```

Wat deed dat? Het maakte een buffer van 1 graad rondom ons punt, en gaf het resultaat als tekst terug.

## 16.1.6 Ruimtelijke referentiesystemen

In aanvulling op de functies van PostGIS, bevat de extensie een verzameling definities voor ruimtelijke referentiesystemen (SRS) zoals gedefinieerd door de European Petroleum Survey Group (EPSG). Deze worden gebruikt tijdens bewerkingen zoals conversies van coördinaten referentiesystemen (CRS).

We kunnen deze definities voor SRS inspecteren in onze database omdat zij zijn opgeslagen in normale databasetabellen.

Laten we eerst eens kijken naar het schema van de tabel door de volgende opdracht in te voeren bij de psql prompt:

```
\d spatial_ref_sys
```

Het resultaat zou dit moeten zijn:

```
Table "public.spatial_ref_sys"
  Column          |          Type          | Modifiers
-----+-----+-----
 srid             | integer                | not null
 auth_name        | character varying(256) |
 auth_srid        | integer                |
 srtext           | character varying(2048) |
 proj4text        | character varying(2048) |
Indexes:
"spatial_ref_sys_pkey" PRIMARY KEY, btree (srid)
```

U kunt standaard SQL-queries gebruiken (zoals we hebben geleerd uit onze gedeelten ter introductie), om deze tabel te bekijken en te bewerken - hoewel het geen goed idee is om records te bewerken of te verwijderen, tenzij u weet waar u mee bezig bent.

Eén SRID waarin u misschien geïnteresseerd bent is EPSG:4326 - het geografische / lat lon referentiesysteem dat de ellipsoïde WGS 84 gebruikt. Laten we er eens naar kijken:

```
select * from spatial_ref_sys where srid=4326;
```

Resultaat:

```
srid          | 4326
auth_name     | EPSG
auth_srid     | 4326
srtext        | GEOGCS["WGS 84",DATUM["WGS_1984",SPHEROID["WGS
84",6378137,298.257223563,AUTHORITY["EPSG","7030"]],TOWGS84[0,
0,0,0,0,0],AUTHORITY["EPSG","6326"]],PRIMEM["Greenwich",0,
AUTHORITY["EPSG","8901"]],UNIT["degree",0.01745329251994328,
AUTHORITY["EPSG","9122"]],AUTHORITY["EPSG","4326"]]
proj4text     | +proj=longlat +ellps=WGS84 +datum=WGS84 +no_defs
```

De `srtext` is de definitie van de projectie in well known text (u zou dit kunnen herkennen van de bestanden `.prj` in uw verzameling shapefiles).

## 16.1.7 In Conclusion

U heeft nu functies van PostGIS geïnstalleerd in uw kopie van PostgreSQL. Hiermee bent u in staat gebruik te maken van de uitgebreide ruimtelijke functies van PostGIS.



### 16.1.8 What's Next?

Vervolgens zult u leren hoe ruimtelijke objecten worden weergegeven in een database.

## 16.2 Lesson: Eenvoudig object model

Hoe kunnen we geografische objecten in een database opslaan en weergeven? In deze les zullen we één benadering behandelen, het Eenvoudig object model zoals dat is gedefinieerd door de OGC.

**Het doel voor deze les:** Leren wat het Eenvoudig object model is en hoe het te gebruiken.

### 16.2.1 Wat is OGC?

Het Open Geospatial Consortium (OGC), een internationale organisatie voor standaarden onder vrijwillige consensus, werd opgericht in 1994. In de OGC werken meer dan 370+ commerciële, overheids-, non-profit- en onderzoeksorganisaties wereldwijd samen in een proces voor open consensus voor het aanmoedigen van de ontwikkeling en implementatie van standaarden voor georuimtelijke inhoud en services, het verwerken van gegevens voor GIS en het delen van gegevens. - *Wikipedia*

### 16.2.2 Wat is het SFS-model (Eenvoudig object model)

Het Simple Feature voor SQL (SFS) Model is een *niet-topologische* manier om georuimtelijke gegevens op te slaan in een database en definieert functies voor toegang tot, het bewerken van en het construeren van deze gegevens.

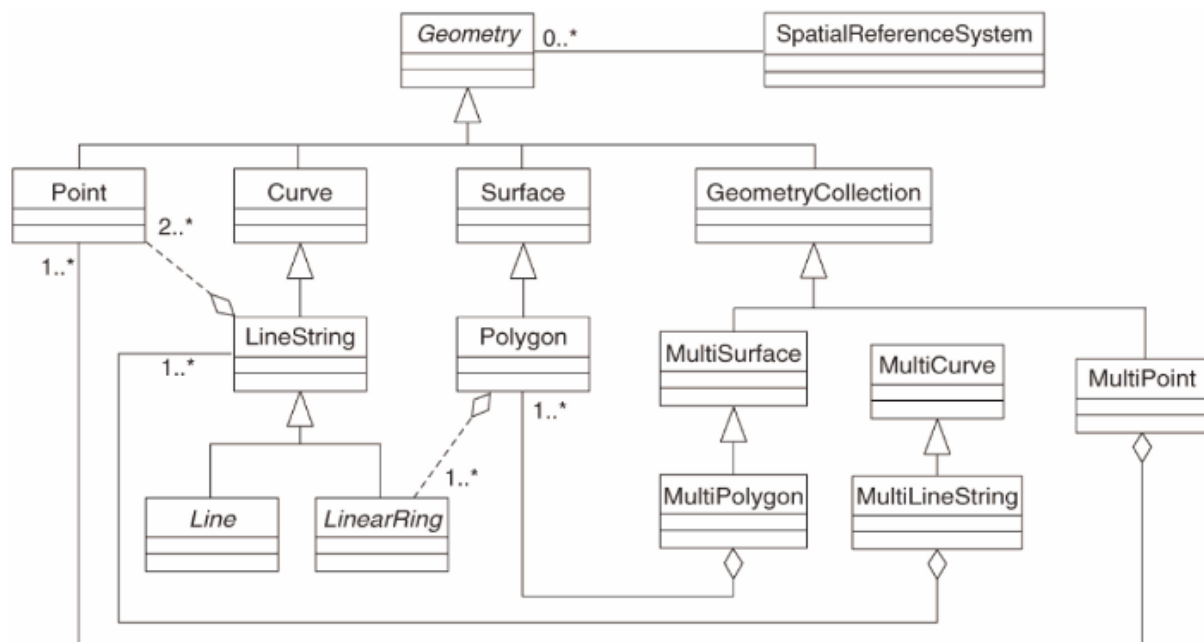

Het model definieert georuimtelijke gegevens vanuit typen Punt, Lijn en Polygoon (en samenvoegingen daarvan naar Multi-objecten).

Kijk, voor meer informatie, eens naar de standaard [OGC Simple Feature for SQL](#).

### 16.2.3 Een veld voor geometrie aan een tabel toevoegen

Laten we een veld point aan onze tabel people toevoegen:

```
alter table people add column the_geom geometry;
```

### 16.2.4 Een beperking, gebaseerd op een type geometrie, toevoegen

U zult opmerken dat het veldtype geometrie niet impliciet het *type* geometrie voor het veld specificeert - daarvoor hebben we een beperking (constraint) nodig:

```
alter table people
add constraint people_geom_point_chk
  check (st_geometrytype(the_geom) = 'ST_Point'::text
        OR the_geom IS NULL);
```

Dit voegt een beperking aan de tabel toe zodat die alleen een geometrie punt of een waarde null accepteert.

### 16.2.5 Try Yourself



Maak een nieuwe tabel, genaamd cities, en geef die enkele toepasselijke kolommen, inclusief een veld voor geometrie voor het opslaan van polygonen (de stadsgrenzen). Zorg er voor dat het een beperking heeft die maakt dat de geometrieën polygonen zijn.

*Controleer uw resultaten*

### 16.2.6 Tabel geometry\_columns vullen

Op dit punt zou u ook een item aan de tabel geometry\_columns moeten toevoegen:

```
insert into geometry_columns values
('','public','people','the_geom',2,4326,'POINT');
```

Waarom? geometry\_columns wordt door bepaalde toepassingen gebruikt om bij te houden welke tabellen in de database gegevens met geometrie bevatten.

---

**Notitie:** Als het bovenstaande argument INSERT een fout veroorzaakt, voer dan eerst deze query uit:

```
select * from geometry_columns;
```

Als de kolom f\_table\_name al de waarde people bevat, dan is deze tabel al geregistreerd en hoeft u niets meer te doen.

---

De waarde 2 verwijst naar het aantal dimensies; in dit geval twee: **X** en **Y**.

De waarde 4326 verwijst naar de projectie die we gebruiken; in dit geval WGS 84, waarnaar wordt verwezen door het getal 4326 (bekijk de eerdere bespreking van EPSG).

**Try Yourself** 

Voeg een toepasselijk item voor *geometry\_columns* in voor uw nieuwe laag cities

*Controleer uw resultaten*

## 16.2.7 Record met geometrie toevoegen aan tabel met behulp van SQL

Nu onze tabellen ingeschakeld zijn voor geometrie, kunnen we er geometrieën in opslaan:

```
insert into people (name,house_no, street_id, phone_no, the_geom)
  values ('Fault Towers',
         34,
         3,
         '072 812 31 28',
         'SRID=4326;POINT(33 -33)');
```

**Notitie:** In het nieuwe item hierboven zult u moeten specificeren welke projectie (SRID) u wilt gebruiken. Dit omdat u de geometrie van het nieuwe punt invoert met behulp van een gewone tekenreeks van tekst, wat niet automatisch de juiste informatie over de projectie toevoegt. Uiteraard dient het nieuwe punt hetzelfde SRID te gebruiken als de gegevensset waaraan het wordt toegevoegd, dus u moet het specificeren.

Als u op dit punt een grafische interface zou gebruiken, zou, bijvoorbeeld, het specificeren van de projectie voor elk punt automatisch gebeuren. Met andere woorden: u hoeft zich gewoonlijk geen zorgen te maken over het gebruiken van de juiste projectie voor elk punt dat u wilt toevoegen als u het al voor die gegevensset heeft gespecificeerd, zoals wij eerder al deden.

Nu is het waarschijnlijk een goed moment om QGIS te openen en te proberen uw tabel `people` te bekijken. Ook zouden we moeten proberen records te bewerken / toe te voegen / te verwijderen en dan query's `SELECT` op de database uitvoeren om te zien hoe de gegevens zijn gewijzigd.

Een laag van PostGIS laden in QGIS, gebruik de menuoptie *Laag  PostGIS-laag toevoegen* of de knop op de werkbalk:



Dit zal het dialoogvenster openen:

Klik op de knop *Nieuw* om dit dialoogvenster te openen:

Definieer dan een nieuwe verbinding, bijv.:

```
Name: myPG
Service:
Host: localhost
Port: 5432
Database: address
User:
Password:
```

Klik op *Test verbinding* om te zien of QGIS de database `address` heeft gevonden en of uw gebruikersnaam en wachtwoord juist zijn. Als het werkt, selecteer dan de vakken naast *Gebruikersnaam opslaan* en *Wachtwoord opslaan*. Klik dan op *OK* om deze verbinding te maken.

Terug in het dialoogvenster *PostGIS-tabel(len) toevoegen*, klik op *Verbinden* en voeg de lagen zoals gewoonlijk toe aan uw project.

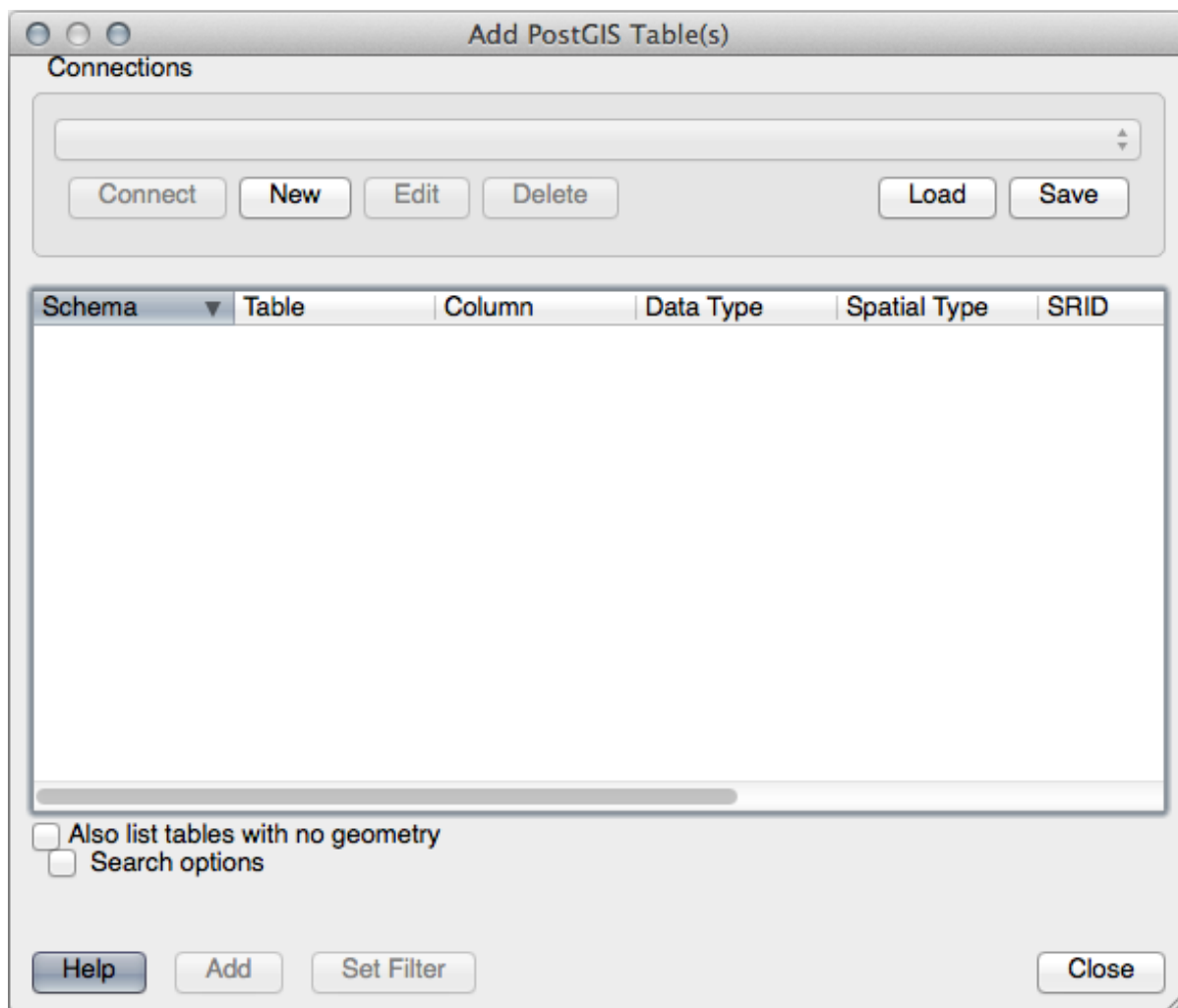

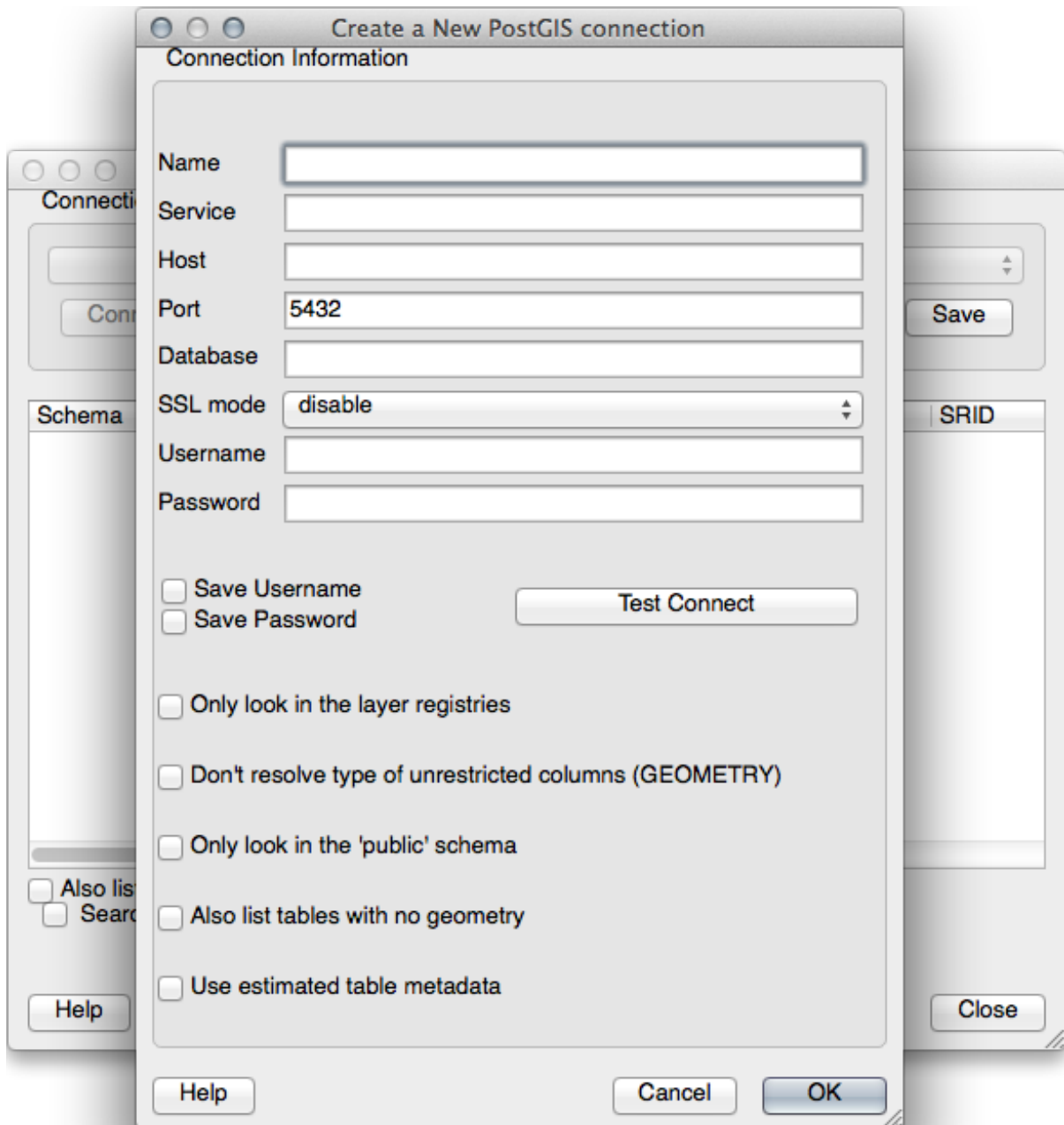



Formuleer een query die de naam, straatnaam en positie (vanuit de kolom the\_geom) weergeeft als gewone tekst.

*Controleer uw resultaten*

## 16.2.8 In Conclusion

U heeft gezien hoe u ruimtelijke objecten toevoegt aan uw database en ze bekijkt in GIS-software.

## 16.2.9 What's Next?

Vervolgens zult u zien hoe u gegevens importeert naar en exporteert vanuit uw database.

# 16.3 Lesson: Importeren en exporteren

Natuurlijk zou een database zonder eenvoudige manier voor het in en uit migreren van gegevens niet van veel nut zijn. Gelukkig zijn er een aantal gereedschappen die u gegevens eenvoudig in en uit PostGIS laten verplaatsen.

## 16.3.1 shp2pgsql

shp2pgsql is een gereedschap voor de opdrachtregel om ESRI-Shapefiles in de database te importeren. Onder Unix kunt u de volgende opdracht gebruiken voor het importeren van een nieuwe tabel van PostGIS:

```
shp2pgsql -s <SRID> -c -D -I <path to shapefile> <schema>.<table> | \
psql -d <databasename> -h <hostname> -U <username>
```

Onder Windows dient u het proces van importeren in twee stappen uit te voeren:

```
shp2pgsql -s <SRID> -c -D -I <path to shapefile> <schema>.<table> > import.sql
psql psql -d <databasename> -h <hostname> -U <username> -f import.sql
```

U zou deze fout kunnen tegenkomen:

```
ERROR: operator class "gist_geometry_ops" does not exist for access method
"gist"
```

Dit is een bekend probleem met betrekking tot het *in situ* maken van een ruimtelijke index voor de gegevens die u importeert. Sluit de parameter `-I` uit om deze fout te vermijden. Dit zal betekenen dat er niet direct een ruimtelijke index wordt gemaakt, en u zult die in de database moeten maken nadat de gegevens zijn geïmporteerd. (Het maken van een ruimtelijke index zal worden behandeld in de volgende les.)

## 16.3.2 pgsq2shp

pgsq2shp is een programma voor de opdrachtregel om tabellen, weergaven of SQL SELECT-query's vanuit PostGIS te exporteren. Dit doen onder Unix:

```
pgsq2shp -f <path to new shapefile> -g <geometry column name> \
-h <hostname> -U <username> <databasename> <table | view>
```

De gegevens exporteren met behulp van een query:

```
pgsql2shp -f <path to new shapefile> -g <geometry column name> \
-h <hostname> -U <username> "<query>"
```

### 16.3.3 ogr2ogr

ogr2ogr is een zeer krachtig gereedschap om gegevens naar en vanuit PostGIS te converteren in vele indelingen. ogr2ogr is deel van de software van GDAL/OGR en moet afzonderlijk worden geïnstalleerd. U kunt deze opdracht gebruiken om een tabel vanuit PostGIS naar GML te exporteren:

```
ogr2ogr -f GML export.gml PG:'dbname=<databasename> user=<username>
host=<hostname>' <Name of PostGIS-Table>
```

### 16.3.4 DB Manager

U heeft misschien al een andere optie opgemerkt in het menu *Database* gelabeld *DB Manager*. Dat is een gereedschap dat een eenduidige interface verschaft voor het werken met ruimtelijke databases inclusief PostGIS. Het stelt u ook in staat om vanuit databases naar andere indelingen te importeren en exporteren. Omdat de volgende module voor een groot deel is toegespitst op dit gereedschap, zullen we het hier slechts kort vermelden.

### 16.3.5 In Conclusion

Importeren en exporteren van gegevens naar en vanuit de database kan op vele verschillende manieren worden gedaan. In het bijzonder bij het gebruiken van verscheidene gegevensbronnen, zult u waarschijnlijk deze functies gebruiken (of andere soortgelijke) op een regelmatige basis.

### 16.3.6 What's Next?

Vervolgens zullen we kijken hoe we de gegevens bevragen die we eerder hebben gemaakt.

## 16.4 Lesson: Ruimtelijke query's

Ruimtelijke query's zijn niet anders dan andere query's voor databases. U kunt de kolom voor geometrie net zo gebruiken als elke andere kolom in een database. Met de installatie van PostGIS in onze database, hebben we aanvullende functies om onze database te bevragen.

**het doel voor deze les:** Zien hoe ruimtelijke functies worden geïmplementeerd, soortgelijk aan "normale" niet ruimtelijke functies.

### 16.4.1 Ruimtelijke operatoren

Wanneer u wilt weten welke punten binnen een afstand van 2 graden vanaf een punt(X,Y) liggen, kunt dat doen met:

```
select *
from people
where st_distance(the_geom, 'SRID=4326;POINT(33 -34)') < 2;
```

Resultaat:

id	name	house_no	street_id	phone_no	the_geom
6	Fault Towers	34	3	072 812 31 28	01010008040C0

(1 row)

**Notitie:** waarde the\_geom hierboven werd afgebroken voor ruimte op deze pagina. Als u het punt in voor mensen leesbare coördinaten wilt zien, probeer dan iets soortgelijks als wat u eerder deed in het gedeelte “Bekijk een punt als WKT”.

Hoe weten we dat de query hierboven alle punten binnen 2 graden teruggeeft? Waarom geen 2 meter? Of elke andere maateenheid, nu we het er toch over hebben?

*Controleer uw resultaten*

## 16.4.2 Ruimtelijke indexen

We kunnen ook ruimtelijke indexen definiëren. Een ruimtelijke index maakt uw ruimtelijke query's veel sneller. Gebruik, om een ruimtelijke index op de kolom voor geometrie te maken:

```
CREATE INDEX people_geo_idx
ON people
USING gist
(the_geom);

\d people
```

Resultaat:

```
Table "public.people"
  Column | Type | Modifiers
-----+-----+-----
 id      | integer | not null default
         |         | nextval('people_id_seq'::regclass)
 name    | character varying(50)
 house_no | integer | not null
 street_id | integer | not null
 phone_no | character varying
 the_geom | geometry
Indexes:
 "people_pkey" PRIMARY KEY, btree (id)
 "people_geo_idx" gist (the_geom) <-- new spatial key added
 "people_name_idx" btree (name)
Check constraints:
 "people_geom_point_chk" CHECK (st_geometrytype(the_geom) = 'ST_Point'::text
OR the_geom IS NULL)
Foreign-key constraints:
 "people_street_id_fkey" FOREIGN KEY (street_id) REFERENCES streets(id)
```

## 16.4.3 Try Yourself



Pas de tabel cities zo aan dat zijn kolom voor geometrie ruimtelijk wordt geïndexeerd.

*Controleer uw resultaten*



## 16.4.4 Demonstratie ruimtelijke functies van PostGIS

We zullen een nieuwe database maken die enkele (fictionele) gegevens bevat om de ruimtelijke functies van PostGIS te demonstreren.

Maak, om te beginnen, eerst een nieuwe database (verlaat eerst de shell van psql):

```
createdb postgis_demo
```

Vergeet niet de extensies voor PostGIS te installeren:

```
psql -d postgis_demo -c "CREATE EXTENSION postgis;"
```

Importeer vervolgens de gegevens die worden verschaft in de map `exercise_data/postgis/`. Bekijk de vorige les voor de instructies, maar onthoud dat u een nieuwe PostGIS verbinding moet maken naar de nieuwe database. U kunt de gegevens importeren vanuit de terminal of via SPIT. Importeer de bestanden in de volgende tabellen van de database:

- `points.shp` in `building`
- `lines.shp` in `road`
- `polygons.shp` in `region`

Laad deze drie lagen van de database in QGIS via het dialoogvenster *PostGIS-laag toevoegen*, zoals gewoonlijk. Wanneer u hun attribuentabellen opent, zult u merken dat zij alle een veld `id` en een veld `gid` hebben, gemaakt door het importeren met PostGIS.

Nu de tabellen zijn geïmporteerd, kunnen we PostGIS gebruiken om de gegevens te bevragen. Ga terug naar uw terminal (opdrachtregel) en voer bij de prompt van psql in:

```
psql postgis_demo
```

We zullen enkele van deze argumenten SELECT demonstreren door er weergaven van te maken, zodat u ze in QGIS kunt openen en hun resultaten kunt zien.

### Op locatie selecteren

Alle gebouwen in de regio KwaZulu verkrijgen:

```
SELECT a.id, a.name, st_astext(a.the_geom) as point
FROM building a, region b
WHERE st_within(a.the_geom, b.the_geom)
AND b.name = 'KwaZulu';
```

Resultaat:

```
id | name | point
---+---+-----
30 | York | POINT(1622345.23785063 6940490.65844485)
33 | York | POINT(1622495.65620524 6940403.87862489)
35 | York | POINT(1622403.09106394 6940212.96302097)
36 | York | POINT(1622287.38463732 6940357.59605424)
40 | York | POINT(1621888.19746548 6940508.01440885)
(5 rows)
```

Of, als we er een view van maken:

```
CREATE VIEW vw_select_location AS
SELECT a.gid, a.name, a.the_geom
FROM building a, region b
WHERE st_within(a.the_geom, b.the_geom)
AND b.name = 'KwaZulu';
```

Voeg de view als een laag toe en bekijk deze in QGIS:

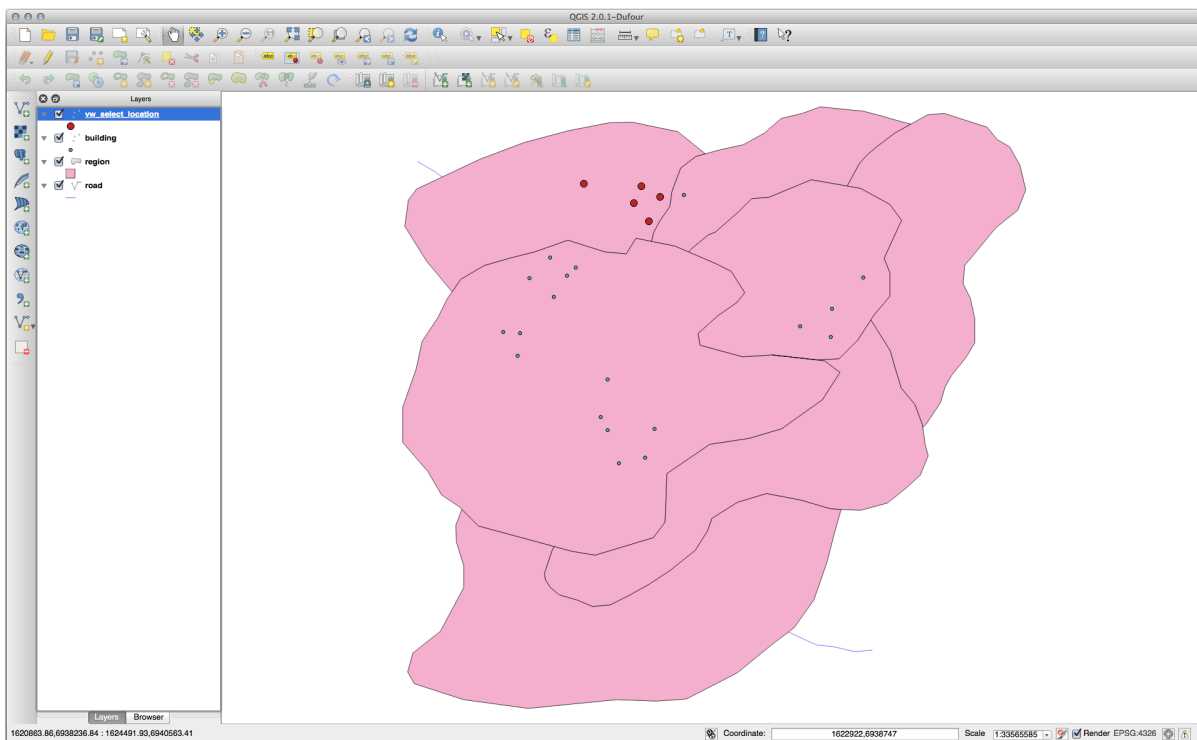

### Buren selecteren

Geef een lijst weer van de namen van alle regio's die naast de regio Hokkaido liggen:

```
SELECT b.name
FROM region a, region b
WHERE st_touches(a.the_geom, b.the_geom)
AND a.name = 'Hokkaido';
```

Resultaat:

```
name
-----
Missouri
Saskatchewan
Wales
(3 rows)
```

Als een view:

```
CREATE VIEW vw_regions_adjoining_hokkaido AS
SELECT b.gid, b.name, b.the_geom
FROM region a, region b
WHERE TOUCHES(a.the_geom, b.the_geom)
AND a.name = 'Hokkaido';
```

In QGIS:

Merk de ontbrekende regio op (Queensland). Dit zou kunnen komen door een fout in de topologie. Artefacten zoals dit kunnen ons waarschuwen voor potentiële problemen in de gegevens. Om dit enigma op te lossen zonder verstrikt te raken in de afwijkingen in de gegevens die de gegevens zouden kunnen hebben, zouden we in plaats daarvan een 'buffer intersect' kunnen gebruiken:

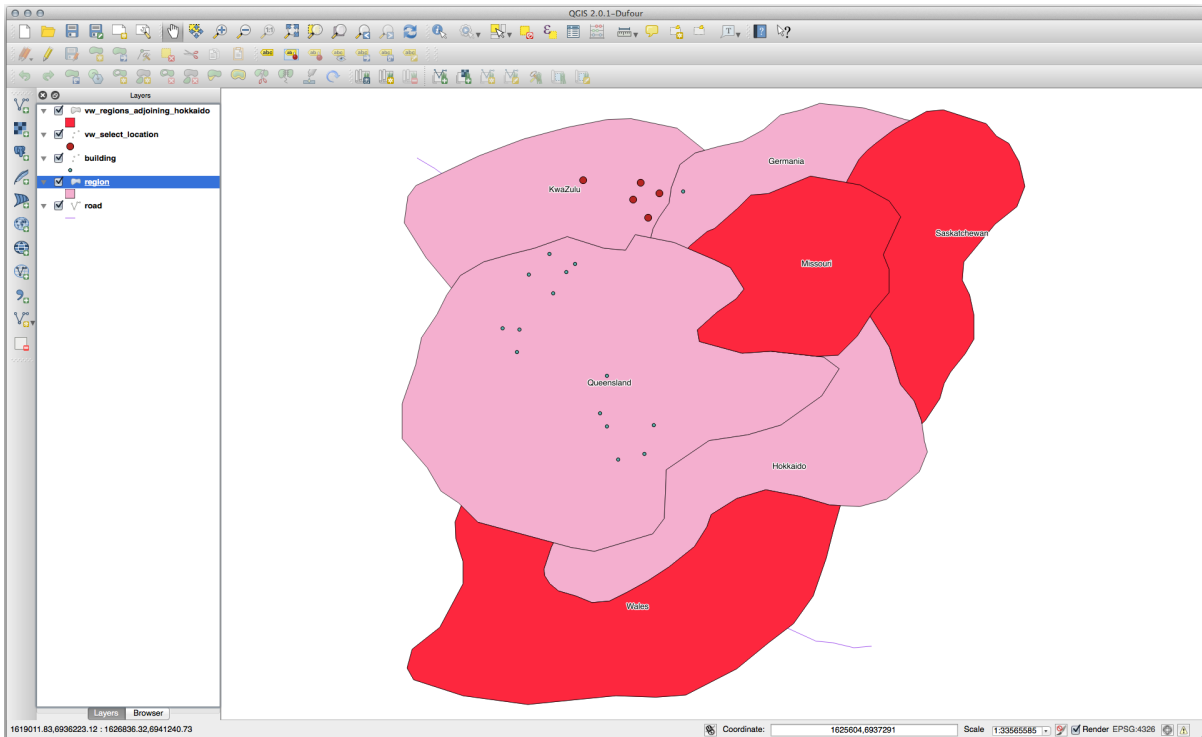

```
CREATE VIEW vw_hokkaido_buffer AS
SELECT gid, ST_BUFFER(the_geom, 100) as the_geom
FROM region
WHERE name = 'Hokkaido';
```

Dit maakt een buffer van 100 meter rondom de regio Hokkaido.

Het donkere gebied is de buffer:

Selecteer met behulp van de buffer:

```
CREATE VIEW vw_hokkaido_buffer_select AS
SELECT b.gid, b.name, b.the_geom
FROM
(
    SELECT * FROM
        vw_hokkaido_buffer
) a,
region b
WHERE ST_INTERSECTS(a.the_geom, b.the_geom)
AND b.name != 'Hokkaido';
```

In deze query wordt de originele view van de buffer gebruikt zoals elke andere tabel gebruikt zou worden. Het is het alias a gegeven en het veld voor de geometrie ervan, a.the\_geom, wordt gebruikt om elke polygoon in de tabel region (alias b) te selecteren waarmee deze kruist. Echter, Hokkaido zelf wordt uitgesloten van dit argument SELECT, omdat we die niet willen; we willen alleen de regio's die er naast liggen.

In QGIS:

Het is ook mogelijk alle objecten binnen een bepaalde afstand te selecteren, zonder de extra stap van te maken door eerst een buffer te creëren:

```
CREATE VIEW vw_hokkaido_distance_select AS
SELECT b.gid, b.name, b.the_geom
FROM region a, region b
WHERE ST_DISTANCE(a.the_geom, b.the_geom) < 100
```

(Vervolgt op volgende pagina)

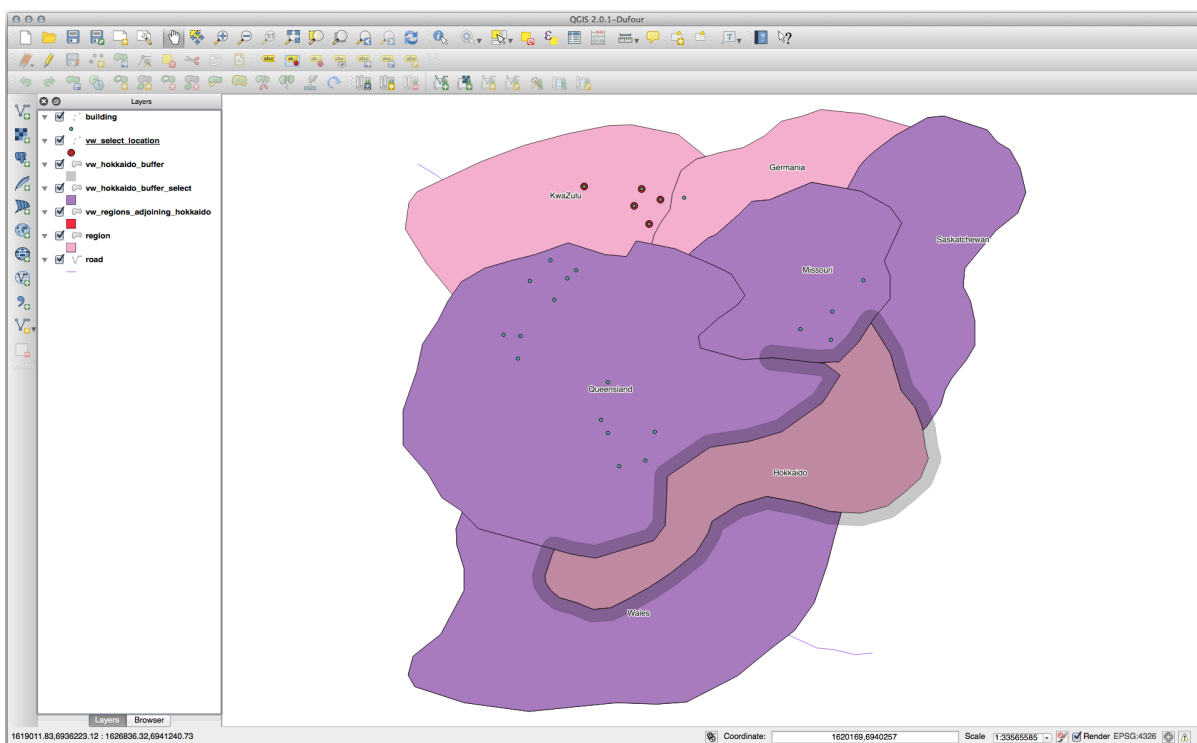
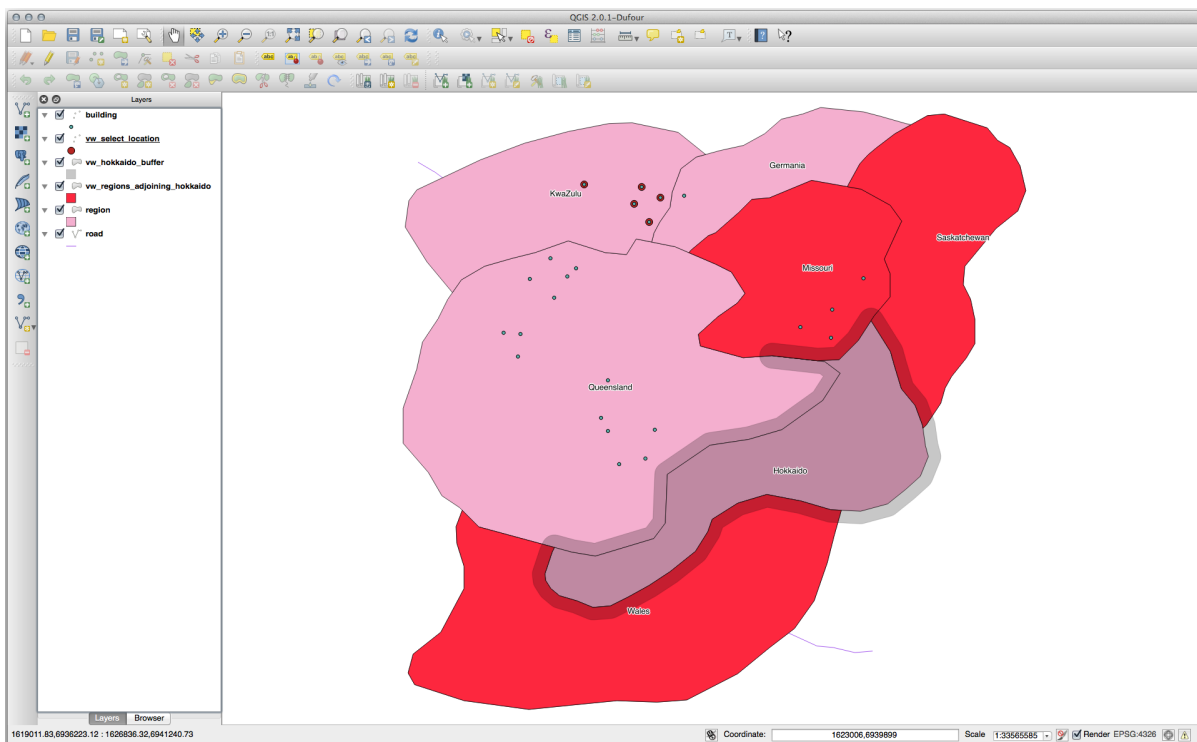

(Vervolgd van vorige pagina)

```
AND a.name = 'Hokkaido'
AND b.name != 'Hokkaido';
```

Dit levert hetzelfde resultaat op, zonder de noodzaak van een tussenliggende stap voor de buffer:

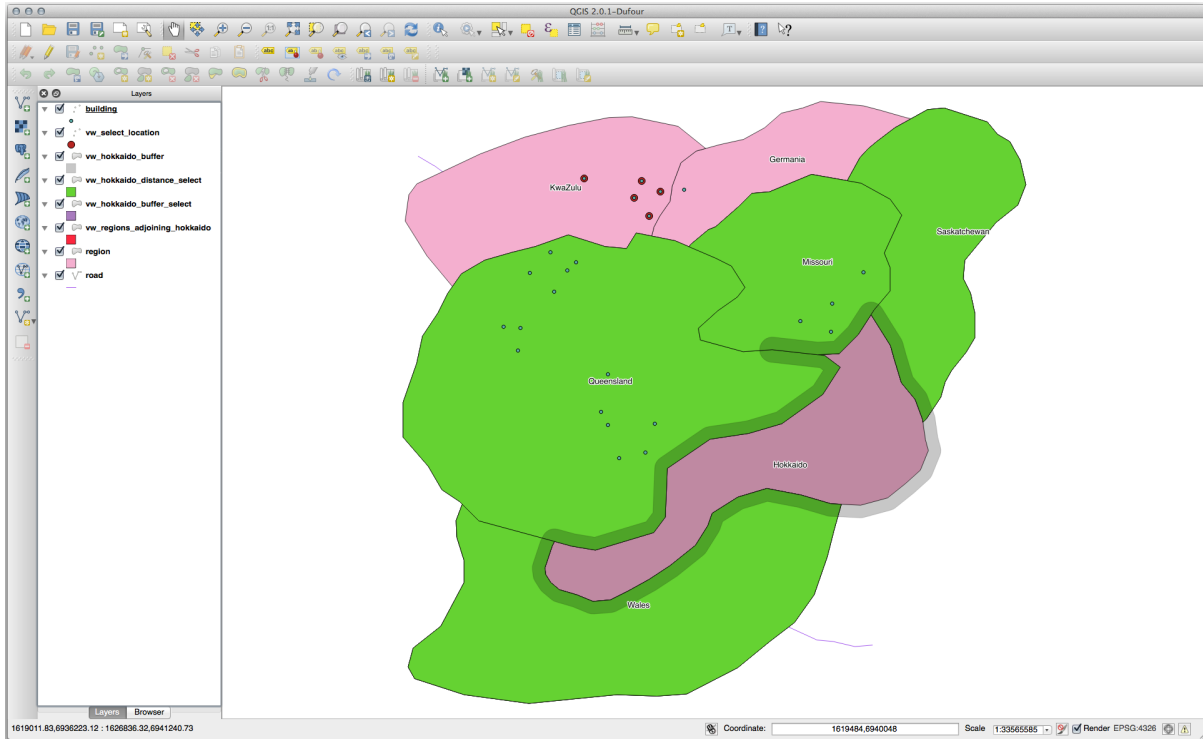

### Unieke waarden selecteren

Toon een lijst van alle unieke namen van steden voor alle gebouwen in de regio Queensland:

```
SELECT DISTINCT a.name
FROM building a, region b
WHERE st_within(a.the_geom, b.the_geom)
AND b.name = 'Queensland';
```

Resultaat:

name
Beijing
Berlin
Atlanta

(3 rows)

Meer voorbeelden ...

```

CREATE VIEW vw_shortestline AS
SELECT b.gid AS gid,
       ST_ASEXT(ST_SHORTESTLINE(a.the_geom, b.the_geom)) as text,
       ST_SHORTESTLINE(a.the_geom, b.the_geom) AS the_geom
FROM road a, building b
WHERE a.id=5 AND b.id=22;

CREATE VIEW vw_longestline AS
SELECT b.gid AS gid,
       ST_ASEXT(ST_LONGESTLINE(a.the_geom, b.the_geom)) as text,
       ST_LONGESTLINE(a.the_geom, b.the_geom) AS the_geom
FROM road a, building b
WHERE a.id=5 AND b.id=22;

```

```

CREATE VIEW vw_road_centroid AS
SELECT a.gid as gid, ST_CENTROID(a.the_geom) as the_geom
FROM road a
WHERE a.id = 1;

CREATE VIEW vw_region_centroid AS
SELECT a.gid as gid, ST_CENTROID(a.the_geom) as the_geom
FROM region a
WHERE a.name = 'Saskatchewan';

```

```

SELECT ST_PERIMETER(a.the_geom)
FROM region a
WHERE a.name='Queensland';

SELECT ST_AREA(a.the_geom)
FROM region a
WHERE a.name='Queensland';

```

```

CREATE VIEW vw_simplify AS
SELECT gid, ST_Simplify(the_geom, 20) AS the_geom
FROM road;

CREATE VIEW vw_simplify_more AS
SELECT gid, ST_Simplify(the_geom, 50) AS the_geom
FROM road;

```

```

CREATE VIEW vw_convex_hull AS
SELECT
  ROW_NUMBER() over (order by a.name) as id,
  a.name as town,
  ST_CONVEXHULL(ST_COLLECT(a.the_geom)) AS the_geom
FROM building a
GROUP BY a.name;

```

## 16.4.5 In Conclusion

U heeft gezien hoe u ruimtelijke objecten kunt bevragen met behulp van de nieuwe databasefuncties van PostGIS.

## 16.4.6 What's Next?

Vervolgens gaan we de structuren van meer complexe geometrieën onderzoeken en hoe ze te maken met behulp van PostGIS.

# 16.5 Lesson: Construeren van geometrie

In dit gedeelte duiken we een beetje dieper in hoe eenvoudige geometrieën worden geconstrueerd in SQL. In de realiteit zou u waarschijnlijk een GIS zoals QGIS gebruiken om complexe geometrieën te maken met behulp van hun gereedschappen voor digitaliseren; echter, begrijpen hoe zij worden geformuleerd kan handig zijn bij het schrijven van query's en begrijpen hoe de database is samengesteld.

**Het doel van deze les:** Beter begrijpen hoe ruimtelijke entiteiten direct in PostgreSQL/PostGIS te maken.

## 16.5.1 Lijnen maken

Terug naar onze database `address`, laten we zorgen dat onze tabel `streets` overeenkomt met de andere; d.i. een beperking hebben op de geometrie, een index en een item in de tabel `geometry_columns`.

## 16.5.2 Try Yourself



- Pas de tabel `streets` zo aan dat die een kolom voor geometrie bevat van het type `ST_LineString`.
- Vergeet niet een update uit te voeren om de geometrie kolom te laten maken.
- Voeg een constraint toe om te voorkomen dat andere geometrie dan lijnen of lege geometrie kan worden ingevoerd.
- Maak een ruimtelijke index op de nieuwe geometrie kolom

*Controleer uw resultaten*

Laten we nu een lijn in onze tabel `streets` maken. In dit geval zullen we een bestaand record voor een straat bijwerken:

```
update streets
set the_geom = 'SRID=4326;LINESTRING(20 -33, 21 -34, 24 -33) '
where streets.id=2;
```

Bekijk de resultaten in QGIS. (U moet misschien met rechts klikken op de laag `streets` in het paneel 'Lagen' en kiezen voor 'Op kaartlaag inzoomen'.)

Maak nu nog enkele items voor `streets` - enkele in QGIS en enkele vanaf de opdrachtregel.





## 16.5.5 Ons schema bekijken

Ons schema zou er nu ongeveer zo uit moeten zien:

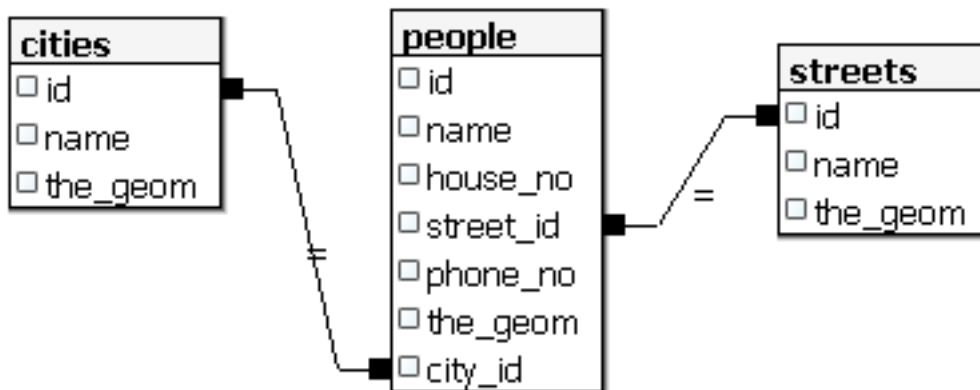

## 16.5.6 Try Yourself



Maak stadsgrenzen door de minimum convex hull van alle adressen voor die stad te berekenen en een buffer rondom dat gebied te berekenen.

## 16.5.7 Toegang tot sub-objecten

Met de functies voor het SFS-model heeft u een breed scala aan opties om toegang te verkrijgen tot sub-objecten van geometrieën van SFS. Wanneer u het eerste vertexpunt van elke geometrie polygoon in de tabel myPolygonTable wilt selecteren, moet u dat op de volgende manier doen:

- Transformeer de randen van de polygoon naar een lijn:

```
select st_boundary(geometry) from myPolygonTable;
```

- Selecteer het eerste vertexpunt van de resulterende lijn:

```
select st_startpoint(myGeometry)
from (
  select st_boundary(geometry) as myGeometry
  from myPolygonTable) as foo;
```

## 16.5.8 Gegevens verwerken

PostGIS ondersteunt alle standaard conforme functies van OGC SFS/MM. Al deze functies beginnen met ST\_.

## 16.5.9 Clippen

U kunt de functie `ST_INTERSECT()` gebruiken om een sub-gedeelte van uw gegevens te clippen. Vermijd lege geometrieën door te gebruiken:

```
where not st_isempty(st_intersection(a.the_geom, b.the_geom))
```



```
select st_intersection(a.the_geom, b.the_geom), b.*
from clip as a, road_lines as b
where not st_isempty(st_intersection(st_setsrid(a.the_geom, 32734),
b.the_geom));
```

## 16.5.10 Geometrieën uit andere geometrieën bouwen

vanuit een opgegeven punttabel wilt u een lijn genereren. De volgorde van de punten wordt gedefinieerd door hun `id`. Een andere methode van sorteren zou een tijdstempel kunnen zijn, zoals die welke u krijgt wanneer u waypoints vastlegt met een GPS-ontvanger.

U kunt de volgende opdracht gebruiken om een lijn uit een nieuwe puntlaag, genaamd 'points', te maken:

```
select ST_LineFromMultiPoint(st_collect(the_geom)), 1 as id
from (
  select the_geom
  from points
  order by id
) as foo;
```

U zou deze opdracht ook uit kunnen voeren op de laag 'people', hoewel dat natuurlijk weinig nut binnen de echte wereld zou hebben om dit te doen, om te zien hoe het werkt zonder een nieuwe laag te maken.



### 16.5.11 Geometrie opruimen

U kunt meer informatie over dit onderwerp krijgen in [dit blog-item](#).

### 16.5.12 Verschillen tussen tabellen

U kunt het sleutelwoord voor PostgreSQL EXCEPT gebruiken om het verschil tussen twee tabellen met dezelfde structuur te detecteren:

```
select * from table_a
except
select * from table_b;
```

Als resultaat zult u alle records uit table\_a verkrijgen die niet zijn opgeslagen in table\_b.

### 16.5.13 Tabelruimten

U kunt definiëren waar Postgres zijn gegevens op schijf op zou moeten slaan door tabelruimten te maken:

```
CREATE TABLESPACE homespace LOCATION '/home/pg';
```

U kunt u dan, wanneer u een database maakt, specificeren welke tabelruimte gebruikt moet worden bijv.:

```
createdb --tablespace=homespace t4a
```



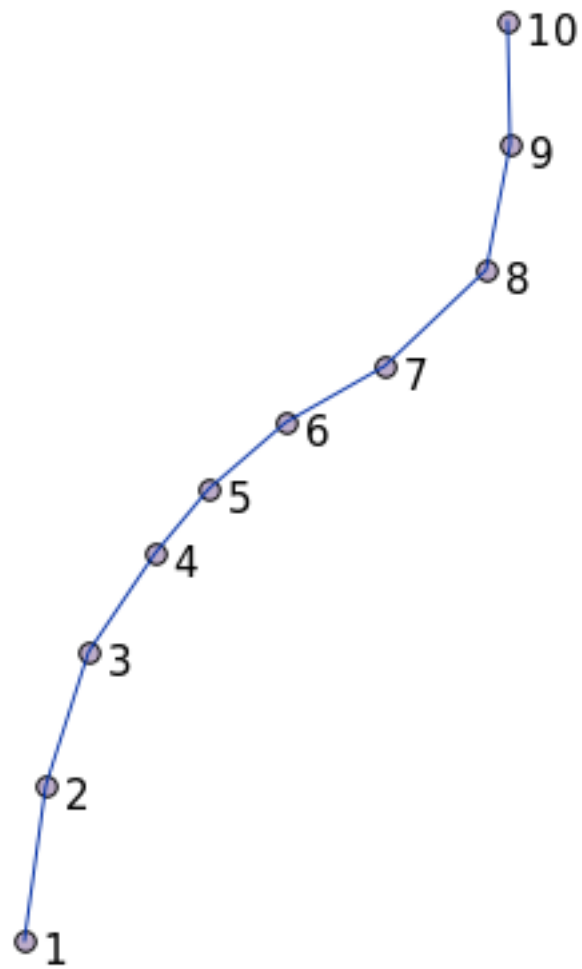

### 16.5.14 In Conclusion

U heeft geleerd hoe u meer complexe geometrieën maakt met behulp van argumenten van PostGIS. Onthoud dat dit meer is om uw achtergrondkennis te verbeteren wanneer u werkt met voor geo ingeschakelde databases via een GIS als startpunt. Gewoonlijk hoeft u deze argumenten niet handmatig in te voeren, maar als u een algemeen idee heeft van hun structuur zal dat u helpen wanneer u een GIS gebruikt, in het bijzonder als u fouten tegenkomt die anders nogal cryptisch zouden kunnen lijken.

---

## De QGIS-gids voor Processing

---

Deze module is bijgedragen door Victor Olaya en Paolo Cavallini.

Inhoud:

### 17.1 Introductie

Deze gids beschrijft hoe het framework Processing in QGIS te gebruiken. Het gaat uit van geen eerdere kennis van het framework Processing of één van de toepassingen waarop het vertrouwt. Het gaat voorts uit van basiskennis van QGIS. De hoofdstukken over scripten gaan er van uit dat u enige basiskennis heeft van Python en misschien de Python API van QGIS.

Deze gids is ontworpen voor zelfstudie of om te worden gebruikt in een uit te voeren workshop voor Processing.

Voorbeelden in deze gids gebruiken QGIS 3.4. Zij zouden niet kunnen werken of niet beschikbaar kunnen zijn in andere versies dan die.

Deze gids is samengesteld uit een verzameling kleine oefeningen met progressieve complexiteit. Indien u nog nooit het framework Processing heeft gebruikt zou u vanaf het eerste begin moeten starten. Indien u enige eerdere ervaringen heeft, het staat u vrij om lessen over te slaan. Zij zijn min of meer onafhankelijk van elkaar, en elke introduceert enige nieuwe concepten of enige nieuwe elementen, welke worden aangegeven in de titel van het hoofdstuk en de korte introductie aan het begin van elk hoofdstuk. Dat zou het eenvoudiger moeten maken lessen te lokaliseren die een bepaald onderwerp behandelen.

Voor een meer systematische beschrijving van alle componenten van het framework en hun gebruik, wordt aanbevolen om het overeenkomstige hoofdstuk in de gebruikershandleiding te raadplegen. Gebruik het als ondersteunende tekst naast deze gids.

Alle oefeningen in deze handleiding maken gebruik van dezelfde gratis en open dataset voor de gehele trainingshandleiding en waarnaar wordt verwezen in het gedeelte *Gegevens*. Het te downloaden .zip-bestand bevat verscheidene mappen voor elk van de lessen in deze gids. In elke map vindt u een QGIS projectbestand. Open het bestand en u kunt met de oefening beginnen.

Veel plezier!

## 17.2 Een belangrijke waarschuwing vóór het beginnen

Net zoals een handleiding voor een tekstverwerker u niet leert om een roman of een gedicht te schrijven, of een handleiding voor CAD u niet laat zien hoe u de grootte voor een balk voor een gebouw berekent, zal deze gids u geen ruimtelijke analyses leren. In plaats daarvan zal het u tonen hoe het framework Processing in QGIS te gebruiken, een krachtig gereedschap voor het uitvoeren van ruimtelijke analyses. Het is aan u om de vereiste concepten te leren die nodig zijn om dat type analyse te begrijpen. Zonder dat heeft het geen zin om het framework en de algoritmen daarin te gebruiken, hoewel u misschien in de verleiding komt om het te proberen.

Laten we dit eens aan de hand van een voorbeeld duidelijk maken.

Met opgegeven verzameling punten en een waarde van een opgegeven waarde voor een variabele voor elk punt, kunt u voor hen een rasterlaag berekenen met behulp van het geo-algoritme *Kriging*. Het dialoogvenster voor de parameters van die module ziet eruit zoals het volgende.

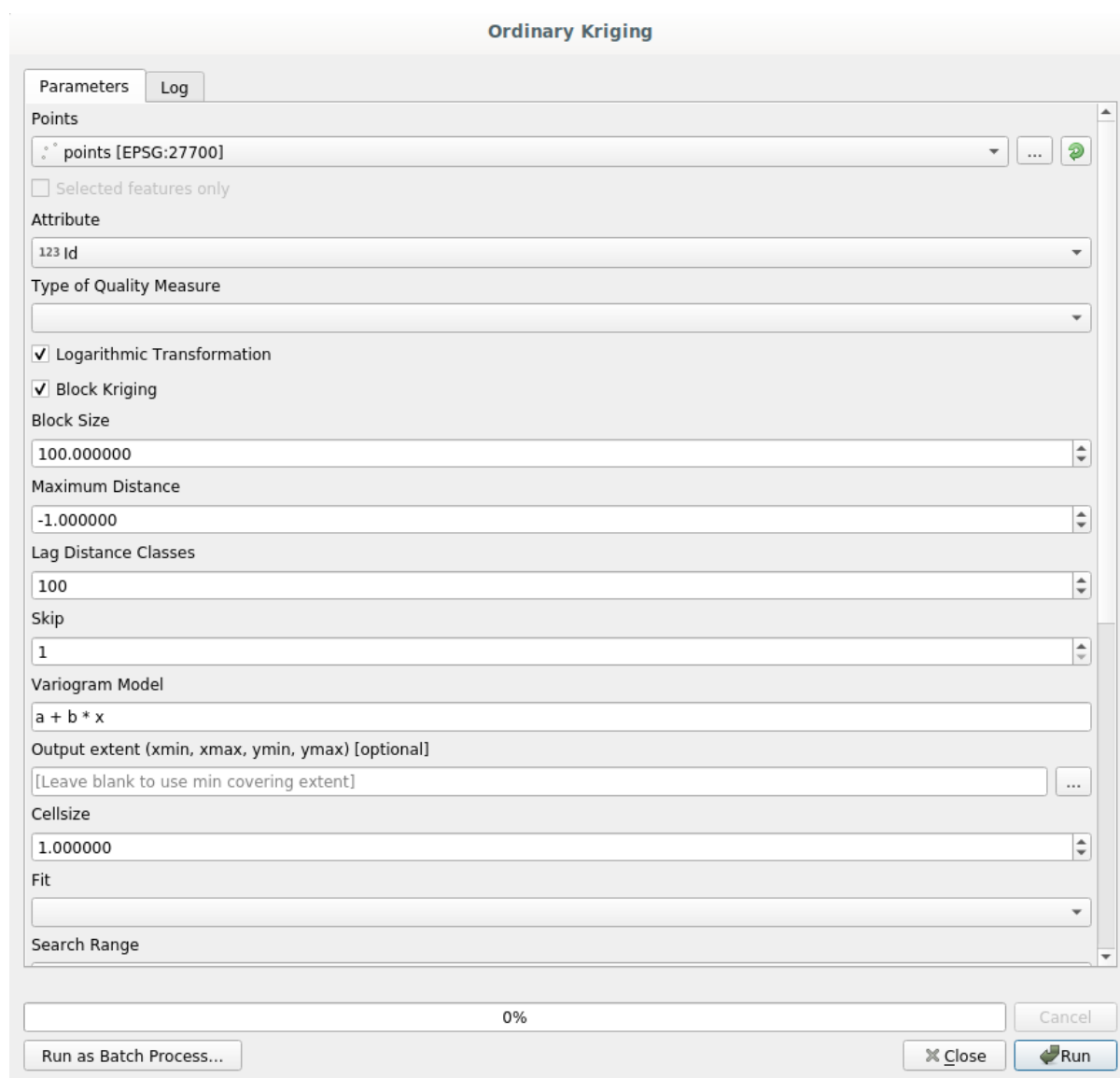

Het ziet er ingewikkeld uit, niet?

Door deze handleiding te lezen zult u dingen leren zoals hoe die module te gebruiken, hoe het uit te voeren in een batch-proces om rasterlagen uit honderden puntlagen te maken in één enkele uitvoering, of wat er gebeurd als op de invoerlaag enkele punten zijn geselecteerd. Echter, de parameters zelf worden niet uitgelegd. Een ervaren analist met goede kennis van geo-statistieken zal geen probleem hebben de parameters te begrijpen. Als u niet één van hen bent en *sill*, *range*, of *nugget* zijn gene bekende concepten voor u, dan zou u de module *Kriging* niet moeten gebruiken.



Meer dan dat, u bent nog lang niet klaar om de module *Kriging* te gebruiken, omdat het leren vereist van concepten zoals ruimtelijke autocorrelatie of semi-variogrammen, waarvan u waarschijnlijk ook nooit eerder gehoord heeft, of tenminste nog niet lang genoeg bestudeerd heeft. U zou ze eerst moeten bestuderen en begrijpen, en dan terugkomen naar QGIS om het feitelijk uit te voeren en de analyse uit te voeren. Negeren hiervan zal leiden tot verkeerde resultaten en slechte (en zeer waarschijnlijk nutteloze) analyse.

Hoewel niet alle algoritmen zo complex zijn als Kriging (maar sommige ervan zijn nog complexer!), vereisen de meeste ervan het begrijpen van de fundamentele analyse-ideeën waarop zij zijn gebaseerd. Zonder die kennis zal het gebruiken ervan zeer waarschijnlijk leiden tot slechts resultaten.

gebruiken van geo-algoritmen zonder een goede fundatie te hebben van ruimtelijke analyse is als het proberen een roman te schrijven zonder iets af te weten van grammatica of syntaxis, en gene kennis hebben over het vertellen van verhalen. U zou een resultaat kunnen krijgen, maar het is waarschijnlijk dat er helemaal geen waarde wordt verkregen. Houd uzelf niet voor de gek door te denken dat u na het lezen van deze gids u al in staat bent een ruimtelijke analyse uit te voeren en degelijke resultaten te krijgen. U zult ook de ruimtelijke analyse moeten bestuderen.

Hier is een goede verwijzing die u kunt lezen om meer te leren over ruimtelijke gegevensanalyse.

*Geospatial Analysis (3rd Edition): A Comprehensive Guide to Principles, Techniques and Software Tools* Michael John De Smith, Michael F. Goodchild, Paul A. Longley

Het is [hier](#) online beschikbaar.

## 17.3 Het framework Processing instellen

Het eerste om te doen, vóór het framework Processing te kunnen gebruiken, is om het te configureren. Er is niet veel in te stellen, dus dit is een eenvoudige taak.

Later zullen we laten zien hoe de externe toepassingen te configureren die worden gebruikt om de lijst met beschikbare algoritmen uit te breiden, maar voor nu gaan we alleen met het framework zelf werken.

Het framework Processing is een bronplug-in voor QGIS, wat betekent dat, het al op uw systeem geïnstalleerd zou moeten zijn, omdat het is opgenomen in QGIS. In het geval dat het actief is zou u een menu, genaamd *Processing*, in uw menubalk moeten zien. Daar kunt u toegang krijgen tot alle componenten van het framework.

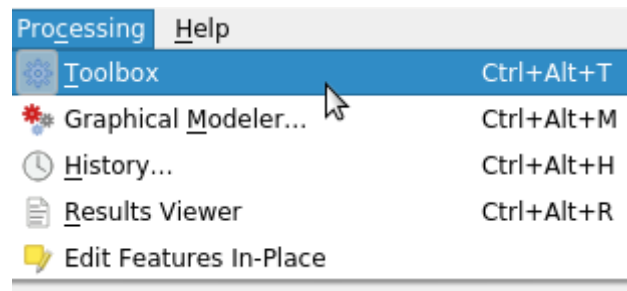

Als u dat menu niet kunt vinden, dient u de plug-in in te schakelen door te gaan naar Beheer en installeer plug-ins en het te activeren.

Het belangrijkste element waarmee we zullen gaan werken is de Toolbox. Klik op het overeenkomende item van het menu en u zult de vastgezette Toolbox zien aan de rechterkant van het venster van QGIS.

De Toolbox bevat een lijst van alle beschikbare algoritmen, opgedeeld in groepen, zogenaamde *Providers*. Providers kunnen worden ge(de)activeerd in het *Extra Options Processing*. We zullen dat dialoogvenster later in deze handleiding bespreken.

Standaard zijn alleen providers die niet afhankelijk zijn van toepassingen van derde partijen (dat is, die welke alleen elementen van QGIS nodig hebben om te worden uitgevoerd) actief. Algoritmen die externe toepassingen nodig hebben zouden een aanvullende configuratie nodig kunnen hebben. Configureren van providers wordt in een later hoofdstuk van deze handleiding uitgelegd.

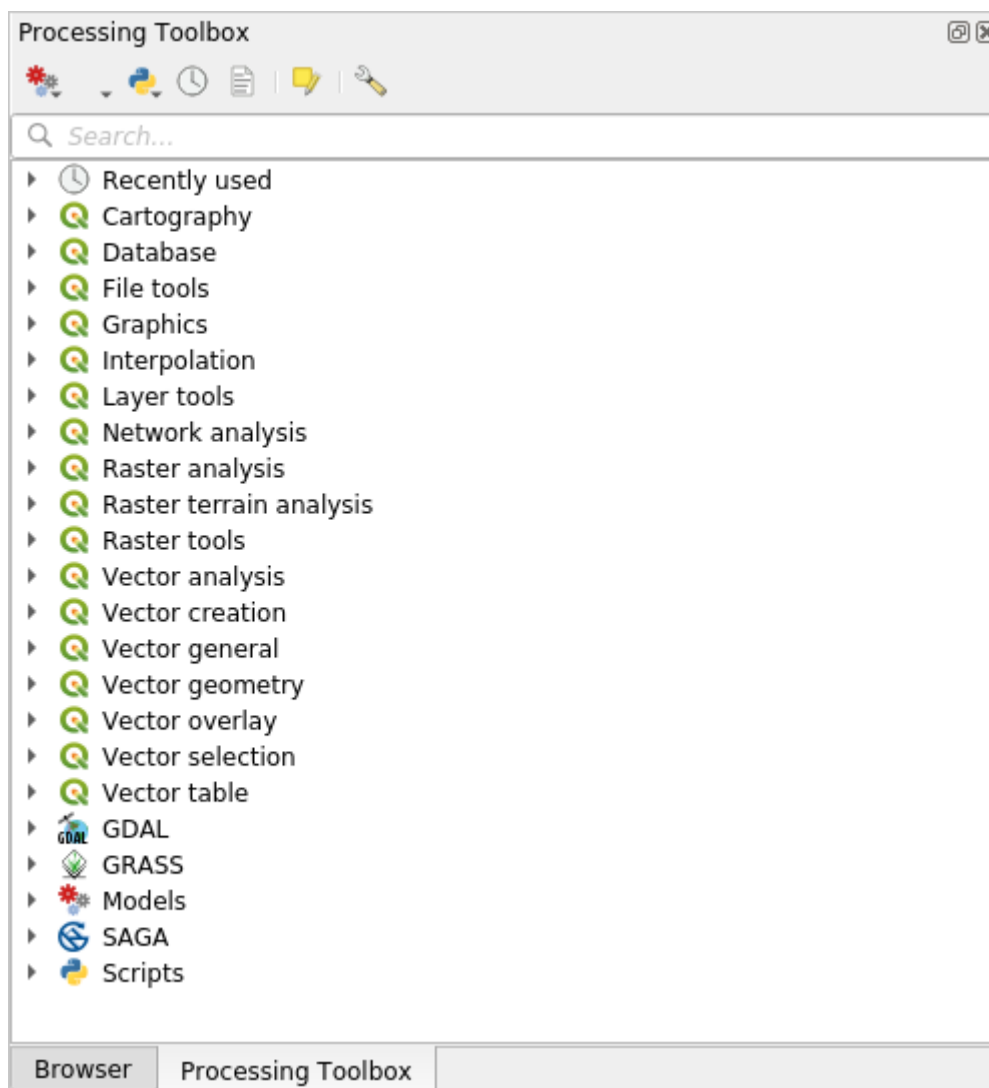
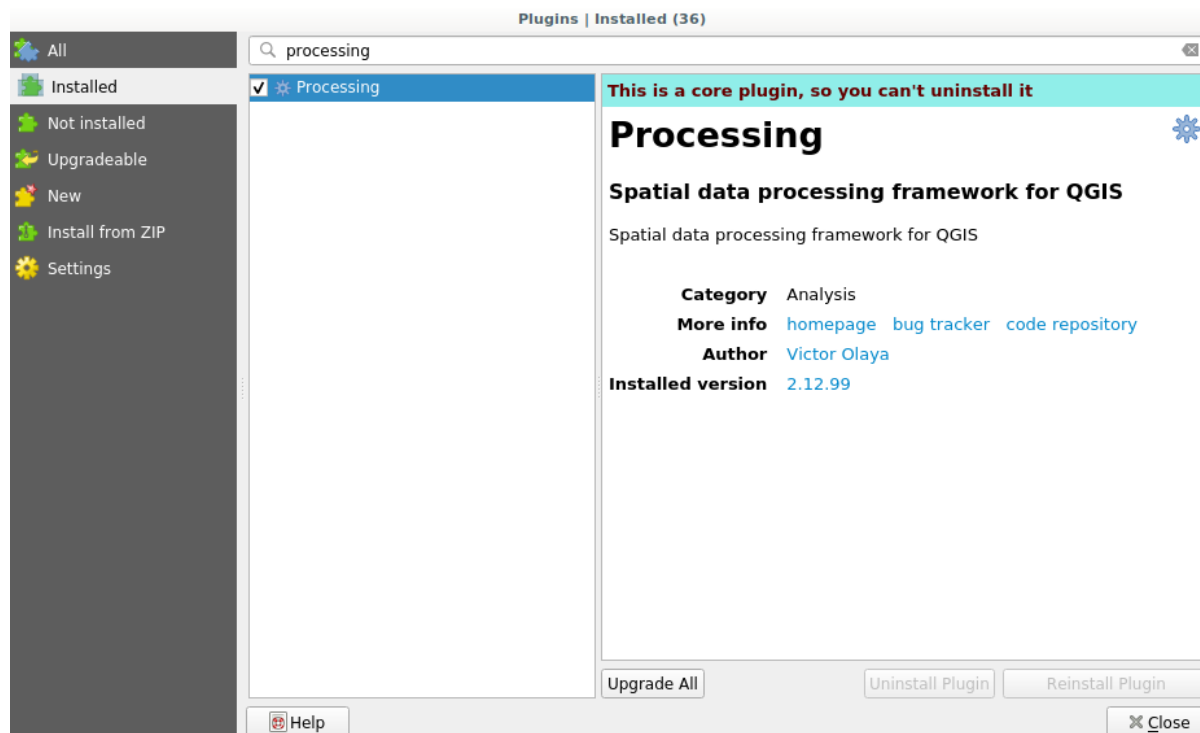

Als u dit punt heeft bereikt bent u er klaar voor om geo-algoritmen te gebruiken. Er is op dit moment geen noodzaak om nog iets anders te configureren. We kunnen ons eerste algoritme al gaan uitvoeren, wat we ook zullen doen in de volgende les.

## 17.4 Uw eerste algoritme uitvoeren. De Toolbox

**Notitie:** In deze les zullen we ons eerste algoritme uitvoeren, en ons eerste resultaat daaruit verkrijgen.

Zoals we al hebben besproken kan het framework Processing algoritmen uit andere toepassingen uitvoeren, maar het bevat ook eigen algoritmen die geen externe software nodig hebben om te worden uitgevoerd. We gaan één van deze eigen algoritmen uitvoeren om te beginnen met het verkennen van het framework Processing. In het bijzonder gaan we de middelpunten berekenen van een verzameling polygoenen.

Open eerst het project van QGIS dat correspondeert met deze les. Het bevat slechts één enkele laag met twee polygoenen

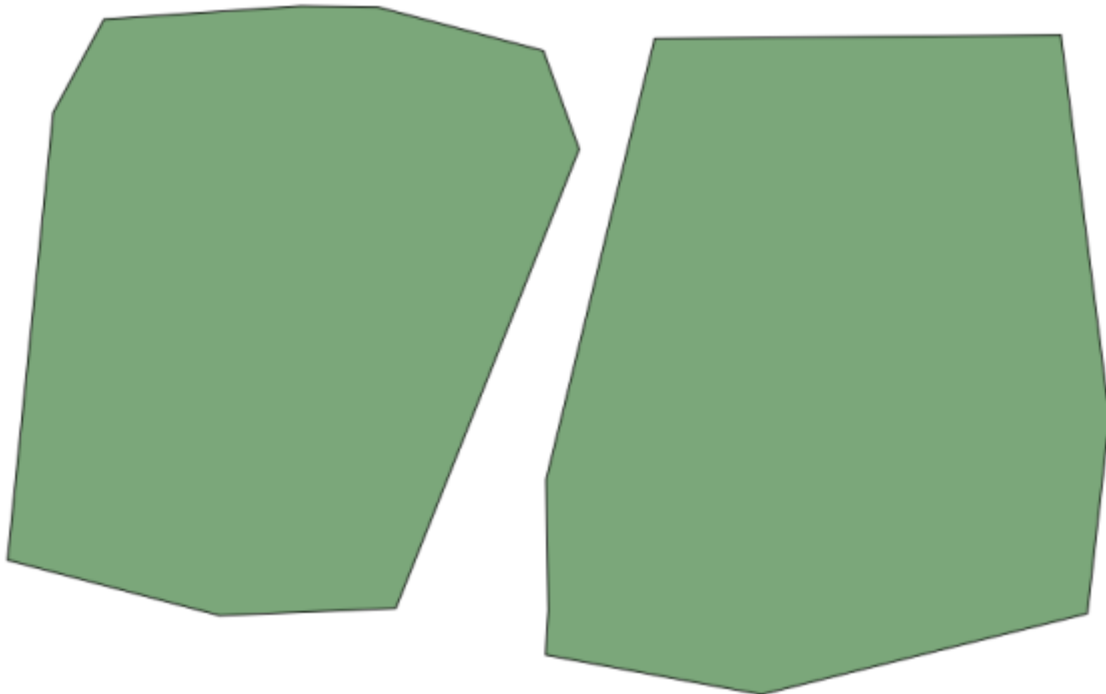

Ga nu naar het tekstvak boven in de Toolbox. Dat is het zoekvak en als u tekst daarin typt, zal het de lijst met algoritmen filteren, zodat slechts die, welke de ingevoerde tekst bevatten worden weergegeven. Als er algoritmen zijn die overeenkomen met uw zoekactie, maar toebehoren aan een provider die niet actief is, zal een aanvullend label worden weergegeven in het onderste gedeelte van Toolbox.

Typ `centroids` en u zou iets zoals dit moeten zien.

Het zoekvak is een zeer praktische manier om het algoritme te zoeken dat u nodig hebt. Aan de onderzijde van het dialoogvenster wordt een aanvullend label weergegeven dat vermeldt dat er algoritmen zijn die overeenkomen met uw zoekactie, maar aan een provider behoren die niet actief is. Als u klikt op de koppeling in dat label, zal de lijst met algoritmen ook de resultaten van die niet actieve providers bevatten, die lichtgrijs zullen worden weergegeven. Ook een koppeling om de niet actieve provider te activeren wordt weergegeven. We zullen later zien hoe andere providers te activeren.

U hoeft slechts te dubbelklikken op de naam in de Toolbox om een algoritme uit te voeren. Als u dubbelklikt op het algoritme *Polygon centroids*, zult u het volgende dialoogvenster zien.

Alle algoritmen hebben een soortgelijke interface, die als basis parameters voor invoer bevat die u moet invullen en voor uitvoer die u moet selecteren om de plaats voor opslaan te kiezen. In dit geval is de enige invoer die we hebben

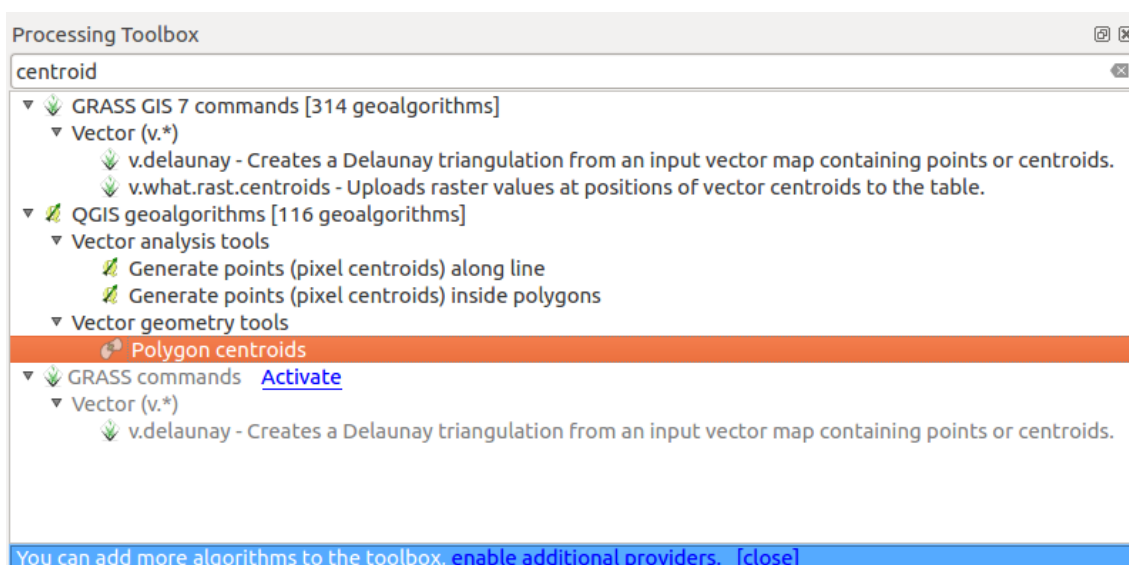
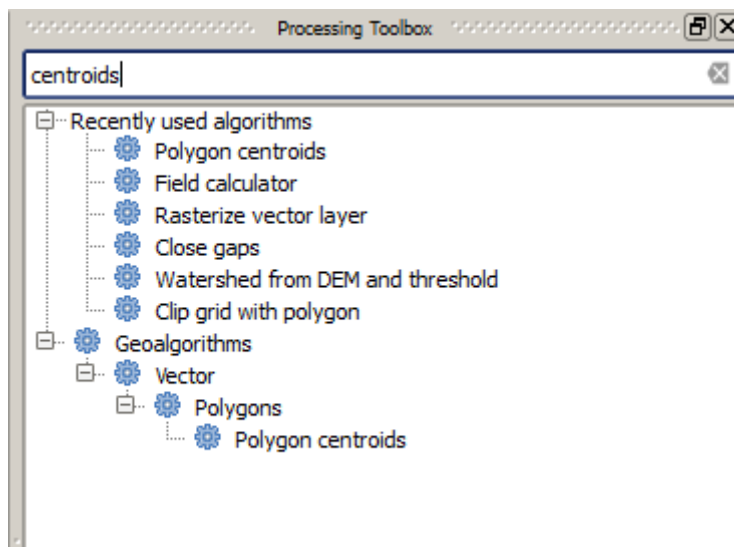

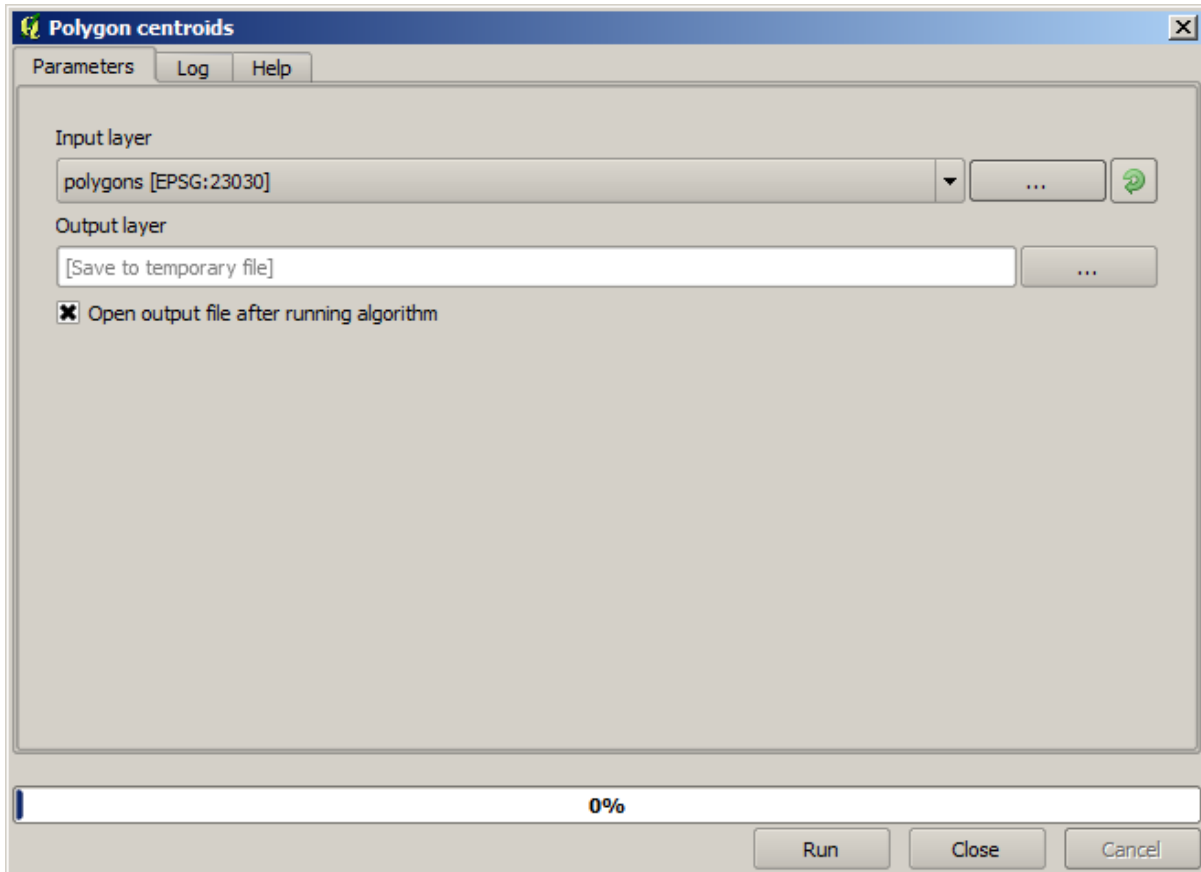

een vectorlaag met polygonen.

Selecteer de laag *Polygons* als invoer. Het algoritme heeft één enkele uitvoer, wat de laag Centroids is. Er zijn twee opties om te definiëren waar uitvoer van gegevens wordt opgeslagen: voer ofwel een bestandspad in of sla het op naar een tijdelijke bestandsnaam

In het geval dat u een bestemming wilt instellen, en het resultaat niet wilt opslaan in een tijdelijk bestand, wordt de indeling van de uitvoer gedefinieerd door de extensie van de bestandsnaam. Selecteer eenvoudigweg de corresponderende bestandsextensie (of voeg die toe, als u in plaats daarvan het bestandspad direct intypt) om een indeling te selecteren. Als de extensie van het bestandspad dat u invoerde niet overeenkomt met een van de ondersteunde indelingen, zal een standaard extensie (gewoonlijk `.dbf` voor tabellen, `.tif` voor rasterlagen en `.shp` voor vectorlagen) worden toegevoegd aan het bestandspad, en de bestandsindeling die correspondeert met die extensie zal worden gebruikt om de laag of de tabel op te slaan.

In alle oefeningen in deze handleiding zullen we de resultaten opslaan naar een tijdelijk bestand, omdat er geen reden is ze op te slaan voor later gebruik. Het staat u uiteraard vrij om ze op een permanente locatie op te slaan als u dat wilt.

**Waarschuwing:** Tijdelijke bestanden worden verwijderd als u QGIS afsluit. Als u een project maakte met een uitvoer die werd opgeslagen als een tijdelijk bestand, zal QGIS klagen als u later het project weer wilt openen, omdat het uitvoerbestand niet meer bestaat.

Als u eenmaal het dialoogvenster voor het algoritme heeft geconfigureerd, druk dan op *Run* om het algoritme uit te voeren.

U zult de volgende uitvoer krijgen.

De uitvoer heeft hetzelfde CRS als de invoer. Geo-algoritmen gaan er van uit dat alle invoerlagen hetzelfde CRS delen en projecteert niets opnieuw. Behalve in het geval van enkele speciale algoritmen (bijvoorbeeld die voor opnieuw projecteren), de uitvoer zal ook datzelfde CRS hebben. We zullen hier snel meer van zien.

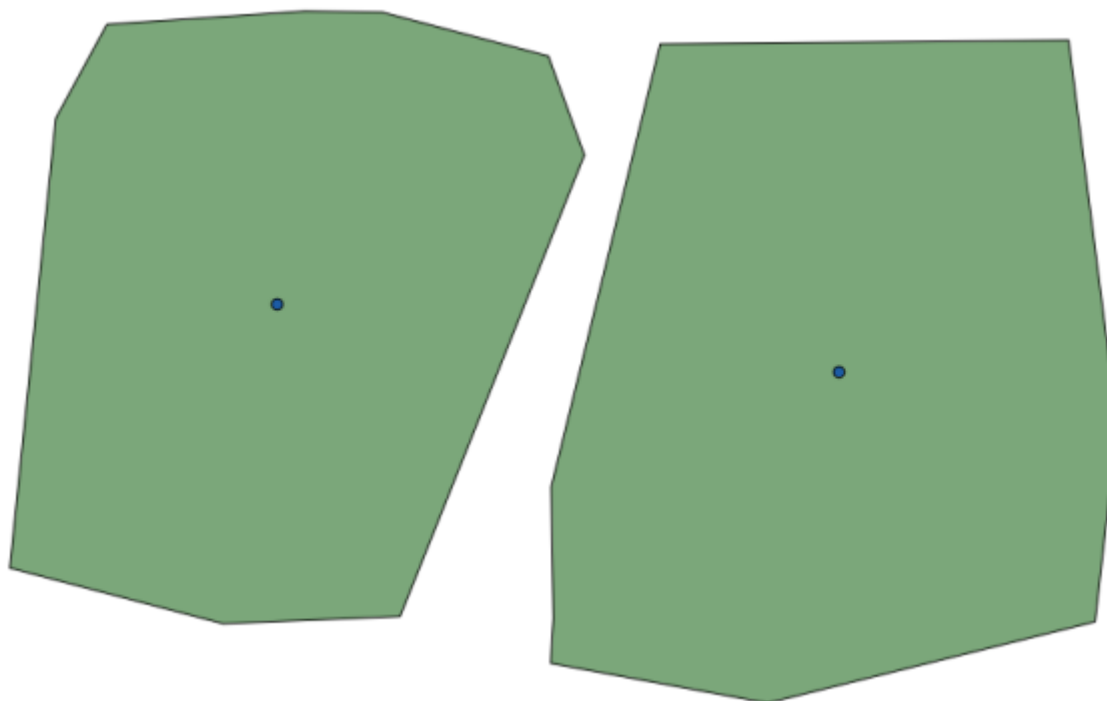

Probeer het zelf op te slaan in verschillende bestandsindelingen (gebruik bijvoorbeeld `.shp` en `geojson` als extensies). Ook kunt u, als u niet wilt dat de laag zal worden geladen in QGIS nadat die is gegenereerd, het keuzevak deselecteren dat staat onder het vak voor het pad van de uitvoer.

## 17.5 Meer algoritmen en gegevenstypen

---

**Notitie:** In deze les zullen we nog drie algoritmen uitvoeren, leren hoe andere typen voor invoer te gebruiken, en uitvoer configureren om automatisch te worden opgeslagen in een bepaalde map.

---

Voor deze lessen zullen we een tabel en een laag voor polygonen nodig hebben. We zullen een puntenlaag gaan maken gebaseerd op coördinaten in de tabel, en dan het aantal punten in elke polygoon tellen. Als u het project voor QGIS opent dat correspondeert met deze les, zult u een tabel vinden met X- en Y-coördinaten, maar u zult geen laag voor polygonen vinden. Geen zorgen, die zullen we maken met behulp van een geo-algoritme van Processing.

Het eerste dat we zullen gaan doen is een puntenlaag maken uit de coördinaten in de tabel, met behulp van het algoritme *Points layer from table*. U weet nu hoe u het zoekvak kunt gebruiken, dus zou het voor u niet zo moeilijk moeten zijn om dat op te zoeken. Dubbelklik erop om het uit te voeren en u krijgt het volgende dialoogvenster.

Dit algoritme, net zoals dat uit de vorige les, genereert slechts één enkele uitvoer, en het heeft drie invoeren:

- *Invoerlaag:* de tabel met de coördinaten. U zou hier de tabel uit de gegevens voor de les moeten selecteren.
- *X- en Y-velden:* deze twee parameters zijn gekoppeld aan de eerste. De overeenkomende selectie zal de naam weergeven van de velden die beschikbaar zijn in de geselecteerde tabel. Selecteer het veld *XCOORD* voor de parameter *X*, en het veld *YYCOORD* voor de parameter *Y*.
- *doel-CRS:* Omdat dit algoritme geen invoerlagen heeft, kan het geen CRS aan de uitvoerlaag toewijzen die daar op is gebaseerd. In plaats daarvan vraagt het u om handmatig het CRS te selecteren dat de coördinaten in de tabel gebruiken. Klik op de knop aan de rechterkant om de selectie van CRS voor QGIS te openen, en selecteer EPSG:4326 als het CRS voor de uitvoer. We gebruiken dat CRS omdat de coördinaten in de tabel in dat CRS staan.

Uw dialoogvenster zou er nu zo uit moeten zien.

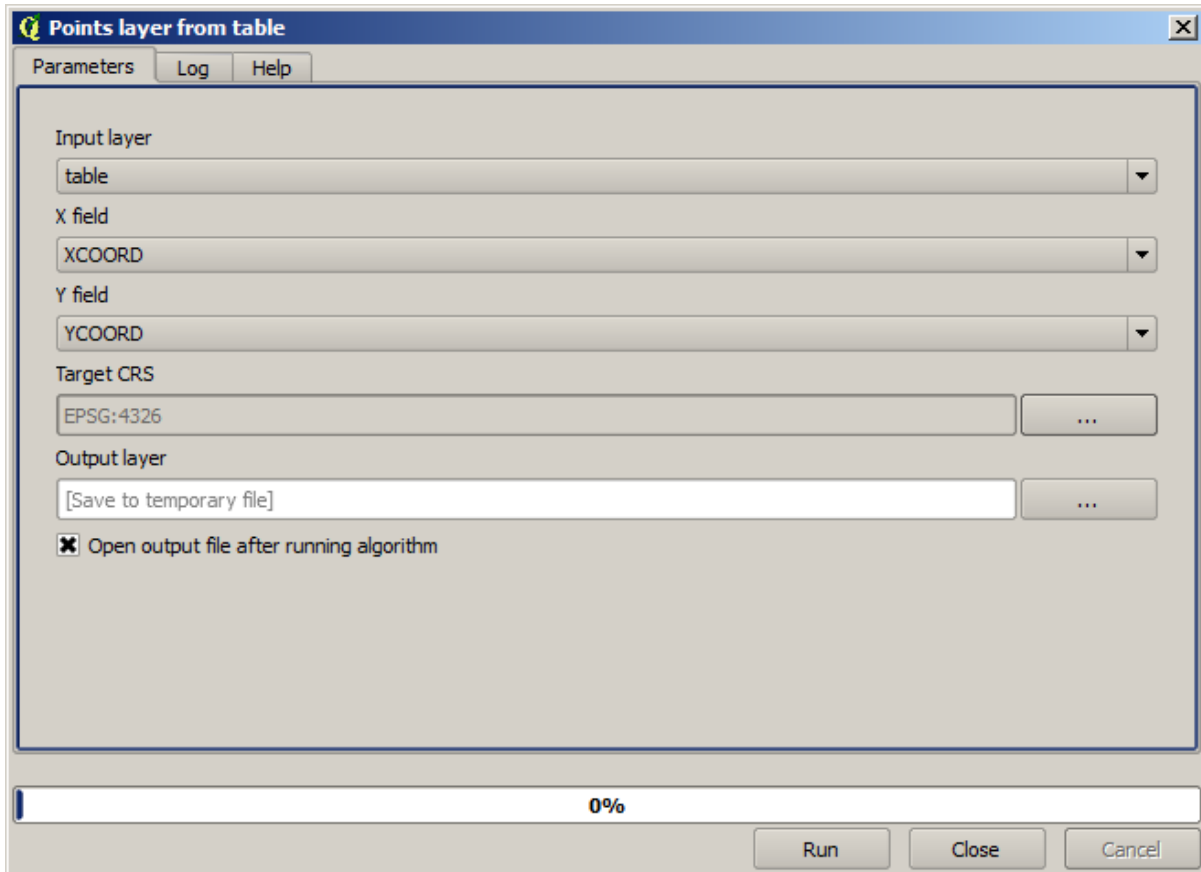

Druk nu op de knop *Run* om de volgende laag te krijgen (u moet misschien volledig inzoomen om de kaart rondom de nieuw gemaakte punten te laten zien):

Het volgende dat we nodig hebben is de polygoonlaag. We gaan een rechthoekig raster van polygonen maken met behulp van het algoritme *Create grid*, wat het volgende dialoogvenster voor de parameters heeft.

**Waarschuwing:** De opties zijn eenvoudiger in recent versies van QGIS; u hoeft slechts de min en max voor X en Y in te voeren (voorgestelde waarden: -5.696226,-5.695122,40.24742,40.248171)

De vereiste invoeren voor het maken van het raster zijn allemaal getallen. Wanneer u een numerieke waarde dient in te voeren heeft u twee opties: het direct typen in het overeenkomende vak of klikken op de knop aan de rechterkant om een dialoogvenster te krijgen zoals dat hieronder wordt weergegeven.

Het dialoogvenster bevat een eenvoudige calculator, dus u kunt expressies typen zoals  $11 * 34.7 + 4.6$ , en het resultaat zal worden berekend en in het overeenkomende vak in het dialoogvenster van de parameters worden geplaatst. Het bevat ook constanten die u kunt gebruiken en waarden uit andere beschikbare lagen.

In dit geval willen we een raster maken dat het bereik van de puntenlaag voor invoer bedekt, dus zouden we de coördinaten daarvan moeten gebruiken om de coördinaat van het midden van het raster te berekenen en de breedte en hoogte daarvan, omdat dat de parameters zijn die het algoritme nodig heeft om het raster te kunnen maken. met een beetje rekenkundige hulp, probeer dat zelf eens te doen met behulp van het dialoogvenster met de calculator en de constanten van de puntenlaag van de invoer.

Selecteer *Rectangles (polygons)* in het veld *Type*.

Net zoals in het geval van het laatste algoritme moeten we hier ook het CRS invullen. Selecteer EPSG:4326 als het doel-CRS, zoals we al eerder deden.

Uiteindelijk zou u een dialoogvenster voor parameters moeten hebben zoals dit:

(Het is beter om één afstand toe te voegen voor breedte en hoogte: Horizontal spacing: 0.0001, Vertical spacing:

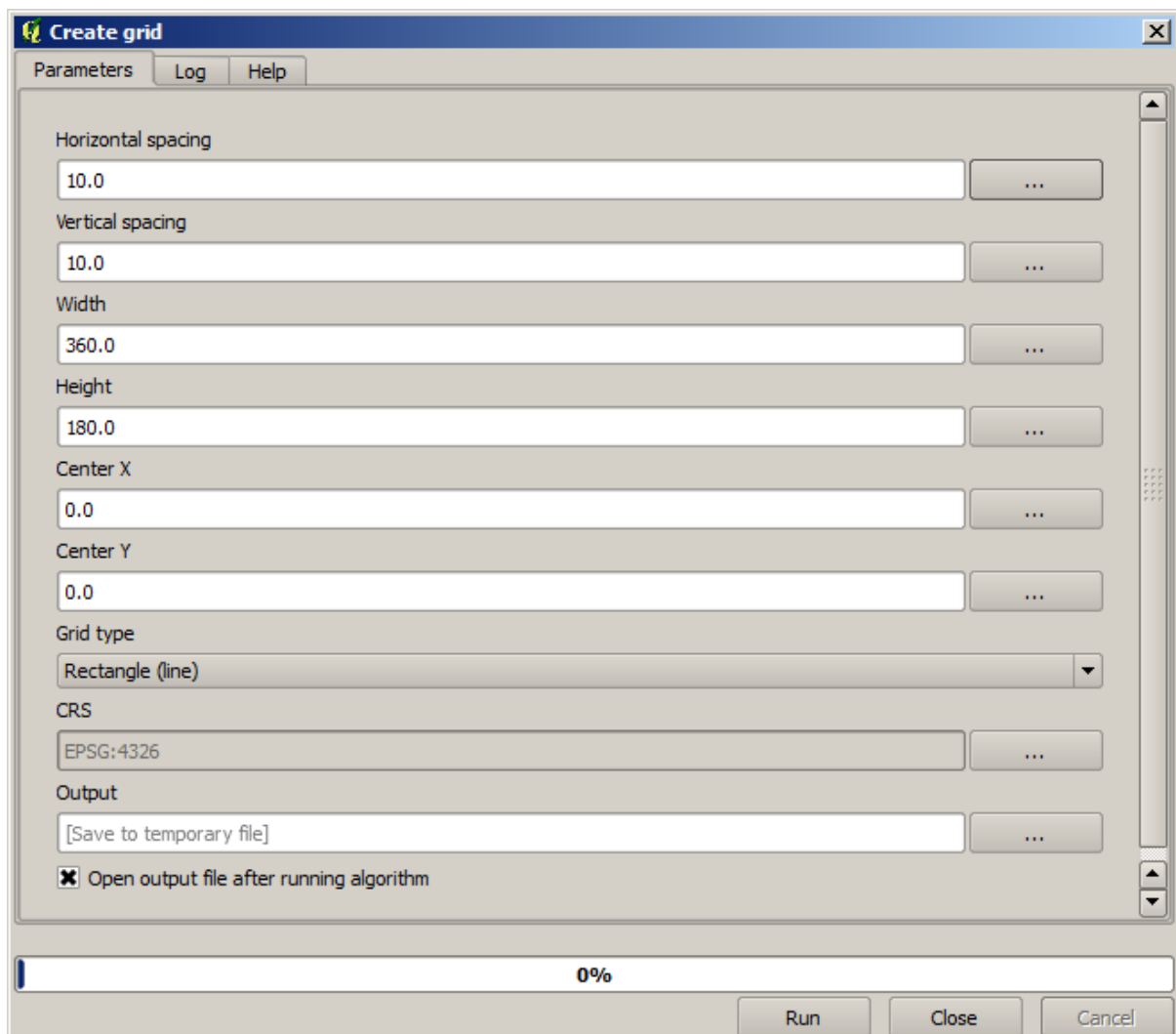
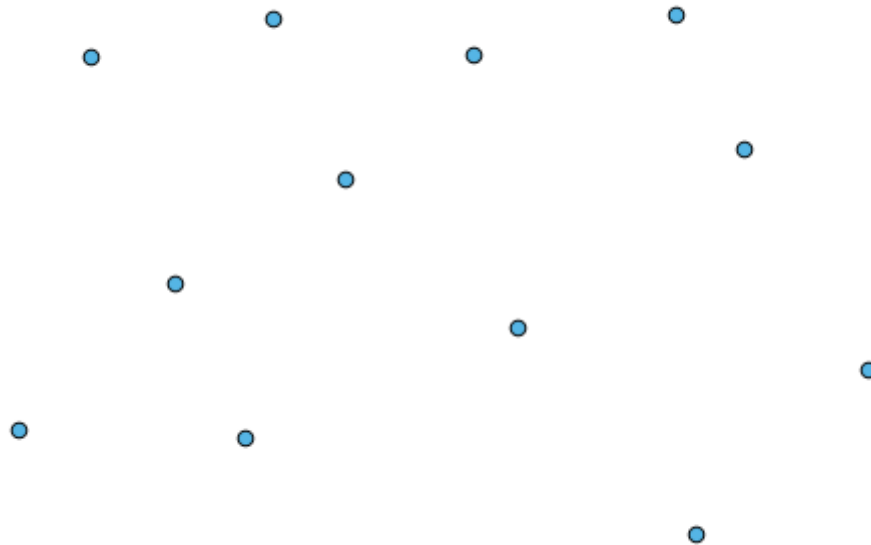



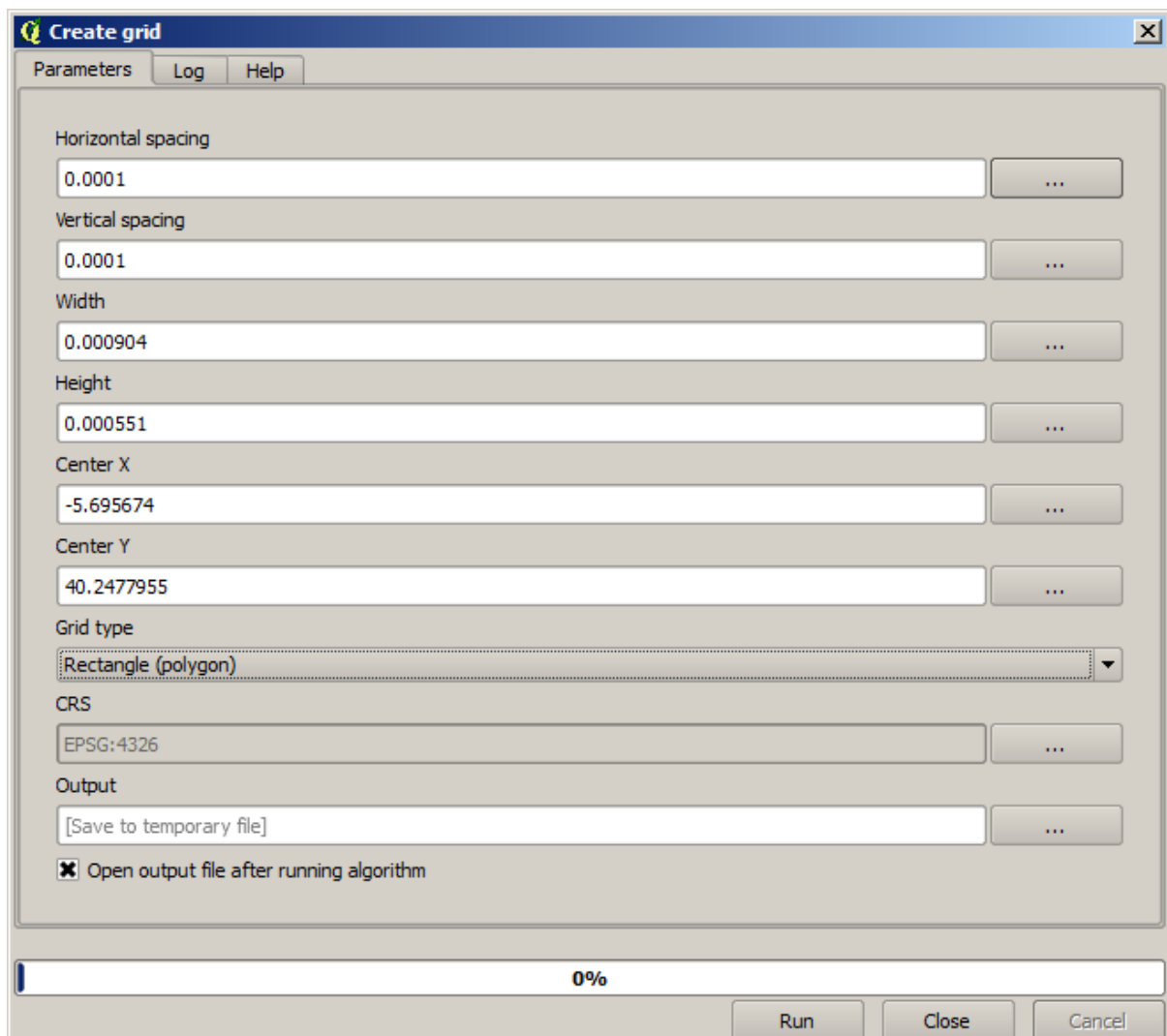
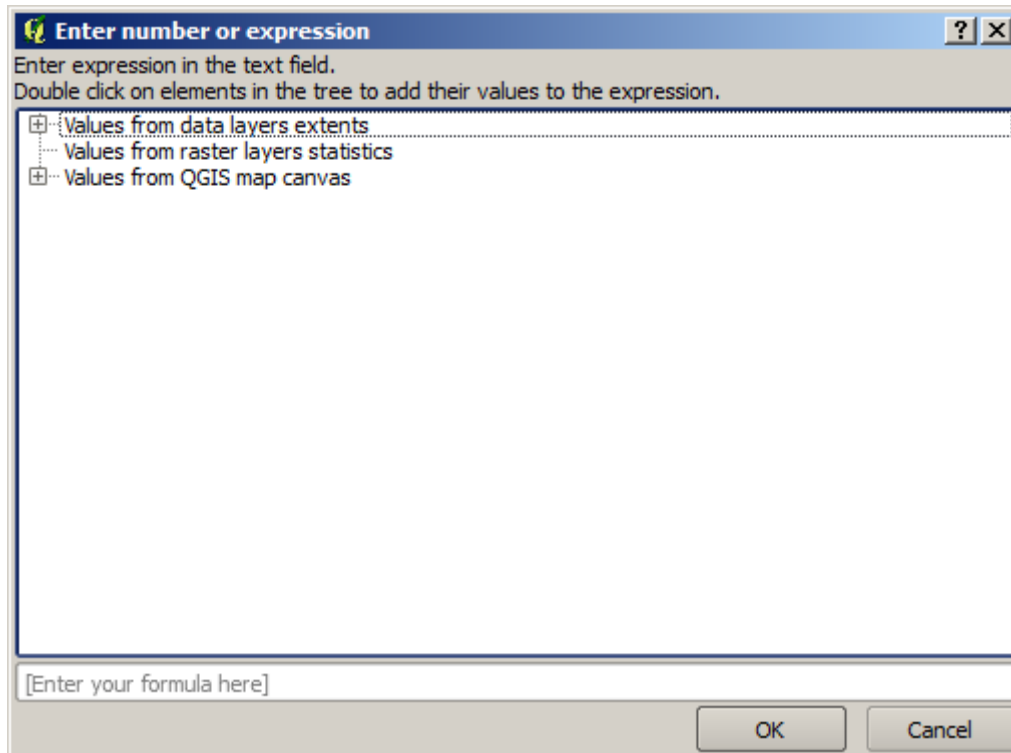

0.0001, Width: 0.001004, Height: 0.000651, Center X: -5.695674, Center Y: 40.2477955) Het geval van X center is een beetje gevoelig, zie:  $-5.696126 + ((-5.695222 + 5.696126)/2)$

Druk op *Run* en u zult de laag met het raster krijgen.

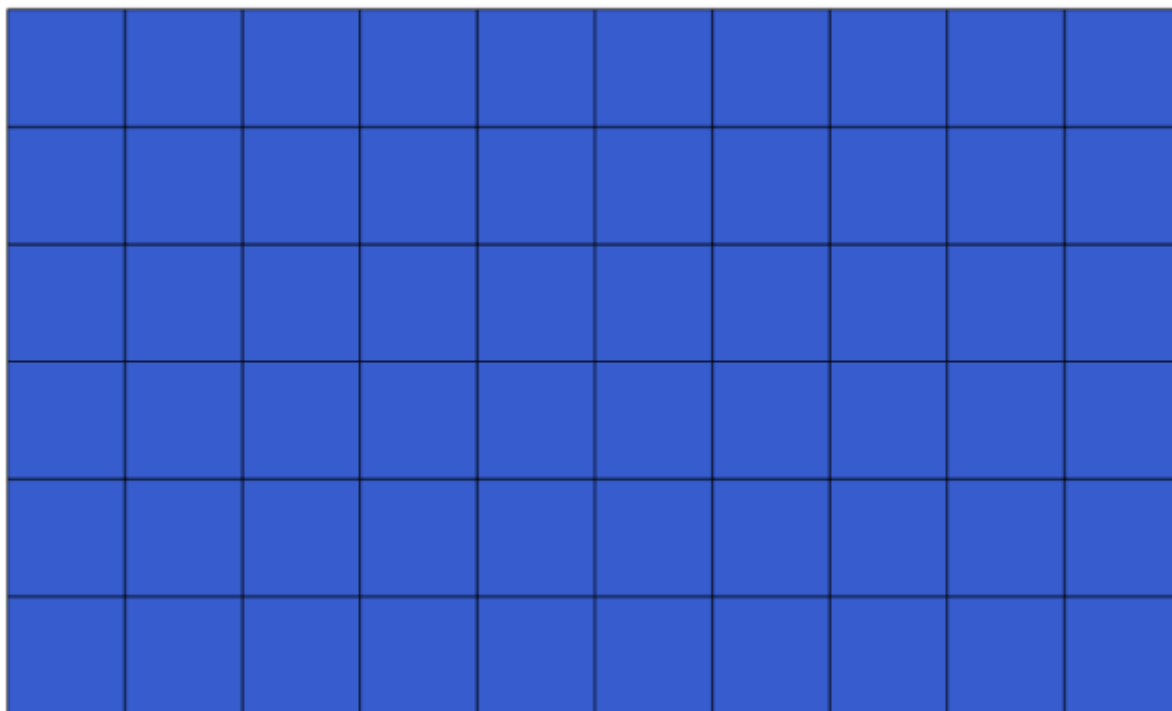

De laatste stap is om de punten te tellen in elke rechthoek van dat raster. We zullen het algoritme *Count points in polygons* gebruiken.

Nu hebben we het resultaat dat we zochten.

Vóórdat we deze les beëindigen: hier is een snelle tip om uw leven eenvoudiger te maken voor het geval u uw gegevens steeds wilt opslaan. Als u wilt dat al uw gegevens voor de uitvoer worden opgeslagen in één bepaalde map, hoeft u niet elke keer de naam van de map te typen. Ga, in plaats daarvan, naar het menu *Processing* en selecteer het item *Opties en configuratie*. dat zal het dialoogvenster voor configuratie openen.

In het item *Output folder* dat u zult vinden in de groep *General*, typt u het pad naar uw doelmap.

Wanneer u nu een algoritme uitvoert, gebruik dan slechts de bestandsnaam in plaats van het volledige pad. Bijvoorbeeld, met de hierboven weergegeven configuratie, als u *graticule.shp* invoert als het pad voor uitvoer voor het algoritme dat we zojuist hebben gebruikt, zal het resultaat worden opgeslagen in *D:\processing\_output\graticule.shp*. U kunt nog steeds een volledig pad invoeren voor de gevallen waarin u wilt dat het resultaat wordt opgeslagen in een andere map.

Probeer zelf het algoritme *Create grid* met verschillende grootten raster, en ook met verschillende typen raster.

## 17.6 CRS-en opnieuw.projecteren

---

**Notitie:** In deze les zullen we bespreken hoe *Processing* CRS-en gebruikt. We zullen ook een zeer bruikbaar algoritme bekijken: opnieuw projecteren.

---

CRS-en zijn een grote bron van verwarring voor gebruikers van *Processing* in QGIS, dus zijn er enkele algemene regels over hoe zij worden afgehandeld door geo-algoritmen bij het maken van een nieuwe laag.

- Als er invoerlagen zijn, zal het het CRS van de eerste laag gebruiken. Aangenomen wordt dat dat het CRS is van alle invoerlagen, omdat zij allemaal hetzelfde zouden moeten hebben. Als u lagen gebruikt met CRS-en die niet

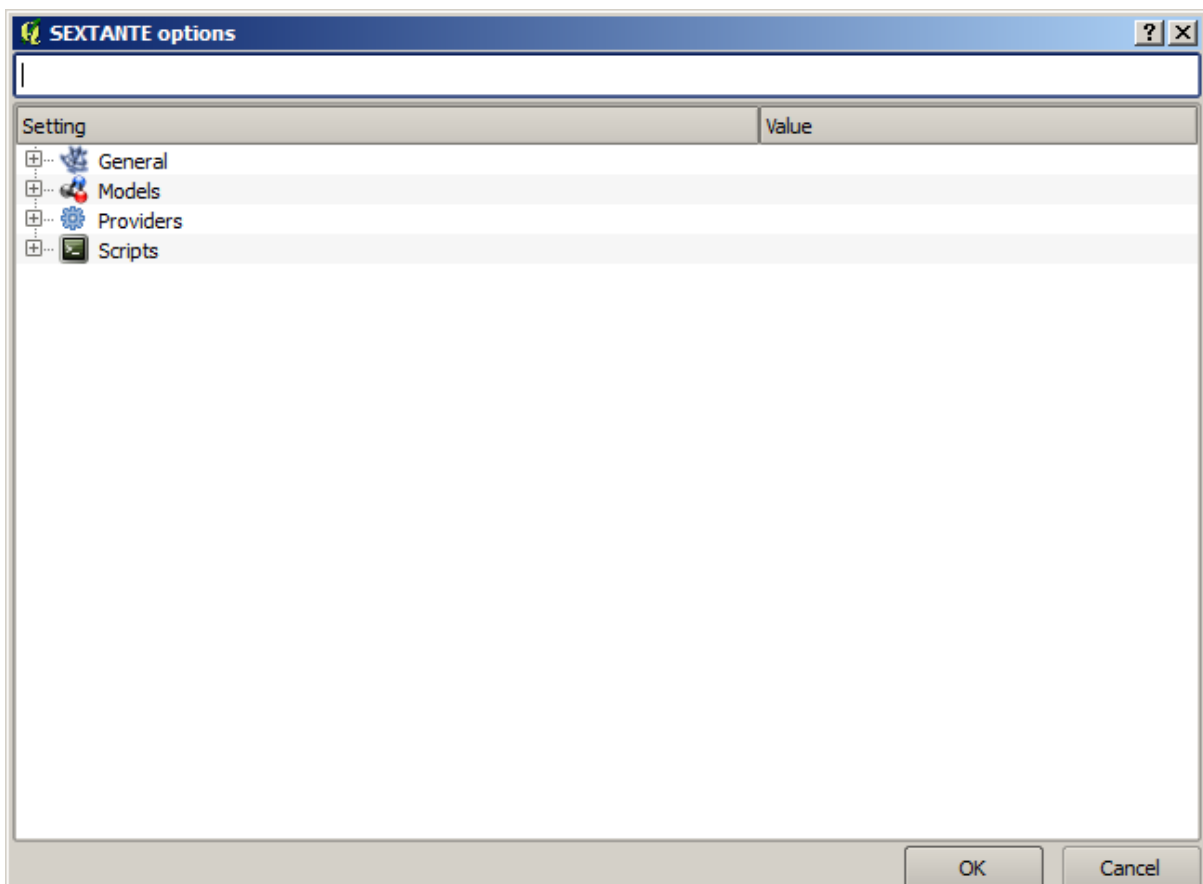
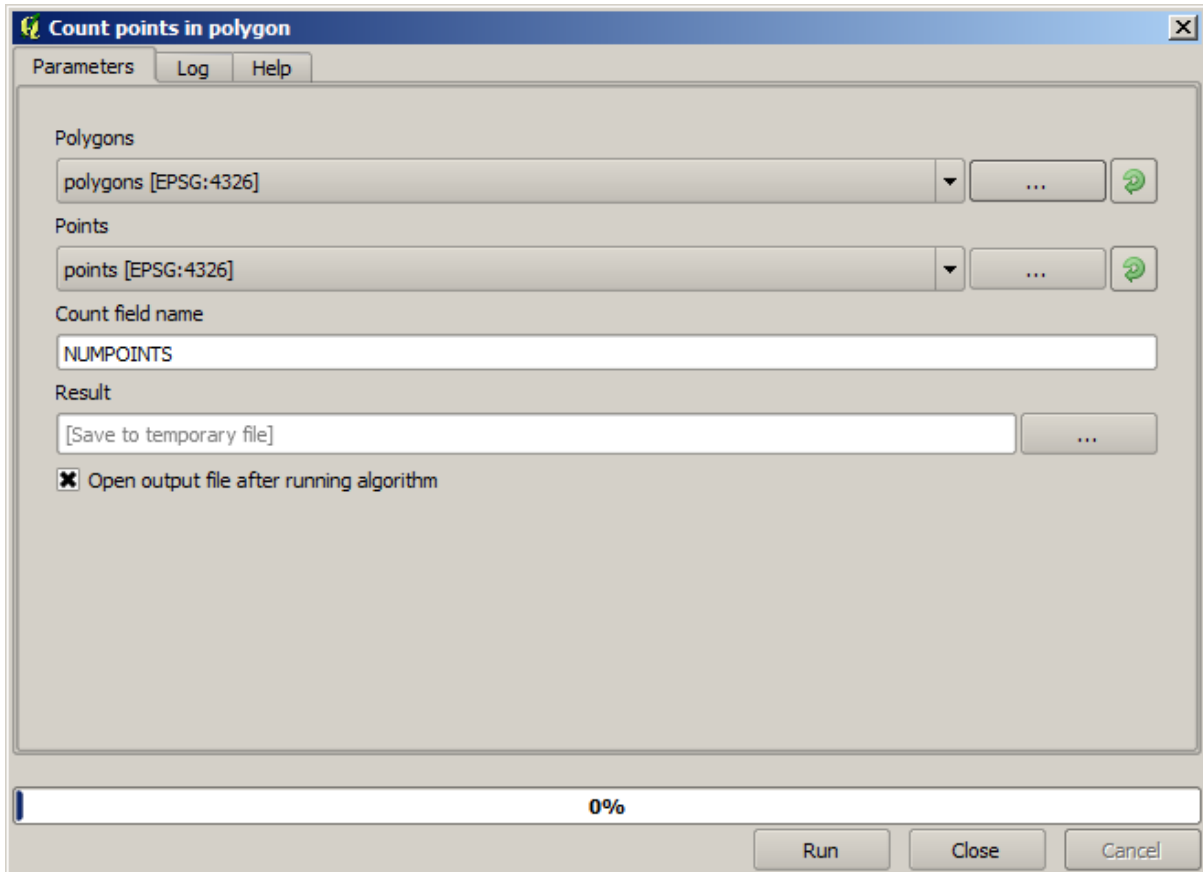

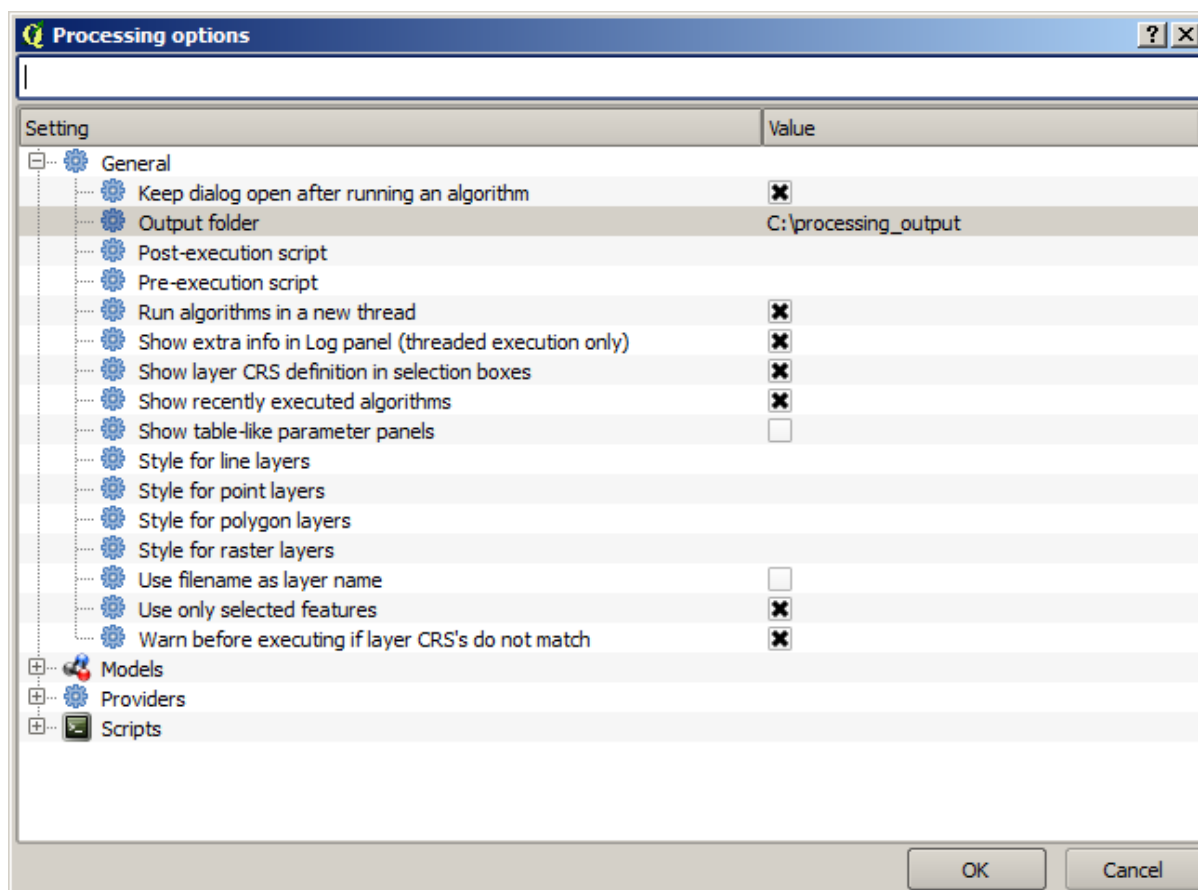

overeenkomen, zal QGIS u daarover waarschuwen. Merk op dat het CRS van invoerlagen wordt weergegeven, tezamen met de naam, in het dialoogvenster voor de parameters.

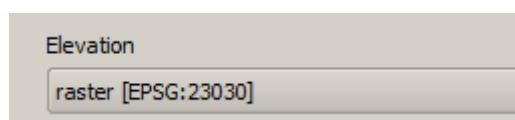

- Als er geen invoerlaag is, zal het het CRS van het project gebruiken, tenzij het algoritme een specifiek veld voor het CRS bevat (zoals gebeurde in de laatste les met het algoritme voor het raster)

Open het project dat correspondeert met dezes les en u zult twee lagen zien, genaamd 23030 en 4326. Zij bevatten beide dezelfde punten, maar zijn in verschillende CRS-en (EPSG:23030 en EPSG:4326). Zij verschijnen op dezelfde plaats omdat QGIS direct opnieuw projecteert naar het CRS van het project (EPSG:4326), maar in feite zijn zij niet dezelfde laag.

Open het algoritme *Export/Add geometry columns*.

Dit algoritme voegt nieuwe kolommen toe aan de attribuentabel van een vectorlaag. De inhoud van de kolommen is afhankelijk van het type geometrie van de laag. In het geval van punten, voegt het nieuwe kolommen toe met de X- en Y-coördinaten van elk punt.

In de lijst met beschikbare lagen die u kunt vinden in het veld voor de invoerlaag, zult u elk zien met zijn overeenkomend CRS. Dat betekent dat, hoewel zij op dezelfde plaats in uw kaartvenster verschijnen, zij verschillend zullen worden behandeld. Selecteer de laag 4326.

De andere parameter van het algoritme maakt het mogelijk in te stellen hoe het algoritme coördinaten gebruikt om de nieuwe waarde te berekenen die zal worden toegevoegd aan de resulterende lagen. De meeste algoritmen hebben geen optie zoals dit, en gebruiken eenvoudigweg direct de coördinaten. Selecteer de laagoptie *Layer CRS* om de coördinaten slechts te gebruiken zoals zij zijn. Dit is hoe bijna alle geo-algoritmen werken.

U zou een nieuwe laag moeten krijgen met exact dezelfde punten als de andere twee lagen. Als u met rechts klikt op

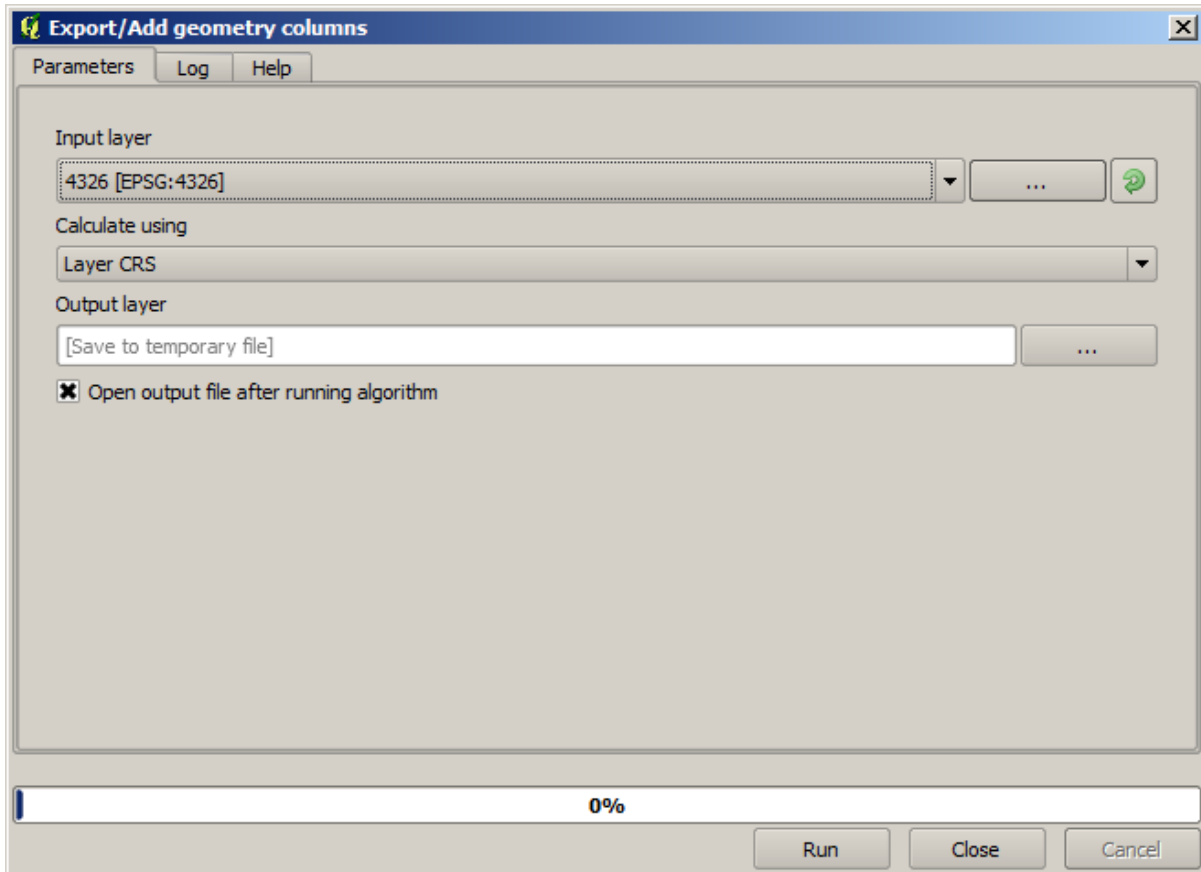

de naam van de laag en de eigenschappen ervan opent, zult u zien dat het hetzelfde CRS van de invoerlaag deelt, dat is, EPSG:4326. Wanneer de laag wordt geladen in QGIS, zult u worden gevraagd het CRS van de laag in te voeren, omdat QGIS daar al van weet.

Als u de attributentabel van de nieuwe laag opent zult u zien dat het nu twee nieuwe velden bevat met de X- en Y-coördinaten van elk punt.

Deze waarden voor de coördinaten zijn in het CRS van de laag, omdat we die optie kozen. Echter, zelfs als u een andere optie kiest, zou het CRS van de uitvoer van de laag hetzelfde zijn, omdat het CRS van de invoer is gebruikt om het CRS van de uitvoerlaag in te stellen. Kiezen van een andere optie zal er voor zorgen dat de waarden anders zijn, maar zal het resulterende punt niet wijzigen of het CRS van de uitvoerlaag te laten verschillen van het CRS van die van de invoer.

Doe nu dezelfde berekening met behulp van de andere laag. U zou moeten zien dat de resulterende laag op exact dezelfde plaats is gerenderd als de andere, en het zal het CRS EPSG:23030 hebben, omdat dat die van de invoerlaag was.

Als u naar de attributentabel ervan gaat, zult u zien dat die anders zijn dan die uit de eerste laag die we maakten.

Dit komt omdat de originele gegevens anders zijn (het gebruikt een ander CRS), en deze coördinaten komen daar uit.

Wat zou u hieruit moeten leren? Het belangrijkste idee achter deze voorbeelden is dat geo-algoritmen de laag gebruiken zoals die is in zijn originele gegevensbron, en het opnieuw projecteren dat QGIS zou kunnen doen vóór het renderen volledig negeert. Met andere woorden, vertrouw niet wat u ziet in uw kaartvenster, maar onthoud dat altijd de originele gegevens zullen worden gebruikt. Dat is in dit geval niet zo belangrijk, omdat we slechts één laag per keer gebruiken, maar in een algoritme dat er meerdere nodig heeft (zoals een algoritme om te clippen), zouden lagen die overeenkomen of over elkaar liggen ver uit elkaar kunnen liggen, omdat ze verschillende CRS-en zouden kunnen hebben.

Algoritmen voeren projecteren niet opnieuw (behalve in het algoritme voor opnieuw projecteren dat we hierna zullen zien), dus is het aan u om er voor te zorgen dan de lagen overeenkomende CRS-en hebben.

Een interessante module die werkt met CRS-en is die voor opnieuw projecteren. Het vertegenwoordigt een bijzon-

	ID ▾	PT_NUM_A	PT_ST_A	xcoord	ycoord
0	1	1.100000	a	-5.695426	40.248071
1	2	2.200000	b	-5.695885	40.247622
2	3	3.300000	c	-5.695406	40.247520
3	4	4.400000	a	-5.695222	40.247694
4	5	5.500000	b	-5.695642	40.248030
5	6	6.600000	a	-5.695855	40.248067
6	7	7.700000	b	-5.696049	40.248028
7	8	8.800000	c	-5.696126	40.247629
8	9	9.900000	a	-5.695961	40.247786
9	10	11.000000	b	-5.695353	40.247929
10	11	12.100000	a	-5.695595	40.247739
11	12	13.200000	b	-5.695779	40.247896

	ID ▾	PT_NUM_A	PT_ST_A	xcoord	ycoord
0	1	1.100000	a	270839.655869	4458983.162670
1	2	2.200000	b	270799.116425	4458934.552874
2	3	3.300000	c	270839.468187	4458921.978139
3	4	4.400000	a	270855.745301	4458940.799487
4	5	5.500000	b	270821.164389	4458979.173980
5	6	6.600000	a	270803.157564	4458983.848803
6	7	7.700000	b	270786.542791	4458980.047841
7	8	8.800000	c	270778.601980	4458935.968837
8	9	9.900000	a	270793.142411	4458952.931700
9	10	11.000000	b	270845.414756	4458967.311298
10	11	12.100000	a	270824.166376	4458946.784250
11	12	13.200000	b	270809.035643	4458964.649799

der geval, omdat het een invoerlaag heeft (die welke opnieuw moet worden geprojecteerd), maar het zal niet het CRSaarvan gebruiken voor de uitvoer.

Open het algoritme *Reproject layer*.

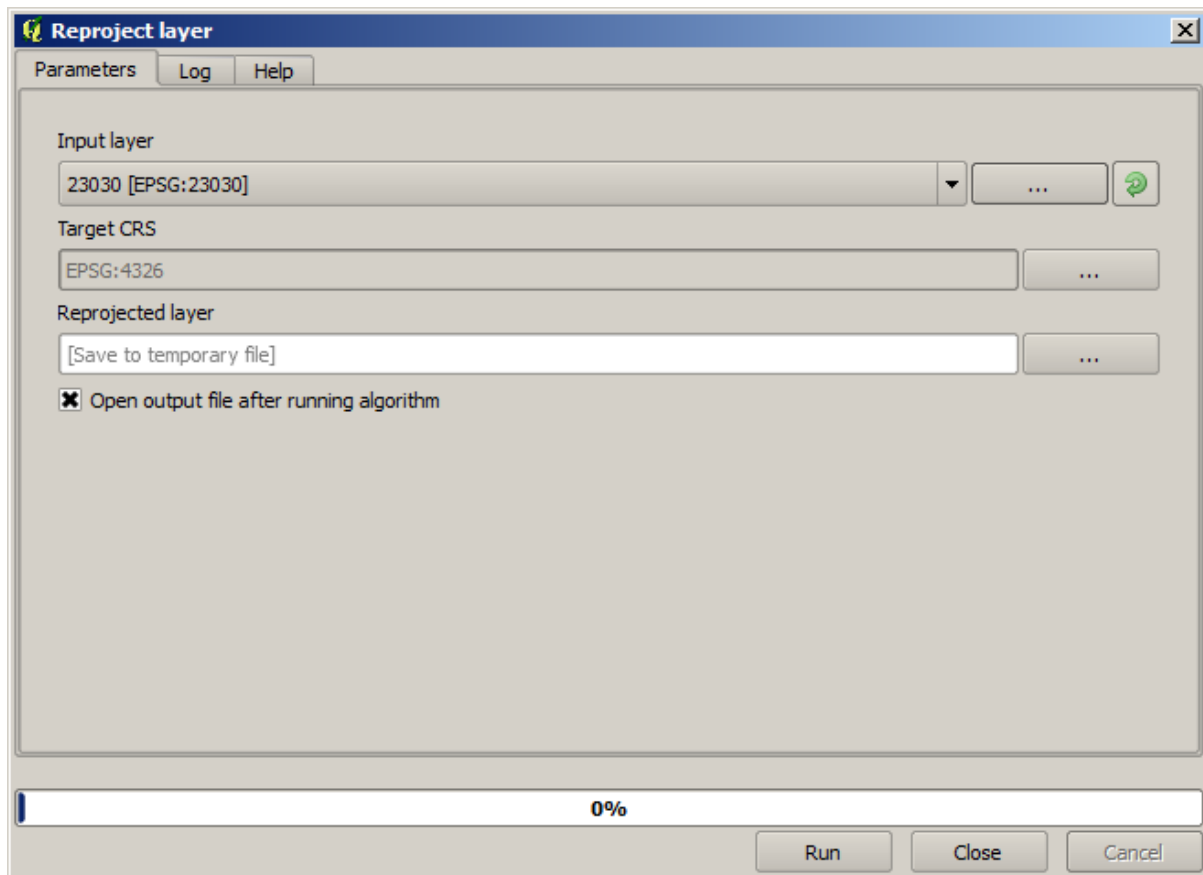

Selecteer een van de lagen als invoer, en selecteer EPSG:23029 als het doel-CRS. Voer het algoritme uit en u zult een nieuwe laag krijgen die identiek is aan die van de invoer, maar met een ander CRS. Het zal op dezelfde regio in het kaartvenster verschijnen, net als de andere, omdat QGIS het direct opnieuw zal projecteren, maar de originele coördinaten ervan zijn anders. U kunt dat zien door het algoritme *Export/Add geometry columns* uit te voeren met deze nieuwe laag als invoer en verifiëren dat de toegevoegde coördinaten verschillen van die in de attribuentabellen van de beide andere twee lagen die we eerder hadden berekend.

## 17.7 Selectie

**Notitie:** In deze les zullen we zien hoe algoritmen van Processing selecties in vectorlagen afhandelen die worden gebruikt als invoer, en hoe een selectie te maken met behulp van een bepaald type algoritme.

Anders dan in andere plug-ins voor analyse in QGIS, zult u in geo-algoritmen van Processing geen keuzevak “Alleen geselecteerde objecten gebruiken” of iets dergelijks vinden. Het gedrag met betrekking tot selecteren is ingesteld voor de gehele plug-in en al zijn algoritmen, en niet voor de uitvoering van elk algoritme. Algoritmen volgen de volgende eenvoudige regels bij het gebruiken van een vectorlaag.

- Als de laag een selectie heeft, worden alleen geselecteerde objecten gebruikt.
- Als er geen selectie is worden alle objecten gebruikt.

Onthoud dat u dit gedrag kunt wijzigen door de relevante optie te deselecteren in het menu *Processing* [?](#) *Opties* [?](#) *Algemeen*.

U kunt dat zelf testen door enkele punten van een van de lagen, die we gebruikten in het laatste hoofdstuk, te selecteren, en het algoritme voor opnieuw projecteren daarmee uit te voeren. De opnieuw geprojecteerde laag die u zult krijgen zal alleen de geselecteerde punten bevatten, tenzij er geen selectie was, wat er voor zal zorgen dat de resulterende laag alle punten uit de originele laag zal bevatten.

U kunt alle beschikbare methoden en gereedschappen in QGIS gebruiken om een selectie te maken. U kunt echter ook een algoritme gebruiken om dat te doen. Algoritmen voor het maken van een selectie kunnen worden gevonden in de Toolbox onder *Vector/Selection*

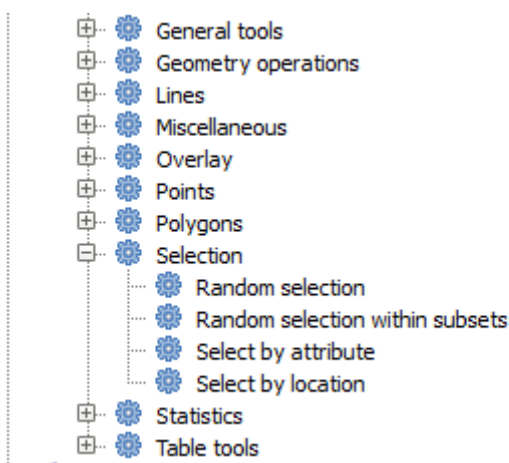

Open het algoritme *Random selection*.

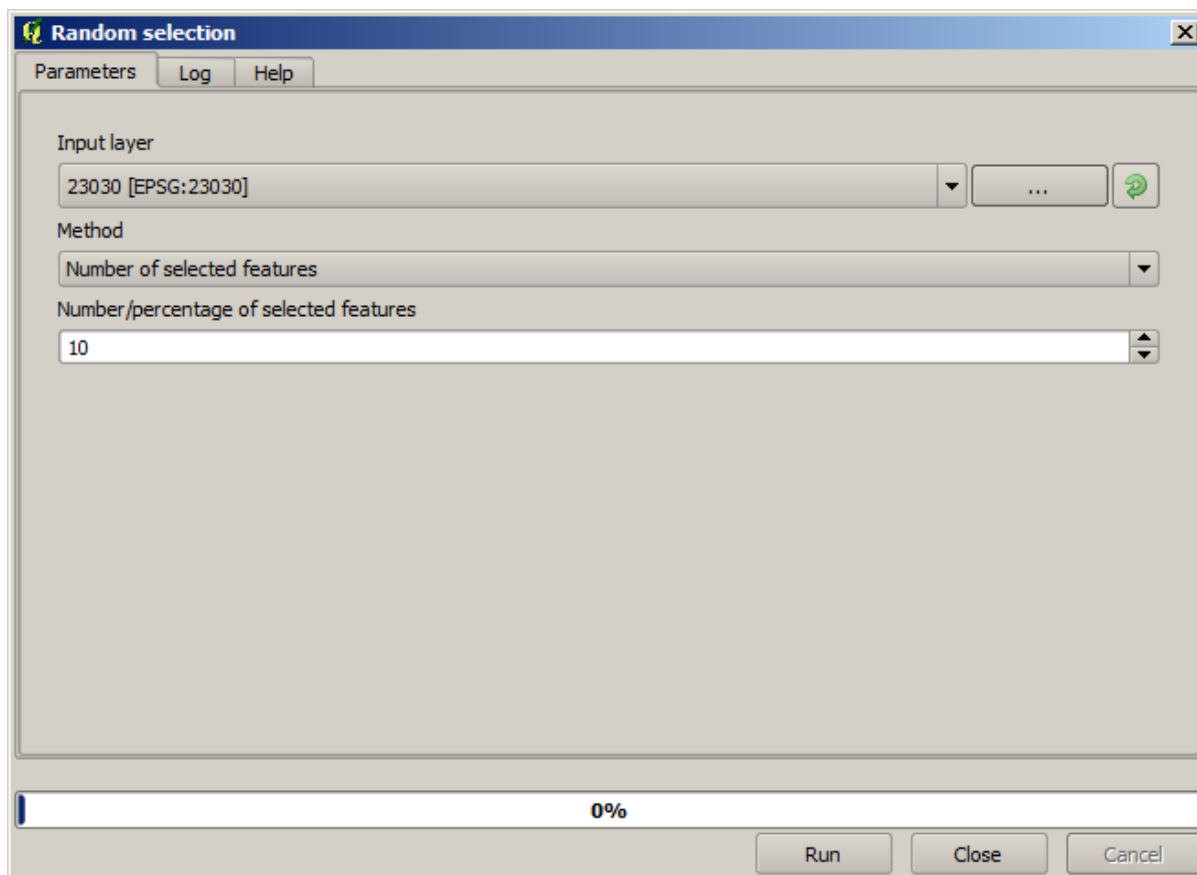

Met de standaard waarden zal het 10 punten selecteren uit de huidige laag.

Het zal u opvallen dat dit algoritme geen uitvoer produceert, maar de invoerlaag aanpast (niet de laag zelf, maar de selectie ervan). Dit is afwijkend gedrag, omdat alle andere algoritmen nieuwe lagen zullen produceren en niet de invoerlagen wijzigen.



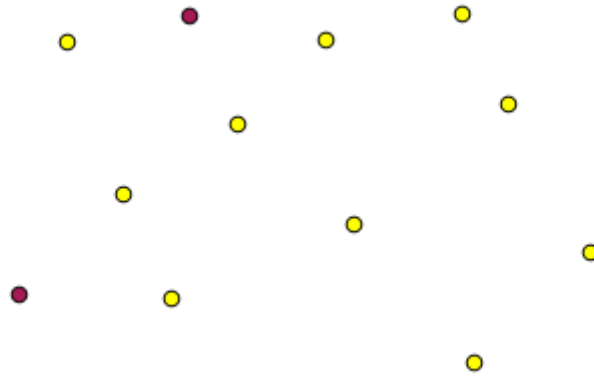

Omdat de selectie geen deel is van de gegevens zelf, maar iets dat alleen bestaat binnen GIS, moeten deze algoritmen voor selectie alleen worden gebruikt voor het selecteren van een laag die is geopend in QGIS, en niet met de optie voor het selecteren van een bestand dat u vindt in het overeenkomende vak voor de waarde van de parameter.

De selectie die we zojuist hebben gemaakt, net zoals de meeste andere zoals die worden gemaakt door de rest van de algoritmen voor selectie, kan ook handmatig vanuit QGIS worden gemaakt, dus u zou zich af kunnen vragen wat het nut is van het gebruiken van een algoritme daarvoor. Hoewel dat op dit moment misschien niet zinvol lijkt voor u, zullen we later zien hoe we modellen en scripts maken. Als u een selectie in het midden van een model wilt maken (wat een werkstroom voor verwerking definieert), kan alleen een geo-algoritme worden toegevoegd aan een model, en andere elementen van QGIS en bewerkingen kunnen niet worden toegevoegd. Dat is de reden waarom enkele algoritmen voor Processing functionaliteit dupliceren die ook beschikbaar is in andere elementen van QGIS.

Onthoud op dit moment alleen dat selecties kunnen worden gemaakt met behulp van processing geo-algoritmen voor Processing, en dat algoritmen alleen de geselecteerde objecten gebruiken als er een selectie aanwezig is, anders worden alle objecten gebruikt.

## 17.8 Een extern algoritme uitvoeren

---

**Notitie:** In deze les zullen we zien hoe we algoritmen gebruiken die afhankelijk zijn van een toepassing van een derde partij, in het bijzonder SAGA, die één van de belangrijkste providers van algoritmen is.

---

Alle algoritmen die we tot dusverre hebben uitgevoerd maken deel uit van het framework Processing. Dat is, zij zijn *eigen* algoritmen die zijn geïmplementeerd in de plug-in en worden uitgevoerd door QGIS net zoals de plug-in zelf wordt uitgevoerd. Echter, één van de grootste mogelijkheden van het framework Processing is dat het algoritmen kan gebruiken van externe toepassingen en de mogelijkheden van die toepassingen kan uitbreiden. Dergelijke algoritmen zijn verpakt en opgenomen in de Toolbox, zodat u ze eenvoudig vanuit QGIS kunt gebruiken, en gegevens van QGIS kunt gebruiken om ze uit te voeren.

Sommig algoritmen die u ziet in de vereenvoudigde weergave vereisen dat toepassingen van derde partijen zijn geïnstalleerd op uw systeem. Een provider van algoritmen die speciale aandacht behoeft is SAGA (System for Automated Geospatial Analysis). Eerst moeten we alles configureren zodat QGIS SAGA op de juiste wijze kan aanroepen. Dit is niet moeilijk, maar het is belangrijk te weten hoe dit werkt. Elke externe toepassing heeft zijn eigen configuratie, en later in deze zelfde handleiding zullen we enkele van de andere bespreken, maar SAGA zal ons belangrijkste backend zijn, dus zullen we dat hier bespreken.

Als u op Windows werkt, is de beste manier om met externe algoritmen te werken om QGIS te installeren met behulp van het zelfstandige installatieprogramma. Dat zal zorg dragen voor het installeren van alle benodigde afhankelijkheden, inclusief SAGA, dus als u het heeft gebruikt, is er niets anders te doen. U kunt het dialoogvenster Instellingen openen en naar de groep *Providers/SAGA* gaan.

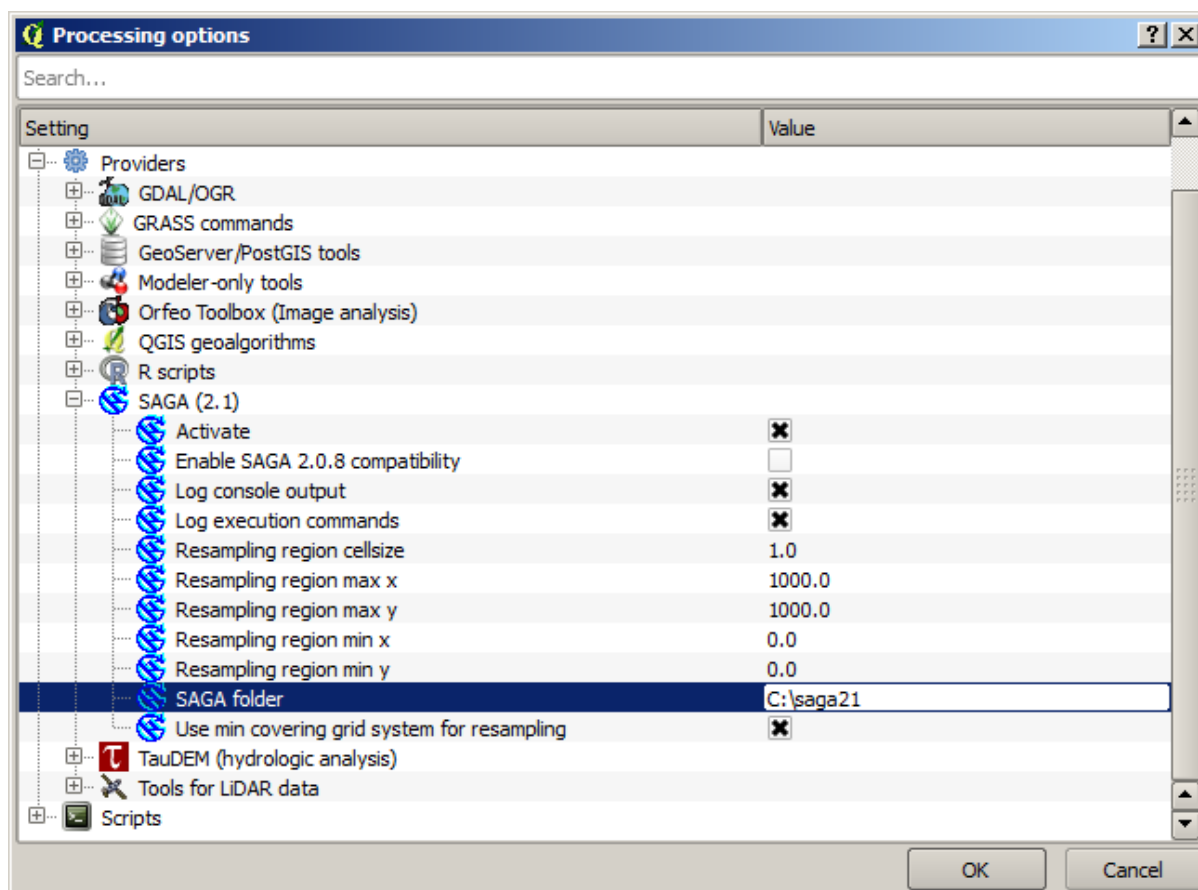

Het pad SAGA zou reeds moeten zijn geconfigureerd en moeten wijzen naar de map waar SAGA is geïnstalleerd.

Als u QGIS heeft geïnstalleerd zonder het zelfstandige installatieprogramma, dan moet u daar het pad naar uw installatie van SAGA invoeren (wat u afzonderlijk zou moeten hebben geïnstalleerd). De vereiste versie is SAGA 2.1 [dit wijzigt overeenkomstig de uitgaven van SAGA].

Voor het geval u Linux gebruikt hoeft u het pad naar uw installatie van SAGA niet in te stellen in de configuratie van processing. In plaats daarvan moet u SAGA installeren en er voor zorgen dat de map van SAGA in PATH staat, zodat het kan worden aangeroepen vanaf de console (open eenvoudigweg een console en typ `saga_cmd` om het te controleren). Onder Linux is de doelversie van SAGA ook 2.1, maar in sommige installaties (zoals de OSGeo Live DVD) heeft u misschien alleen 2.0.8 beschikbaar. er zijn enkele pakketten voor 2.1 beschikbaar, maar zij worden niet algemeen geïnstalleerd en zouden enkele problemen kunnen hebben, dus als u liever de meer algemene en stabielere 2.0.8 zou willen gebruiken, dan kunt u dat doen door compatibiliteit voor 2.0.8 in te schakelen in het dialoogvenster voor configuratie, onder de groep SAGA.

Als SAGA eenmaal is geïnstalleerd, kunt u een algoritme van SAGA starten door dubbel te klikken op de naam ervan, net als met elk ander algoritme. Omdat we de vereenvoudigde interface gebruiken, weet u niet welke algoritmen zijn gebaseerd op SAGA of een andere externe toepassing, maar als dubbelklikt op een er van en de overeenkomende toepassing is niet geïnstalleerd, zult u iets soortgelijks als dit zien.

In ons geval, en er van uit gaande dat SAGA juist is geïnstalleerd en geconfigureerd, zou u dit venster niet zien, en u zou in plaats daarvan naar het dialoogvenster voor de parameters gaan.

Laten we het eens proberen met een algoritme dat is gebaseerd op SAGA, dat welke is genaamd *Split shapes layer randomly*.

Gebruik de puntenlaag in het project dat bedoeld is voor deze les als invoer, en de standaard waarden voor de parameters, en u zult iets zoals dit krijgen (de splitsing is willekeurig, dus uw resultaat zou anders kunnen zijn).

De invoerlaag is gesplitst in twee lagen, elk met hetzelfde aantal punten. Dit resultaat is berekend door SAGA, en later overgenomen door QGIS en toegevoegd aan het project van QGIS.

Als alles goed gaat zult u geen verschil merken tussen dit op SAGA gebaseerde algoritme en een van de andere die we

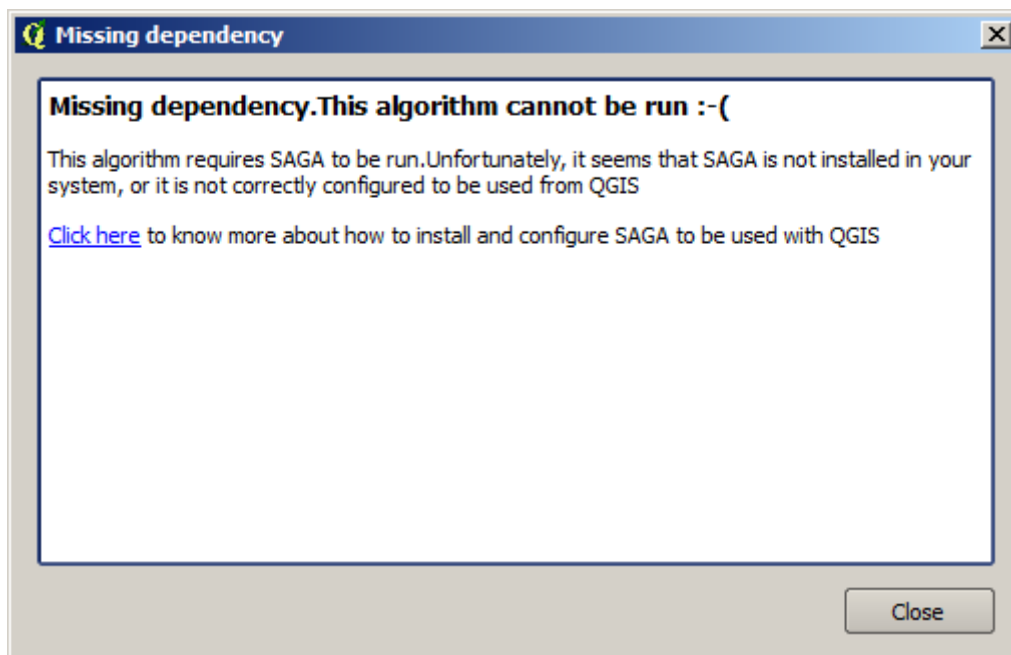
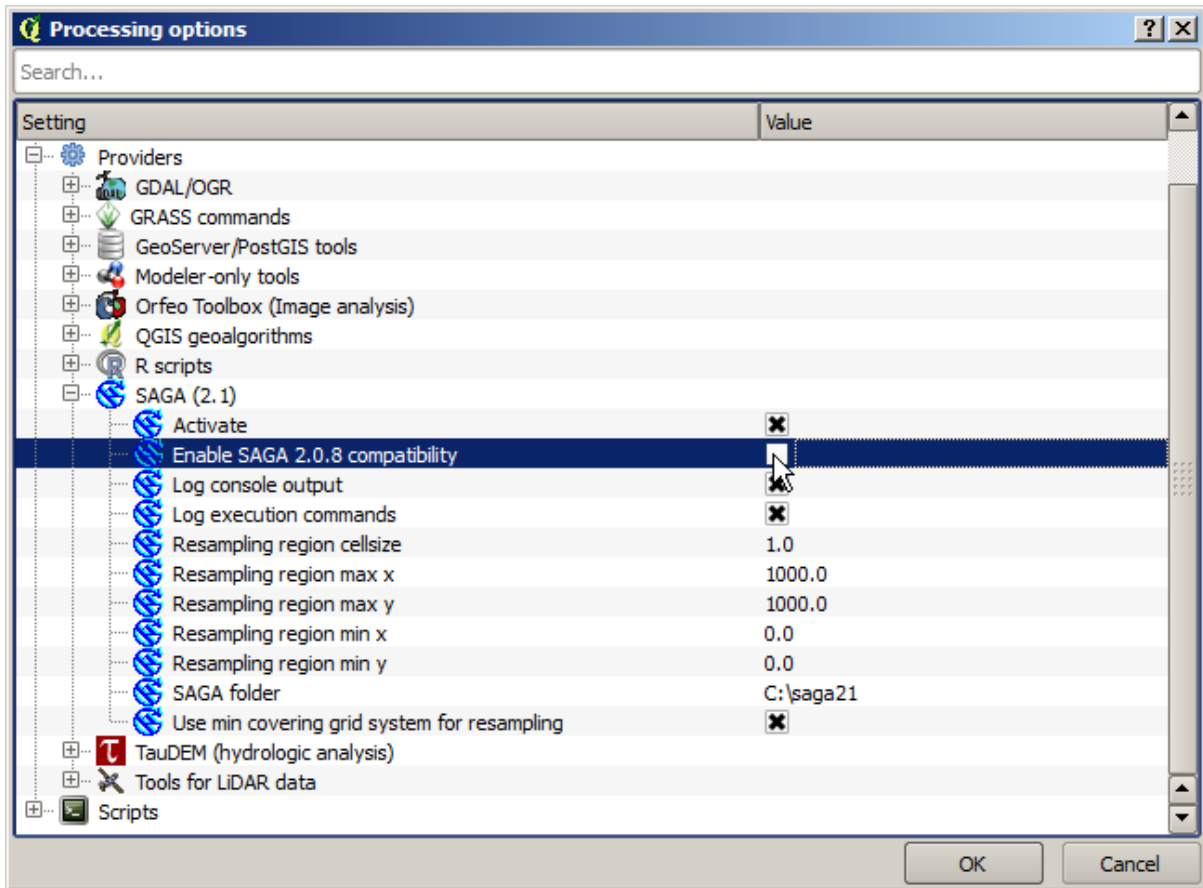

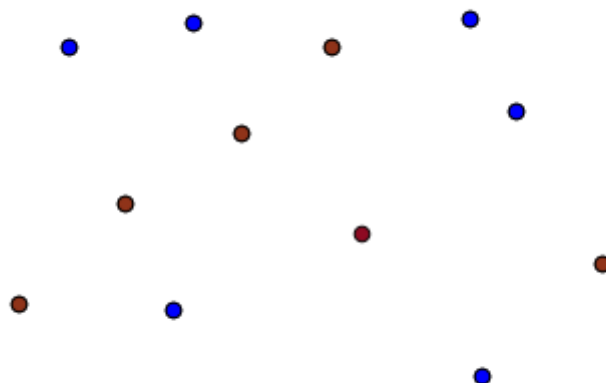
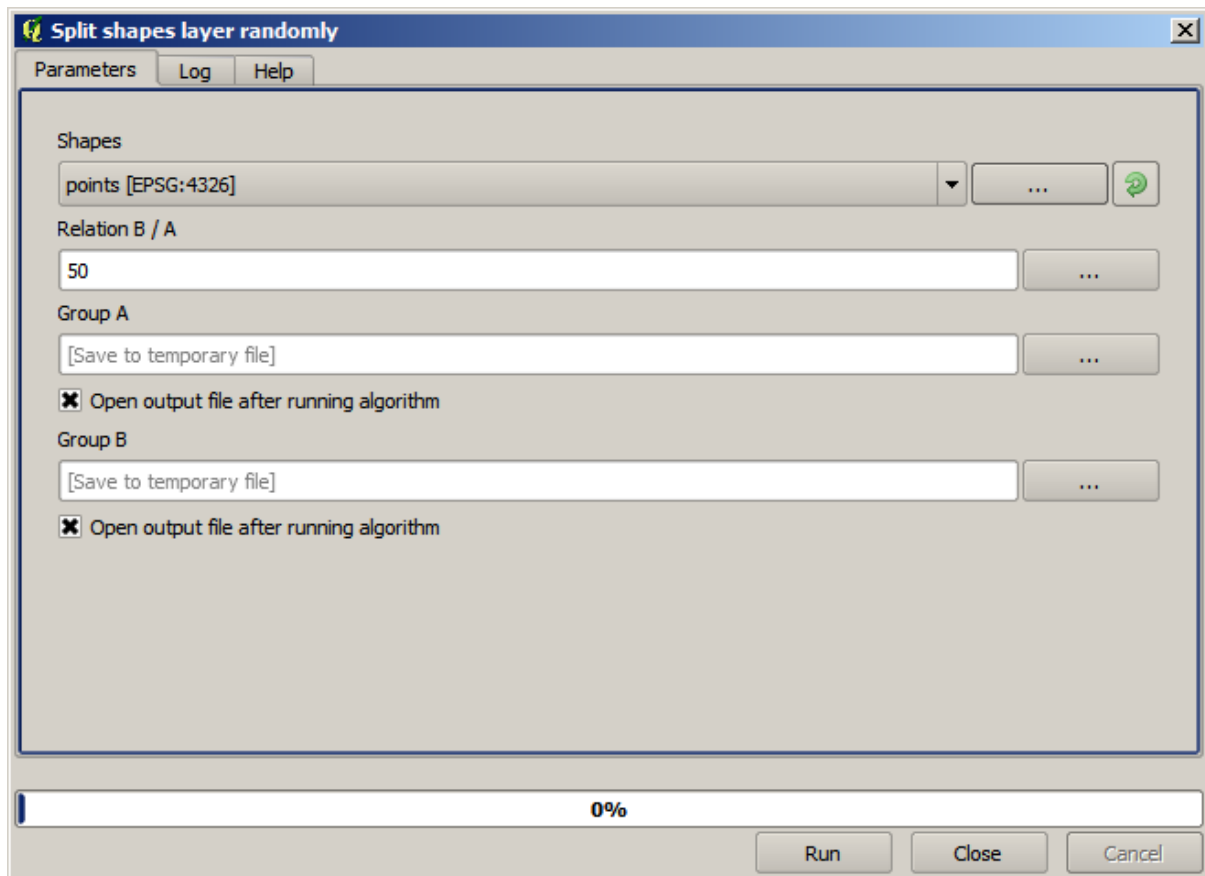

eerder uitgevoerd hebben. Echter, SAGA zou, om enige reden, niet in staat kunnen zijn een resultaat te produceren en niet het bestand genereren dat QGIS verwacht. In dat geval zullen er problemen zijn om het resultaat toe te voegen aan het project van QGIS, en een foutbericht zoals dit zal worden weergegeven.

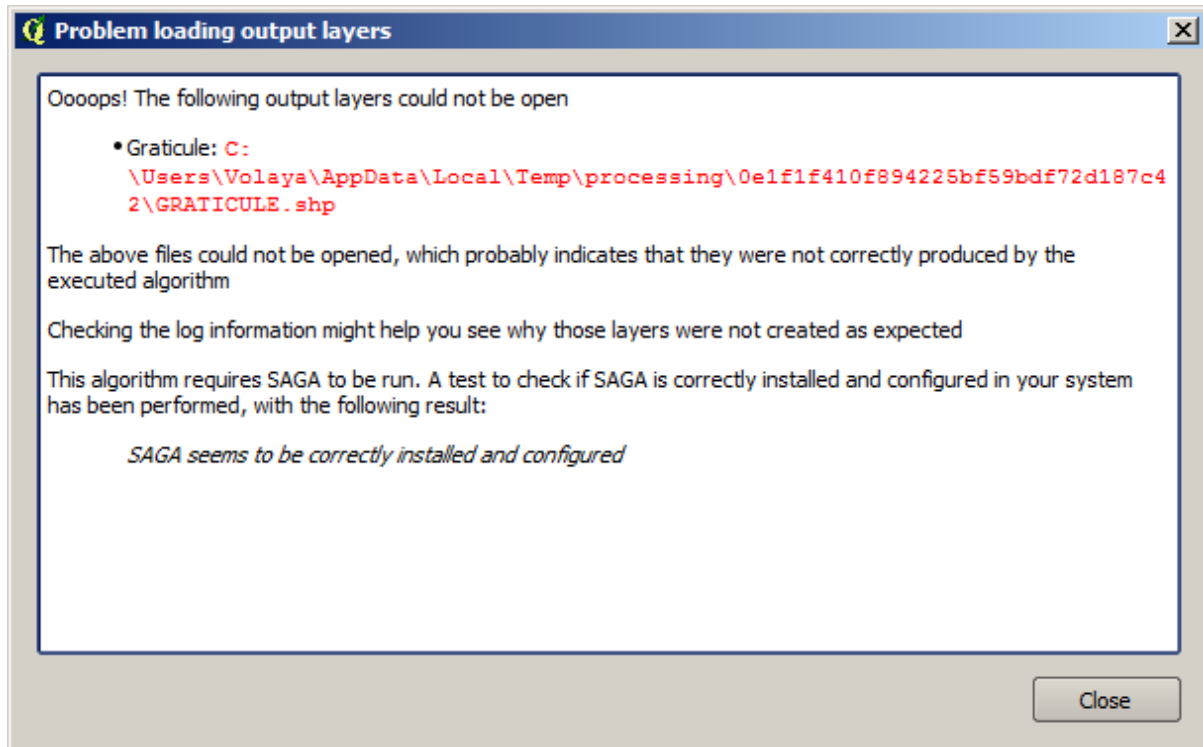

Dit soort problemen zouden kunnen voorkomen, zelfs als SAGA (of enige andere toepassing die we aanroepen vanuit het framework Processing) correct is geïnstalleerd, en het is belangrijk te weten hoe dit af te handelen. Laten we eens een van deze foutberichten produceren.

Open het algoritme *Create graticule* en gebruik de volgende waarden.

We gebruiken waarden voor breedte en hoogte die groter zijn dan het gespecificeerde bereik, dus kan SAGA geen uitvoer produceren. Met andere woorden, de waarden van de parameters zijn verkeerd, maar zij worden niet gecontroleerd totdat SAGA ze krijgt en probeert het raster te maken. Omdat het het niet kan maken, zal het niet de verwachte laag produceren, en u zult het foutbericht dat hierboven wordt weergegeven zien.

---

**Notitie:** In SAGA  $\geq$  2.2.3 zal de opdracht automatisch verkeerde gegevens voor invoer aanpassen, zodat u geen fout krijgt. Gebruik negatieve waarden voor delen om een fout uit te lokken.

---

Het begrijpen van dit soort problemen zal u helpen ze op te lossen en een verklaring te vinden voor wat er gebeurt. Zoals u in het foutbericht kunt zien wordt een test uitgevoerd om te controleren of de verbinding met SAGA correct werkt, wat voor u een indicatie zou kunnen zijn dat er een probleem zou kunnen zijn in hoe het algoritme werd uitgevoerd. Dit is niet alleen van toepassing op SAGA, maar ook op andere externe toepassingen.

In de volgende les zullen we het log van de verwerking introduceren, waar informatie over opdrachten, uitgevoerd door geo-algoritmen, wordt bijgehouden, en u zult zien hoe u meer details verkrijgt als problemen zoals deze optreden.

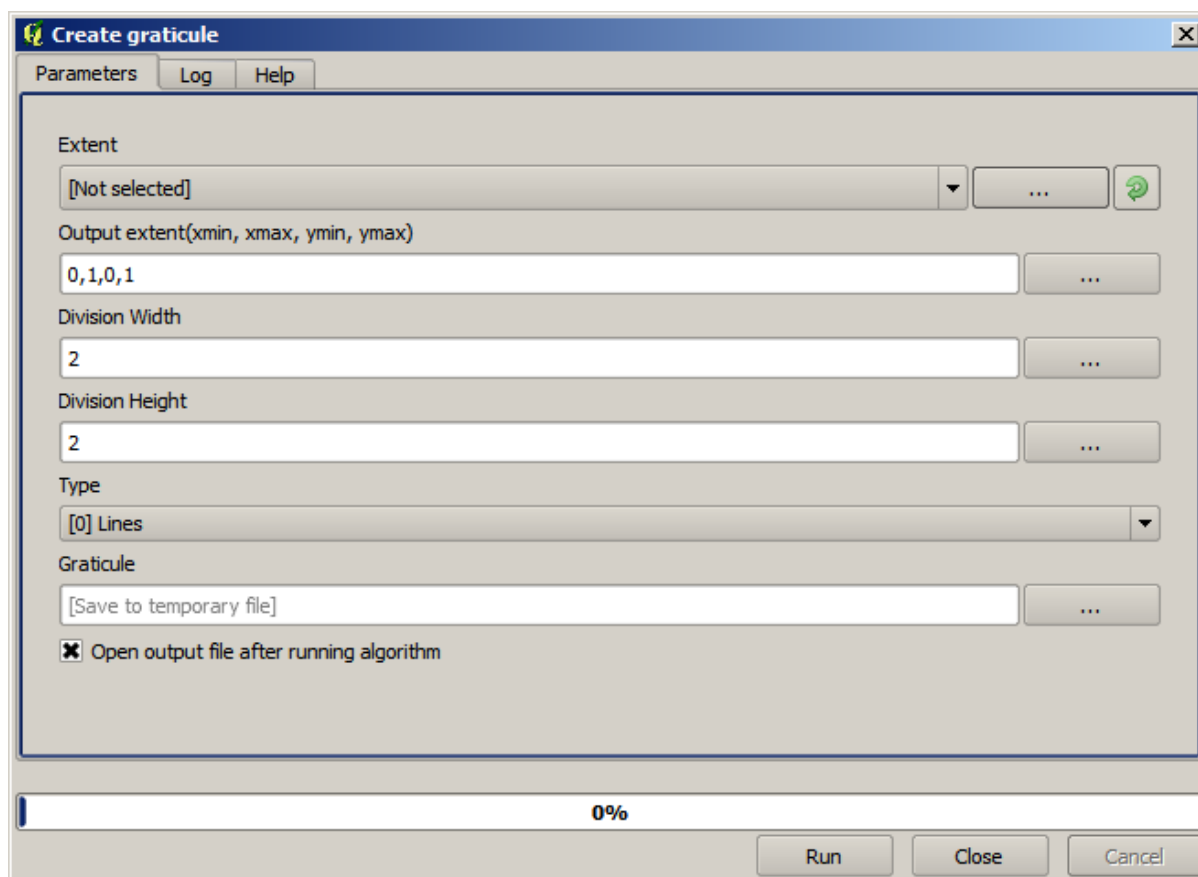

## 17.9 Het log van de verwerking

**Notitie:** Deze les beschrijft het log van de verwerking.

Alle analyses die worden uitgevoerd met het framework Processing wordt gelogd in zijn het systeem voor loggen in QGIS. Dit stelt u in staat meer te weten te komen over wat er met de gereedschappen voor Processing is gedaan, om problemen op te lossen als zij voorkomen, en ook om eerder uitgevoerde bewerkingen opnieuw uit te voeren, omdat het systeem voor loggen ook enige interactiviteit implementeert.

Klik op de ballon rechtsonder op de statusbalk van QGIS om het log te openen. Sommige algoritmen zouden hier informatie achter kunnen laten over hun uitvoering. Bijvoorbeeld: die algoritmen die een externe toepassing aanroepen loggen gewoonlijk de uitvoer van de console van die toepassing in dit item. Als u er naar kijkt zult u zien dat de uitvoer van het algoritme van SAGA dat we zojuist hebben uitgevoerd (en die mislukte omdat de gegevens voor de invoer niet juist waren) hier is opgeslagen.

Dit is behulpzaam om te begrijpen wat er aan de hand is. Gevorderde gebruikers zullen in staat zijn die uitvoer te analyseren om uit te zoeken waarom het algoritme faalde. Als u geen gevorderde gebruiker bent, zal dit bruikbaar zijn om anderen u te laten helpen het probleem dat u heeft te diagnosticeren, wat een probleem zou kunnen zijn in de installatie van de externe software of een probleem met de gegevens die u verschaftte.

Zelfs als het algoritme zou kunnen worden uitgevoerd, zouden sommige algoritmen waarschuwingen achter kunnen laten in het geval dat het resultaat niet juist zou kunnen zijn. Bijvoorbeeld bij het uitvoeren van een algoritme voor interpolatie met een zeer klein aantal punten, het algoritme kan worden uitgevoerd en zal een resultaat produceren, maar het is aannemelijk dat het niet juist zal zijn, omdat meer punten zouden moeten worden gebruikt. Het is een goed idee om regelmatig op dit type waarschuwingen te controleren als u niet zeker bent van bepaalde aspecten van een bepaald algoritme.

In het menu *Processing*, onder het gedeelte *Geschiedenis*, vindt u *ALGORITHM*. Alle algoritmen die worden uitgevoerd, zelfs als zij worden uitgevoerd vanuit de GUI en niet vanuit de console (wat later in deze handleiding zal

worden uitgelegd) worden in deze sectie van het log opgeslagen als een aanroep van de console. Dat betekent dat elke keer dat u een algoritme uitvoert, een opdracht voor de console wordt toegevoegd aan het log, en u een volledige geschiedenis heeft van uw werksessie. Hier is hoe die geschiedenis er uit ziet:

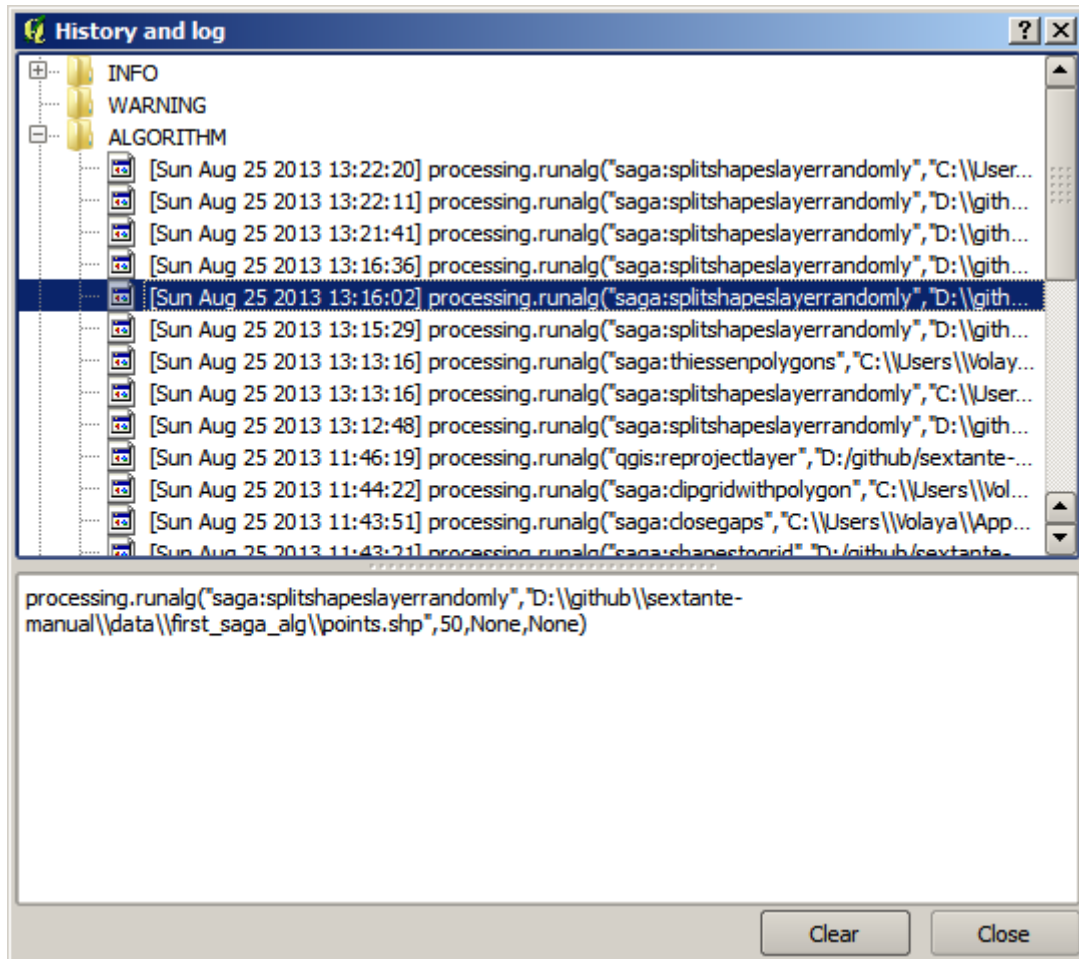

Dit kan erg bruikbaar zijn bij het beginnen te werken met de console, om te leren over de syntaxis van algoritmen. We zullen het gebruiken wanneer we bespreken hoe opdrachten voor analyses vanuit de console uit te voeren.

De geschiedenis is ook interactief, en u kunt elk eerder algoritme opnieuw uitvoeren door eenvoudigweg op het item ervan te dubbelklikken. Dit is een eenvoudige manier voor het herhalen van werk dat we al eerder gedaan hebben.

probeer bijvoorbeeld het volgende. Open de gegevens die overeenkomen met het eerste hoofdstuk van deze handleiding en voer het daar uitgelegde algoritme uit. Ga nu naar het dialoogvenster van het log en zoek het laatste algoritme in de lijst op, wat correspondeert met het algoritme dat u zojuist heeft uitgevoerd. Dubbelklik erop en een nieuw resultaat zou moeten worden geproduceerd, net zoals wanneer u het uitvoert als met het normale dialoogvenster en het aanroep vanuit de Toolbox.

### 17.9.1 Gevorderd

U kunt ook het algoritme aanpassen. Kopieer het eenvoudigweg, open *Plug-ins* [Python-console](#), klik op *Importeer klasse* [Importeer klasse Processing](#), en plak het dan om de analyse opnieuw uit te voeren; wijzig de tekst zoals u wilt. Typ `iface.addVectorLayer('/pad/bestandsnaam.shp', 'Laagnaam in legenda', 'ogr')` om het resulterende bestand weer te geven. Anders kunt u `processing.runandload` gebruiken.

## 17.10 De Raster calculator. Waarden Geen gegevens

**Notitie:** In deze les zullen we zien hoe we de Raster calculator gebruiken om enkele bewerkingen op rasterlagen uit te voeren. We zullen ook uitleggen wat waarden Geen gegevens zijn en hoe de berekeningen en andere algoritmen die behandelen

De Raster calculator is een van de meest krachtige algoritmen die u zult tegenkomen. Het is een enorm flexibel en veelzijdig algoritme dat voor veel verschillende berekeningen kan worden gebruikt, en een dat snel een belangrijk deel van uw gereedschapskist zal zijn.

In deze les zullen we enkele berekeningen met Raster calculator uitvoeren, de meeste daarvan redelijk eenvoudig. Dat zal ons laten zien hoe het wordt gebruikt en hoe het enkele bijzondere situaties behandelt die het zou kunnen tegenkomen. Dat begrijpen is belangrijk om later de verwachte resultaten te krijgen bij het gebruiken van Raster calculator, en ook om bepaalde technieken te begrijpen die er algemeen mee toegepast worden.

Open het project voor QGIS voor deze les en u zult zien dat het verschillende rasterlagen bevat.

Open nu de Toolbox en open het dialoogvenster dat correspondeert met de Raster calculator.

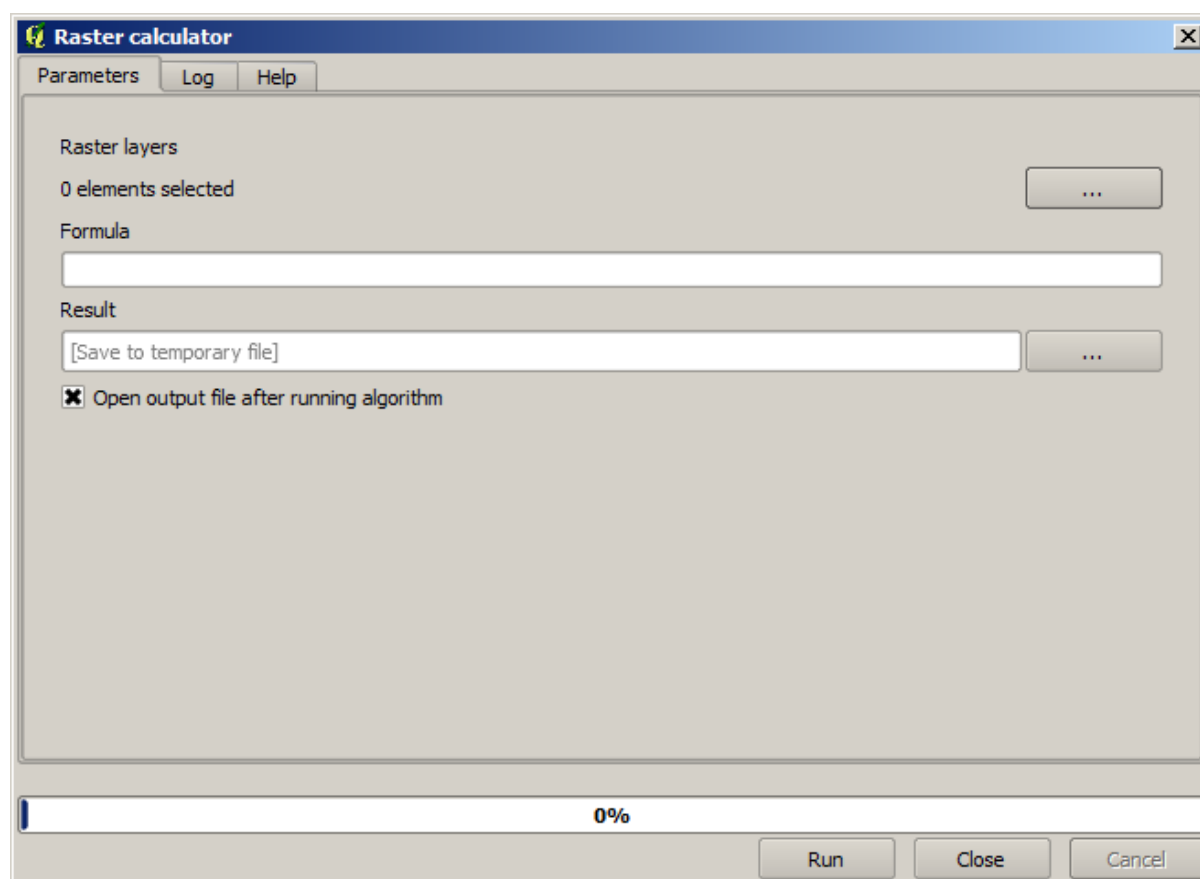

**Notitie:** De interface is anders in recente versies.

Het dialoogvenster bevat 2 parameters.

- De voor de analyse te gebruiken lagen. Dit is een meervoudige invoer, wat betekent dat u zoveel lagen kunt selecteren als u wilt. Klik op de knop aan de rechterkant en selecteer dan de lagen die u wilt gebruiken in het dialoogvenster dat verschijnt.
- De toe te passen formule. De formule gebruikt de lagen die zijn geselecteerd in de parameter hierboven, die worden vermeld met letters uit het alfabet (a, b, c...) of g1, g2, g3... als namen voor variabelen.



Dat is, de formule  $a + 2 * b$  is hetzelfde als  $g1 + 2 * g2$  en zal de som van de waarde in de eerste laag plus twee keer de waarde van de tweede laag berekenen. De volgorde van de lagen is dezelfde volgorde als die welke u ziet in het dialoogvenster voor de selectie.

**Waarschuwing:** De calculator is hoofdlettergevoelig.

We zullen, om mee te beginnen, de eenheden van de DEM wijzigen van meters naar voet. De formule die we nodig hebben is de volgende:

$h' = h * 3.28084$

Selecteer de DEM in het veld voor de lagen en typ  $a * 3.28084$  in het veld voor de formule.

**Waarschuwing:** Voor niet Engelse gebruikers: gebruik altijd “.”, niet “,”.

Klik op *Run* om het algoritme uit te voeren. U zult ene laag krijgen die er hetzelfde uitziet als de invoerlaag, maar met andere waarden. De invoerlaag die we gebruikten had geldige waarden in al zijn cellen, dus heeft de laatste parameter in het geheel geen effect.

Laten we nu een andere berekening uitvoeren, deze keer op de laag *accflow*. Deze laag bevat waarden van een geaccumuleerde stroom, een hydrologische parameter. Het bevat alleen die waarden binnen het gebied van een bepaalde waterkering, zonder waarden geen gegevens daarbuiten. Zoals u kunt zien, is het renderen niet erg informatief, vanwege de manier waarop de waarden zijn verdeeld. Gebruiken van de logaritme van die accumulatie van die stroom zal een veel meer informatieve weergave opleveren. We kunnen die berekenen met behulp van de Raster calculator.

Open opnieuw het dialoogvenster voor het algoritme, selecteer de laag *accflow* als de enige laag voor de invoer, en voer de volgende formule in:  $\log(a)$ .

Hier is de laag die u zult krijgen.



Als u het gereedschap *Object identificeren* selecteert om de waarde van een laag op een bepaald punt te weten te komen, selecteer de laag die we zojuist hebben gemaakt en klik op een punt buiten het bassin, u zult zien dat het een

waarde Geen gegevens bevat.

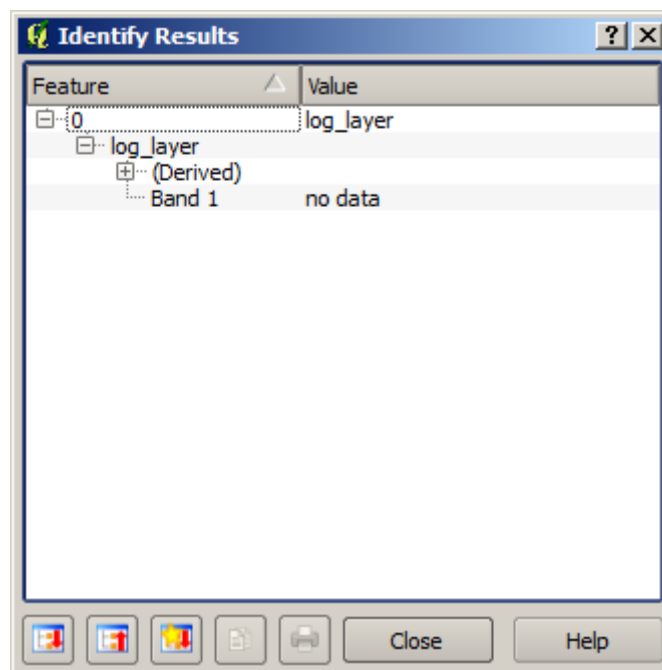

Voor de volgende oefening gaan we twee lagen gebruiken in plaats van een, en we zullen een DEM gaan krijgen met alleen geldige waarden binnen het bassin, gedefinieerd in de tweede laag. Open het dialoogvenster voor de calculator en selecteer beide lagen van het project in het veld voor de invoerlagen. Voer de volgende formule in het corresponderende veld in:

$a/a * b$

$a$  verwijst naar de laag met de geaccumuleerde stroom (omdat het de eerste in de lijst is) en  $b$  verwijst naar de DEM. Wat we hier in het eerste deel van de formule gaan doen is de laag met de geaccumuleerde stroom delen door zichzelf, wat zal resulteren in een waarde 1 binnen het bassin, en een waarde Geen gegevens daarbuiten. Dan vermenigvuldigen we met de DEM, om de hoogtewaarden in de cellen binnen het bassin te krijgen ( $DEM * 1 = DEM$ ) en de waarden Geen gegevens daarbuiten ( $DEM * no\_data = no\_data$ )

Hier is de resulterende laag.



Deze techniek wordt regelmatig gebruikt om waarden in een rasterlaag te *maskeren*, en is bruikbaar wanneer u berekeningen uit wilt voeren op een andere regio dan de willekeurige rechthoekige regio die wordt gebruikt door de rasterlaag. Een hoogte-histogram bijvoorbeeld van een rasterlaag heeft weinig betekenis. Als het echter berekend met alleen de waarden die overeenkomen met een bassin (zoals in het bovenstaande geval), is het resultaat dat we verkrijgen een betekenisvolle die in feite informatie geeft over de configuratie van het bassin.

Los van de waarden Geen gegevens en hoe zij worden afgehandeld zijn er andere interessante dingen met betrekking tot dit algoritme dat we zojuist hebben uitgevoerd. Als u eens kijkt naar de bereiken van de lagen die we hebben vermenigvuldigd (u kunt dat doen door te dubbelklikken op de naam van de laag in de inhoudsopgave en hun eigenschappen bekijken), zult u zien dat zij niet hetzelfde zijn, omdat het bereik dat wordt bedekt door de laag van de geaccumuleerde stroom kleiner is dan het bereik van de volledige DEM.

Dat betekent dat deze lagen niet overeenkomen, en dat zij niet direct kunnen worden vermenigvuldigd zonder die grootten en bereiken te homogeniseren door één of beide lagen te resamplen. Wij deden echter helemaal niets. QGIS handelt deze situatie af en resampled automatisch invoerlagen als dat nodig is. Het bereik van de uitvoer is het minimale bedekte bereik dat wordt berekend vanuit de invoerlagen, en de minimale celgrootte van hun celgrootten.

In dit geval (en in de meeste gevallen), produceert dit de gewenste resultaten, maar u zou zich altijd bewust moeten zijn van de aanvullende bewerkingen die plaatsvinden, omdat zij het resultaat zouden kunnen beïnvloeden. In gevallen wanneer dit gedrag niet gewenst is, zou van tevoren handmatig moeten worden geresampled. In latere hoofdstukken zullen we meer zien over het gedrag van algoritmen indien gebruikt met meerdere rasterlagen.

Laten we deze les afsluiten met een andere oefening in maskeren. We gaan de helling berekenen voor alle gebieden met een hoogte tussen 1000 en 1500 meter.

In dit geval hebben we geen laag die we als masker kunnen gebruiken, maar die kunnen we maken met behulp van de calculator.

Voer de calculator uit met behulp van de DEM als enige invoerlaag en de volgende formule

```
ifelse(abs(a-1250) < 250, 1, 0/0)
```

Zoals u kunt zien gebruiken we de calculator niet alleen om eenvoudige algebraïsche bewerkingen uit te voeren, maar ook om meer complexe berekeningen uit te voeren die voorwaardelijke zinnen in zich hebben, zoals die hierboven.

Het resultaat heeft een waarde van 1 binnen het bereik waarmee we willen werken, en Geen gegevens in cellen daarbuiten.



De waarde geen gegevens komt uit de uitdrukking 0/0. Omdat dat een onbepaalde waarde is, zal SAGA een waarde NaN (Not a Number) toevoegen, die in feite wordt behandeld als een waarde Geen gegevens. Met deze kleine truc kunt u een waarde Geen gegevens instellen, zonder dat u hoeft te weten wat de waarde geen gegevens van de cel is.

Nu hoeft u het nog slechts te vermenigvuldigen met de laag van de helling die is opgenomen in het project, en zult u het gewenste resultaat verkrijgen.

Dit kan allemaal worden gedaan in één enkele bewerking met de calculator. We laten dat als een oefening voor de lezer.

## 17.11 Vectorcalculator

**Notitie:** In deze les zullen we zien hoe we nieuwe attributen toevoegen aan een vectorlaag, gebaseerd op een rekenkundige uitdrukking, met behulp van de vectorcalculator.

We weten al hoe we de raster calculator moeten gebruiken om nieuwe lagen te maken met behulp van rekenkundige uitdrukkingen. Een soortgelijk algoritme is beschikbaar voor vectorlagen, en genereert een nieuwe laag met dezelfde attributen van de invoerlaag, plus een aanvullende met het resultaat van de ingevoerde uitdrukking. Het algoritme heet *Veld calculator* en heeft het volgende dialoogvenster voor parameters.

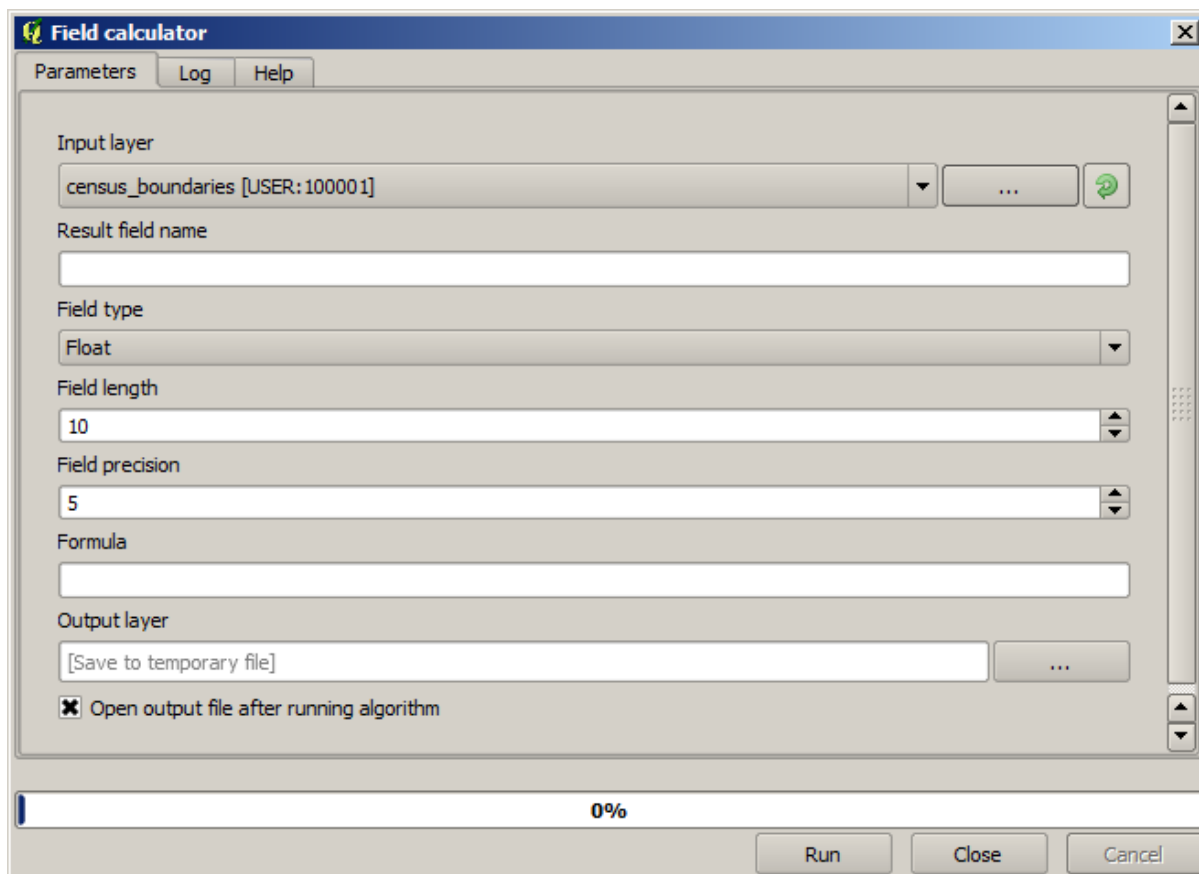

**Notitie:** In nieuwere versies van Processing is de interface aanzienlijk gewijzigd, hij is krachtiger en eenvoudiger te gebruiken.

Hier zijn enkele voorbeelden van het gebruik van dat algoritme.

Laten we eerst de bevolkingsdichtheid berekenen van blanke mensen in elke polygoon, wat een census weergeeft. We hebben twee velden in de attribuentabel die we daarvoor kunnen gebruiken, namelijk `WHITE` en `SHAPE_AREA`. We moeten ze alleen delen en vermenigvuldigen met 1 miljoen (om de dichtheid per vierkante km te verkrijgen), dus we kunnen de volgende formule in het overeenkomstige veld gebruiken

```
( "WHITE" / "SHAPE_AREA" ) * 1000000
```

Het dialoogvenster voor de parameters zou moeten worden gevuld zoals hieronder weergegeven.

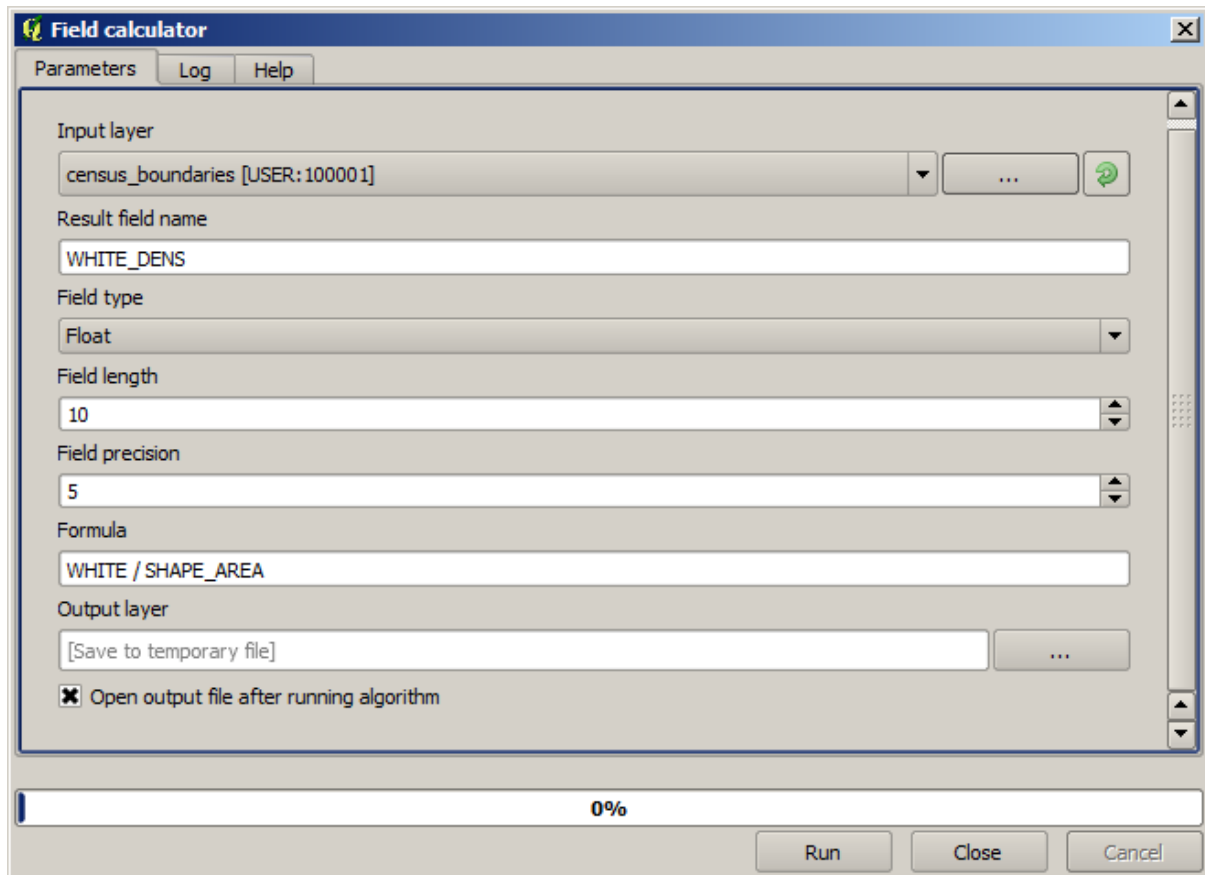

Dit zal een nieuw veld genereren, genaamd WHITE\_DENS

Laten we nu de ratio berekenen tussen de velden MALES en FEMALES om een nieuw veld te maken dat aangeeft of de mannelijk bevolking numeriek domineert boven de vrouwelijke bevolking.

Voer de volgende formule in

```
"MALES" / "FEMALES"
```

Deze keer zou het venster met de parameters er zo uit moeten zien voordat op de knop *OK* wordt gedrukt.

In een eerdere versie zou, omdat beide velden van het type integer zijn, het resultaat worden afgebroken tot een integer. In dit geval zou de formule : `1.0 * "MALES" / "FEMALES"` moeten zijn, om aan te geven dat we een getal floating point als resultaat willen hebben.

We kunnen voorwaardelijke functies gebruiken om een nieuw veld met tekststrings `male` of `female` te krijgen in plaats van de waarden voor de ratio, met behulp van de volgende formule:

```
CASE WHEN "MALES" > "FEMALES" THEN 'male' ELSE 'female' END
```

Het venster voor de parameters zou er zo uit moeten zien.

Een Python veldcalculator is beschikbaar in de “Advanced Python field calculator”, waarover we hier niet in detail treden

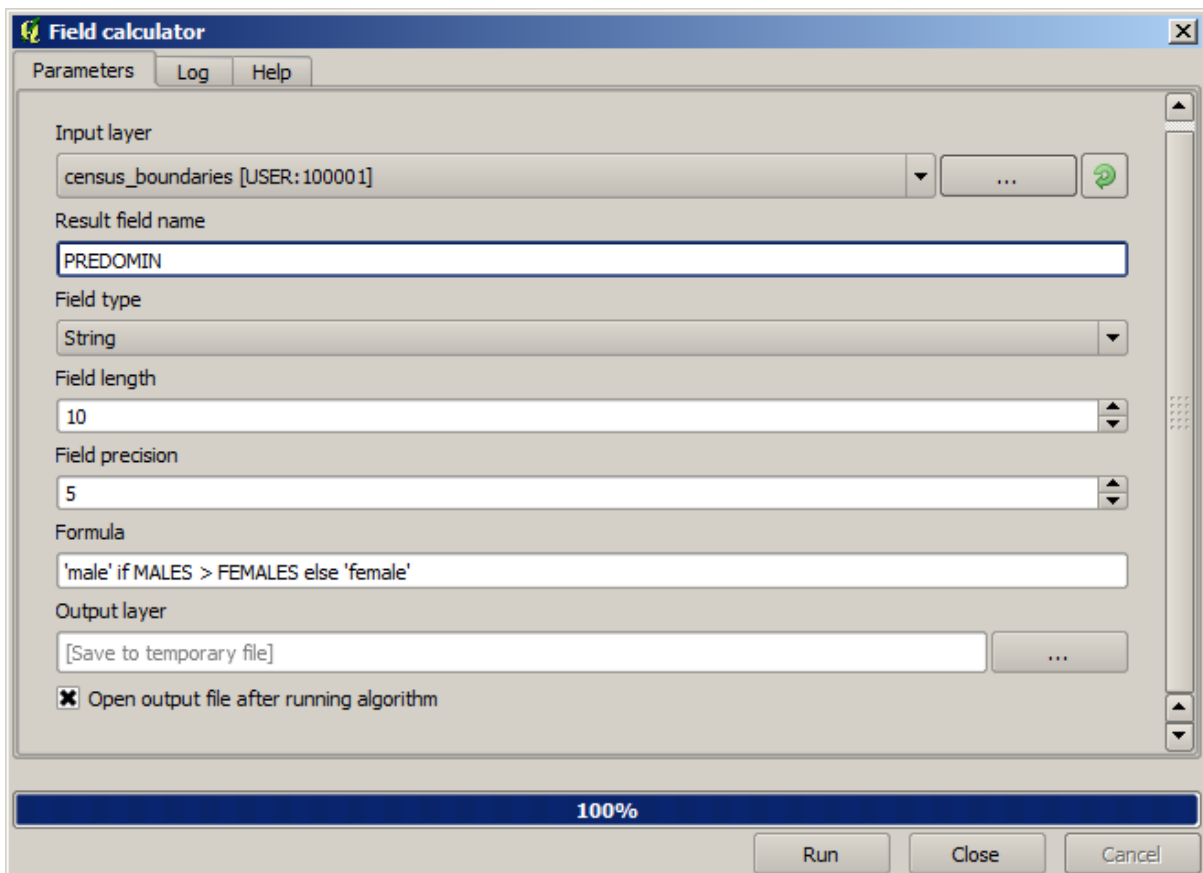
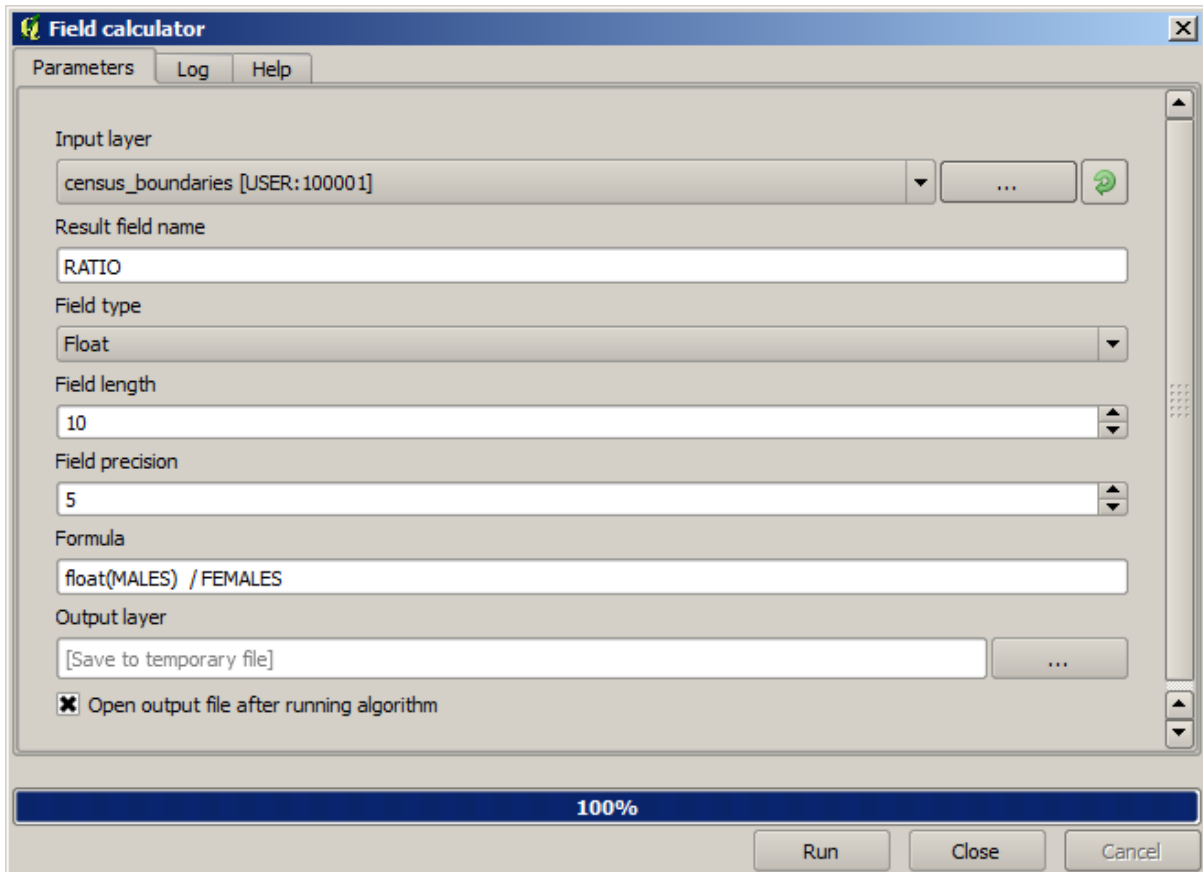

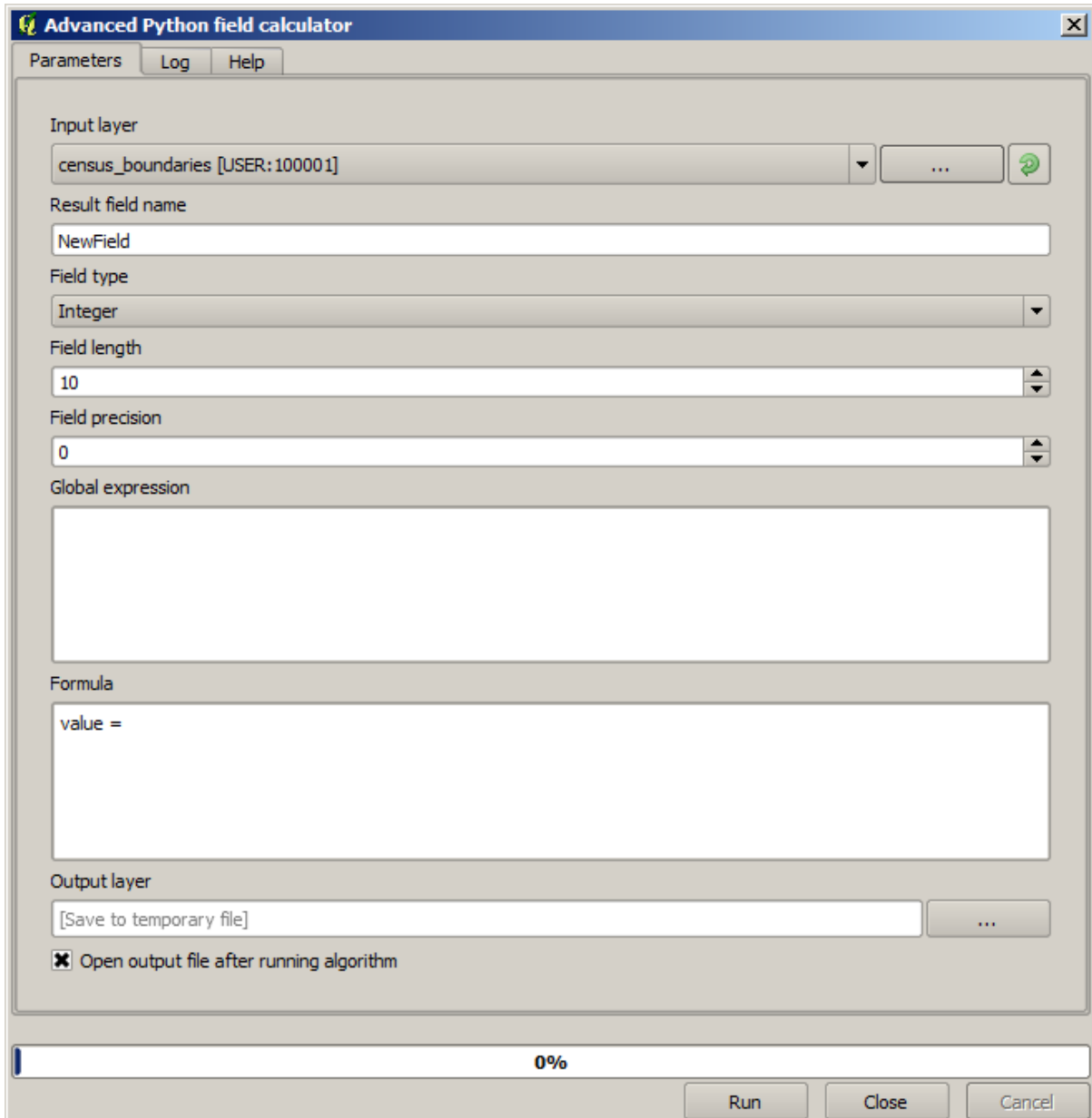

## 17.12 Bereiken definiëren

**Notitie:** In deze les zullen we zien hoe we bereiken definiëren, die bij sommige algoritmen nodig zijn, in het bijzonder voor rasters.

Sommige algoritmen vereisen een bereik om het gebied te definiëren dat moet worden bedekt door de analyse die zij uitvoeren, en gewoonlijk ook om het bereik van de resulterende laag te definiëren.

Wanneer een bereik wordt vereist, kan het handmatig gedefinieerd worden door de vier waarden die het definieert in te voeren (min X, min Y, max X, max Y), maar er zijn ook meer praktische en interessantere manieren om dat te doen. We zullen ze allemaal zien in deze les.

Laten we eerst een algoritme openen dat vereist dat een bereik wordt gedefinieerd. Open het algoritme *Rasterize*, wat een rasterlaag uit een vectorlaag maakt.

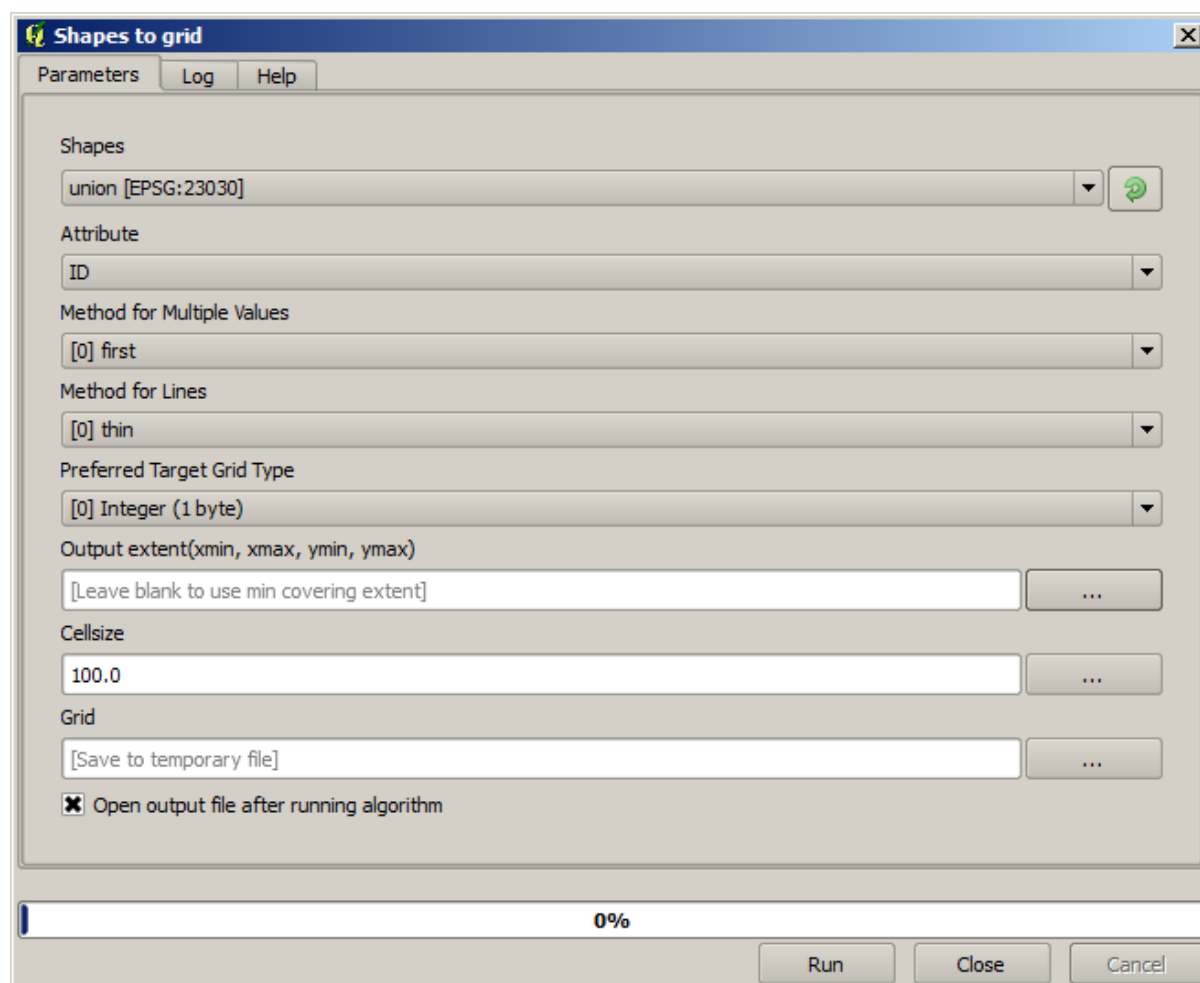

Alle parameters, met uitzondering van de laatste twee, worden gebruikt om te definiëren welke laag moet worden omgezet naar een raster, en configureren hoe het proces van het omzetten naar raster zou moeten werken. De twee laatste parameters, aan de andere kant, definiëren de karakteristieken voor de uitvoerlaag. Dat betekent dat zij het gebied definiëren dat wordt bedekt (wat niet noodzakelijkerwijze hetzelfde gebied is als dat wat wordt bedekt door de invoerlaag), en de resolutie/celgrootte (die niet kan worden afgeleid vanuit de vectorlaag, omdat vectorlagen geen celgrootten hebben).

Het eerste dat u kunt doen is de 4 waarden voor de definitie, zoals hierboven besproken, in te typen, gescheiden door komma's.

Dat hoeft geen nadere extra uitleg. Hoewel dit de meest flexibele optie is, is het in sommige gevallen ook minder



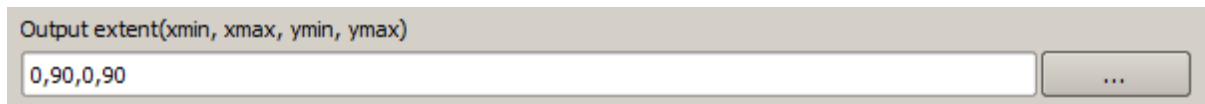

praktisch, en dat is waarom andere opties werden geïmplementeerd. U moet op de knop aan de rechterkant van het tekstvak voor het bereik klikken om daar toegang toe te krijgen.

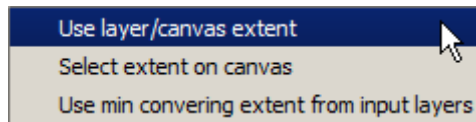

Laten we eens kijken wat elk ervan doet.

De eerste optie is *Use layer/canvas extent*, wat het dialoogvenster voor selectie zal weergeven dat hieronder staat.

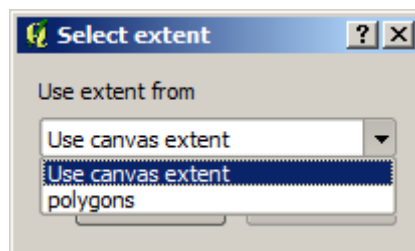

Hier kunt u het bereik voor het kaartvenster selecteren (het bereik dat wordt bedekt door de huidige zoom), of het bereik van elk van de beschikbare lagen. Selecteer het en klik op *OK*, en het tekstvak zal automatisch worden gevuld met de overeenkomende waarden.

De tweede optie is *Select extent on canvas*. In dit geval verdwijnt het dialoogvenster van het algoritme en kunt u in het kaartvenster van QGIS klikken en slepen om het gewenste bereik te definiëren.

Als u de muisknop weer loslaat zal het dialoogvenster weer verschijnen en zal het tekstvak al de waarden bevatten die overeenkomen met het gedefinieerde bereik.

De laatste optie is *Use min covering extent from input layers*, wat de standaard optie is. Dit zal de minimale bedekte bereik berekenen van alle lagen die gebruikt zullen worden om het algoritme uit te voeren, en er is geen reden om enige waarde in het tekstvak in te voeren. In het geval van één enkele invoerlaag, zoals in het algoritme dat we uitvoeren, kan hetzelfde bereik worden verkregen door diezelfde invoerlaag te selecteren in *Use layer/canvas extent* die we al eerder zagen. Echter, wanneer er verscheidene invoerlagen zijn, correspondeert het minimale bedekte bereik niet met enig bereik van de invoerlaag, omdat het uit alle tezamen wordt berekend.

We zullen deze laatste methode gebruiken om ons algoritme voor het omzetten naar raster uit te voeren.

Vul het dialoogvenster voor de parameters zoals hieronder weergegeven en druk op *OK*.

---

**Notitie:** In dit geval is het beter een *Integer (1 byte)* te gebruiken in plaats van een *Floating point (4 byte)*, omdat de *NAME* een integer is met de maximale waarde=64. Dit zal resulteren in een kleinere bestandsgrootte en snellere berekeningen.

---

U zult een rasterlaag verkrijgen die exact het gebied bedekt dat wordt bedekt door de originele vectorlaag.

In sommige gevallen zou de laatste optie, *Use min covering extent from input layers*, niet beschikbaar kunnen zijn. Dit zal gebeuren bij die algoritmen die geen invoerlagen hebben, maar slechts parameters van andere typen. In dat geval zult u de waarde handmatig moeten invoeren of een van de andere opties gebruiken.

Onthoud dat, wanneer een selectie bestaat, het bereik van de laag dat van de gehele verzameling objecten is, en de selectie wordt niet gebruikt voor de berekening van het bereik, zelfs hoewel het rasteriseren werd uitgevoerd op alleen de geselecteerde items. In dat geval wilt u misschien een nieuwe laag maken van de selectie, en die dan gebruiken als invoer.

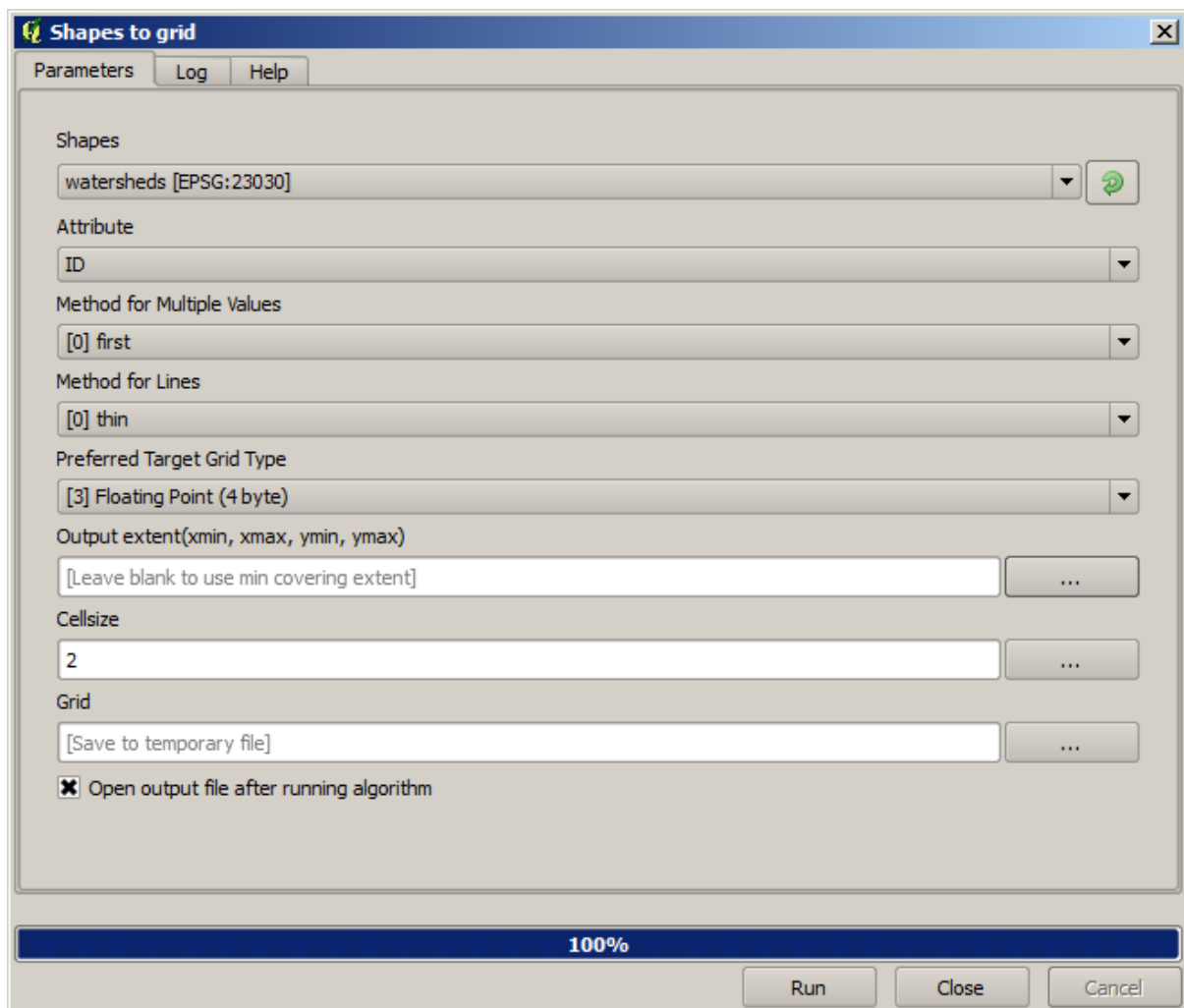
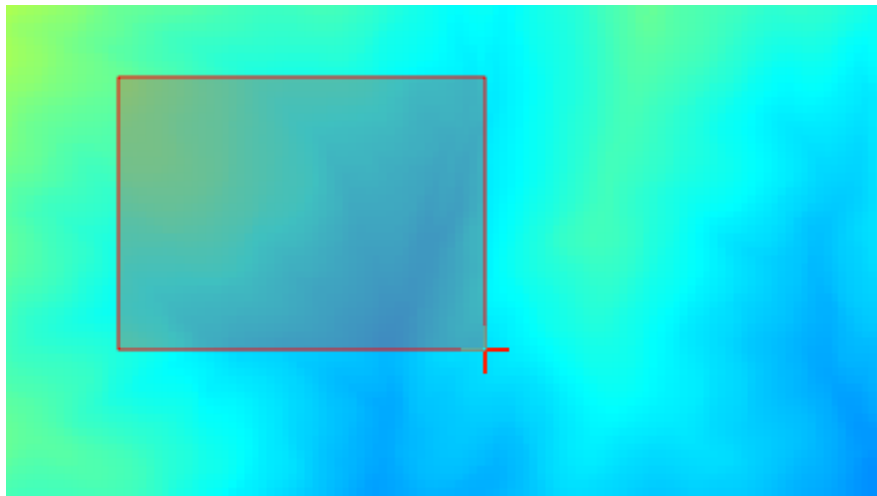

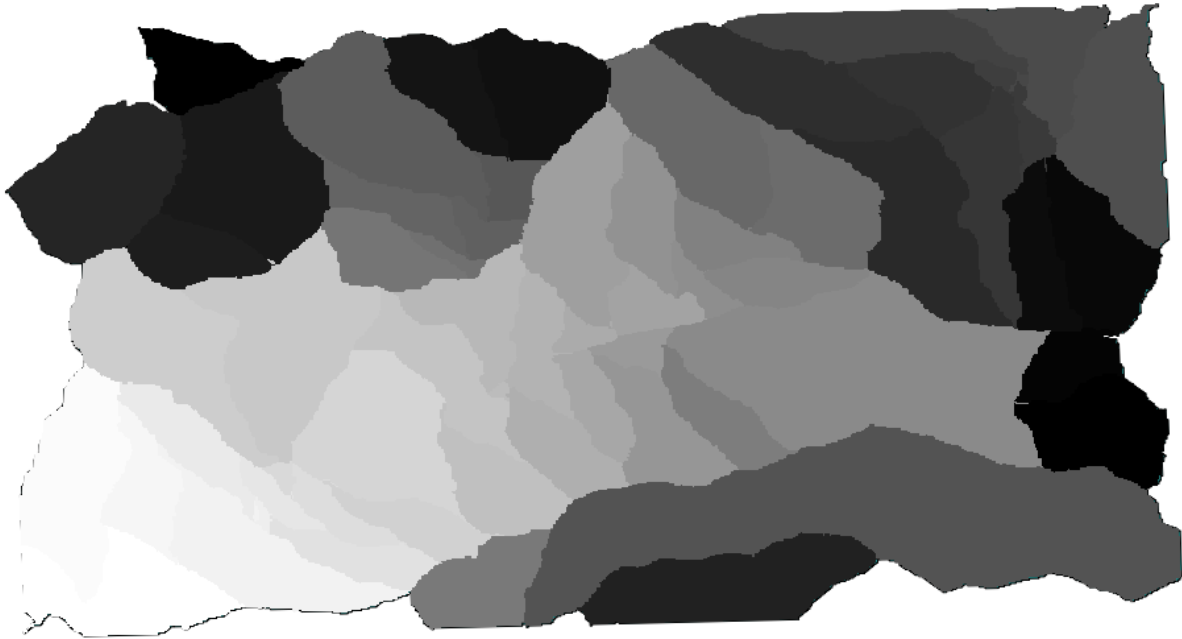

## 17.13 HTML-uitvoer

**Notitie:** In deze les leren we hoe QGIS uitvoer in de indeling HTML afhandelt, die wordt gebruikt om uitvoer als tekst en afbeeldingen te produceren.

Alle uitvoer die we tot dusverre hebben geproduceerd waren lagen (zowel raster als vector). Echter, sommige algoritmen genereren uitvoer in de vorm van tekst en afbeeldingen. Al deze uitvoer wordt verpakt in in HTML-bestanden en weergegeven in het zogenaamde venster *Resultaten*, wat een ander element is van het framework Processing.

Laten we eens naar één van die algoritmen kijken om te begrijpen hoe die werken.

Open het project met de gegevens die in de les moeten worden gebruikt en open dan het algoritme *Basic statistics for numeric fields*.

Het algoritme is nogal eenvoudig, en u hoeft slechts de laag te selecteren die moet worden gebruikt en één veld daarvan (een numeriek veld). De uitvoer is van het type HTML, maar het overeenkomstige vak werkt exact zoals dat wat u zult vinden in het geval van een uitvoer als raster of vector. U kunt ofwel een bestandspad invoeren of het leeg laten om naar een tijdelijk bestand op te slaan. In dit geval, zijn echter alleen de extensies `html` en `htm` toegestaan, dus is er geen manier om de indeling van de uitvoer te wijzigen door een andere te gebruiken.

Voer het algoritme uit door de enige laag in het project als invoer te selecteren, en het veld *POP2000*, en een nieuw dialoogvenster zoals dat wat hieronder wordt weergegeven zal verschijnen zodra het algoritme is uitgevoerd en het dialoogvenster voor de parameters wordt gesloten.

Dit is het venster *Resultaten*. Het bevat alle HTML-resultaten die zijn gegenereerd gedurende de huidige sessie, eenvoudig toegankelijk, dus u kunt ze snel controleren wanneer u ze maar nodig heeft. Net zoals met lagen, als u de uitvoer hebt opgeslagen naar een tijdelijk bestand, zal het worden verwijderd als u QGIS afsluit. Als u hebt opgeslagen naar een niet tijdelijk pad, wordt het bestand behouden, maar het zal niet verschijnen in het venster *Resultaten* als u de volgende keer QGIS opent.

Sommige algoritmen genereren tekst die niet kan worden opgedeeld in meer gedetailleerde uitvoer. Dat is het geval als, bijvoorbeeld, het algoritme de tekstuitvoer vastlegt vanuit een extern proces. In andere gevallen wordt de uitvoer gepresenteerd als tekst, maar wordt intern opgedeeld in verscheidene kleinere uitvoeren, gewoonlijk in de vorm van numerieke waarden. Het algoritme dat we zojuist hebben uitgevoerd is er daar één van. Elk van deze waarden wordt afgehandeld als één enkele uitvoer, en opgeslagen in een variabele. Dit heeft op dit moment geen enkel belang, maar als we eenmaal doorgaan naar Grafische modellen bouwen, zult u zien dat het ons zal toestaan die waarden te gebruiken

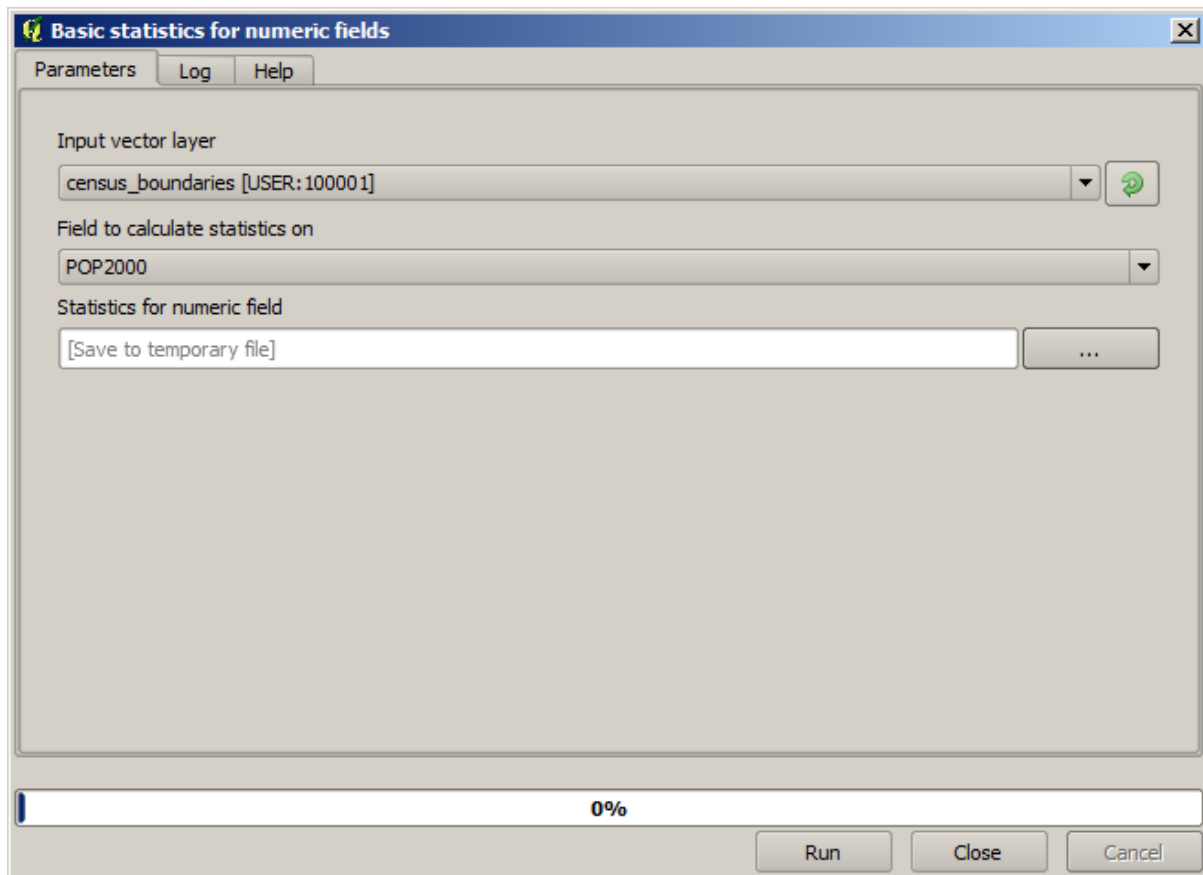

als numerieke invoer voor andere algoritmen.

## 17.14 Eerste voorbeeld analyse

**Notitie:** In deze les zullen we enkele echte analyses uitvoeren met behulp van alleen de Toolbox, zodat u meer bekend raakt met de elementen van het framework Processing.

Nu alles is geconfigureerd en we externe algoritmen kunnen gebruiken, hebben we een zeer krachtig gereedschap om ruimtelijke analyses uit te voeren. Het is tijd om een wat grotere oefening met gegevens uit de echte wereld uit te werken.

We zullen de welbekende gegevensset gebruiken die John Snow gebruikte in zijn baanbrekende werk in 1854 ([https://en.wikipedia.org/wiki/John\\_Snow\\_%28physician%29](https://en.wikipedia.org/wiki/John_Snow_%28physician%29)), en we zullen enkele interessante resultaten verkrijgen. De analyse van deze gegevensset is redelijk helder en er is geen noodzaak voor ingewikkelde GIS-technieken om te eindigen met goede resultaten en conclusies, maar het is een goede manier om weer te geven hoe deze ruimtelijke problemen kunnen worden geanalyseerd en opgelost door verschillende gereedschappen van Processing.

De gegevensset bevat shapefiles met cholera-doden en pomplocaties, en een OSM gerenderde kaart in de indeling TIFF. Open het overeenkomstige project van QGIS voor deze les.

Het eerste dat moet worden gedaan is het Voronoi-diagram berekenen (ook bekend als Thiessen polygonen) van de laag Pumps, om de zone van invloed voor elke pomp te verkrijgen. Het algoritme *Voronoi Diagram* kan daarvoor worden gebruikt.

Redelijk eenvoudig, maar het geeft ons al interessante informatie.

Duidelijk, de meeste gevallen liggen binnen een van de polygonen

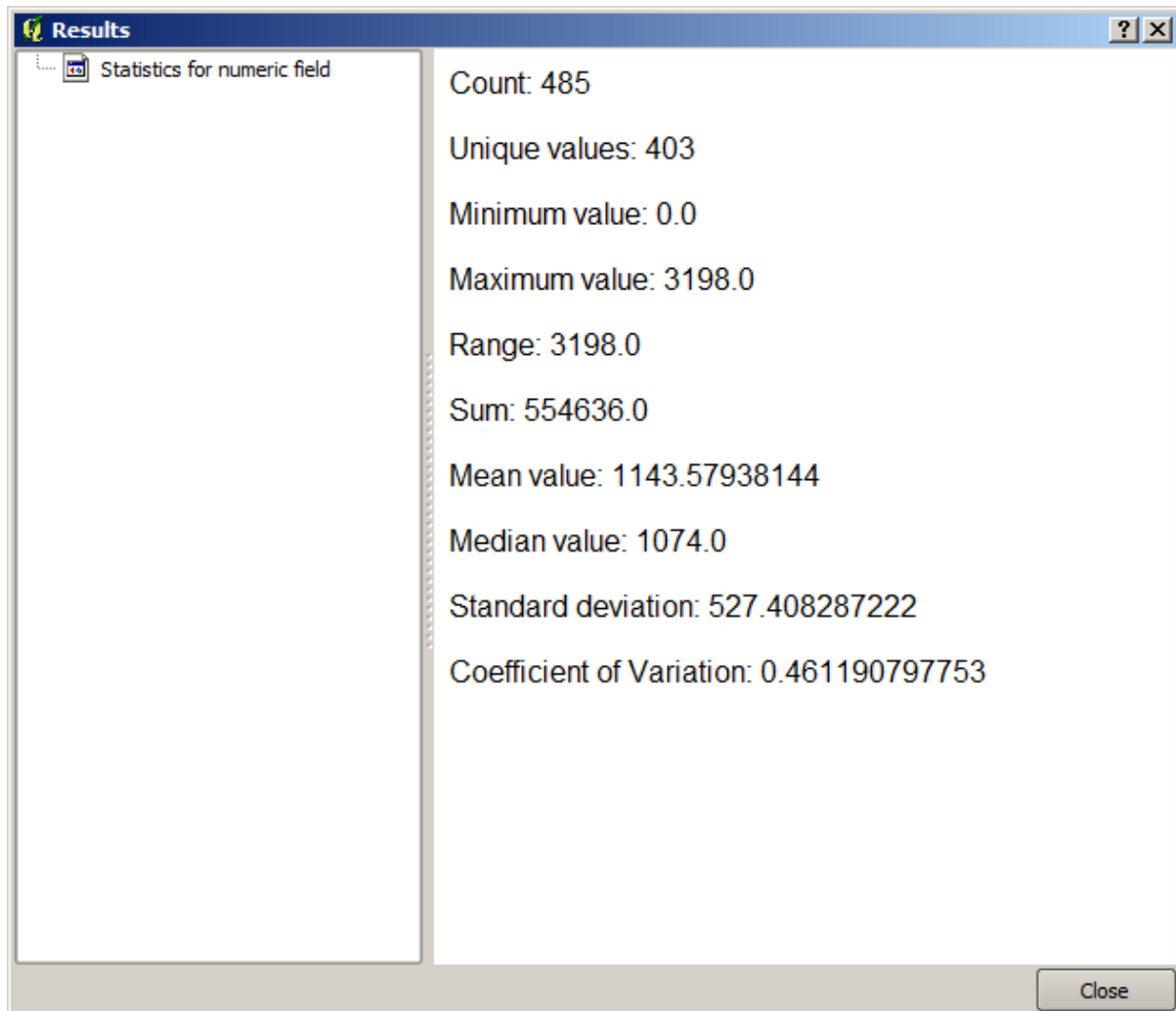



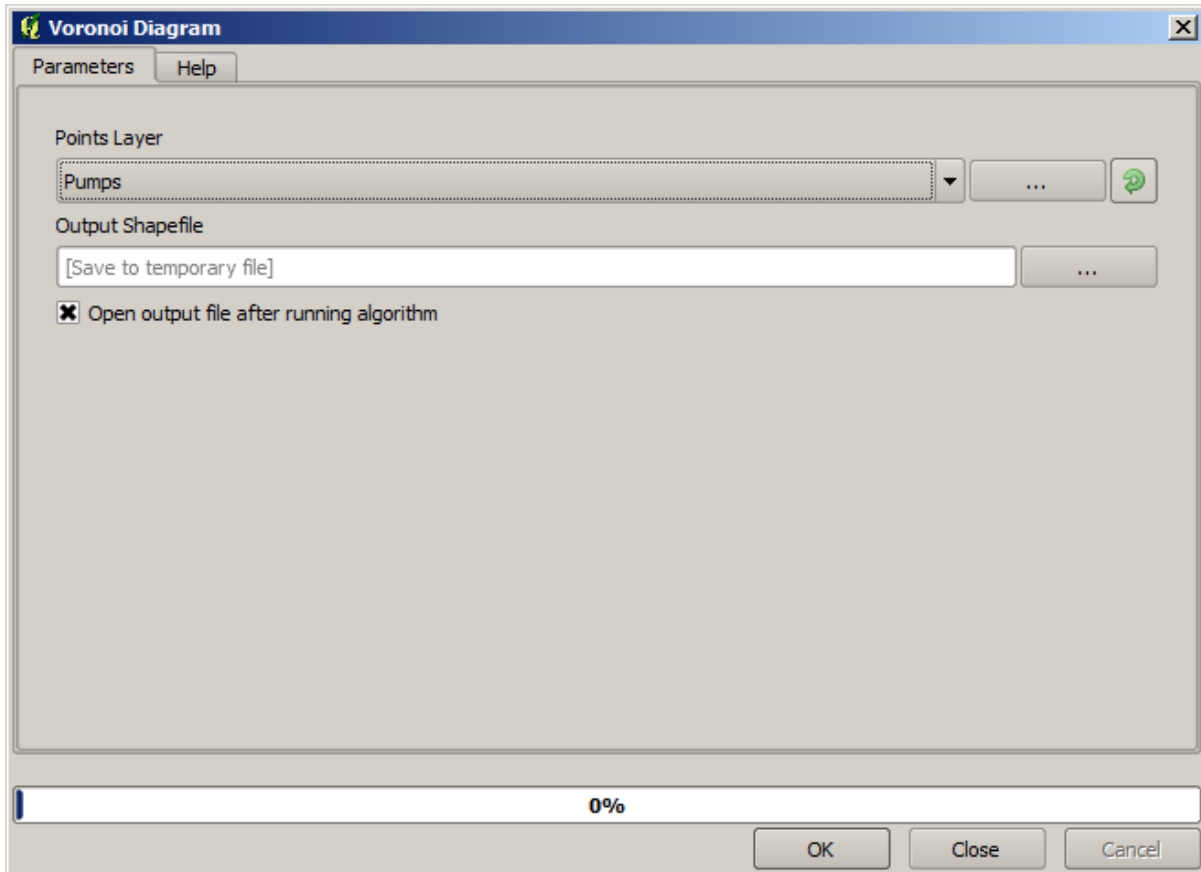

We kunnen het aantal doden in elk polygoon tellen om een meer kwantitatief resultaat te verkrijgen,. omdat elk punt een gebouw weergeeft waar doden vielen, en het aantal doden is opgeslagen in een attribuut, kunnen we niet eenvoudigweg de punten tellen. We hebben een gewogen telling nodig, dus zullen we het gereedschap *Count points in polygon (weighted)* gebruiken.

Het nieuwe veld zal *DEATHS* worden genoemd, en we gebruiken het veld *COUNT* als het te wegen veld. De resulterende tabel geeft duidelijk aan dat het aantal doden in de polygoon die overeenkomt met de eerste pomp veel groter is dan in de andere.

Een andere goede manier om de afhankelijkheid van elk punt op de laag *Cholera\_deaths* te visualiseren met een punt in de laag *Pumps* is om een lijn te tekenen naar het dichtstbijzijnde. Dit kan worden gedaan met het gereedschap *Distance to nearest hub*, en de hieronder getoonde configuratie te gebruiken.

Het resultaat ziet er uit als dit:

Hoewel het aantal lijnen groter is in het geval van de centrale pomp, vergeet niet dat dit niet het aantal doden weergeeft, maar het aantal locaties waar cholera-gevallen werden aangetroffen. Het is een representatieve parameter, maar het houdt geen rekening met het feit dat sommige locaties meer gevallen zouden kunnen hebben dan andere.

Een laag voor dichtheid zal ons ook een zeer helder beeld geven van wat er gebeurt. We kunnen die maken met het algoritme *Kernel density*. Door de laag *Cholera\_deaths* te gebruiken, het veld *COUNT* daarvan als veld om te wegen, met een straal van 100, het bereik en de celgrootte van de rasterlaag *Streets*, krijgen we zoiets als dit.

Onthoud dat, om het bereik voor uitvoer te krijgen, u die niet hoeft in te voeren. Klik op de knop aan de rechterkant en selecteer *Use layer/canvas extent*.

Selecteer de rasterlaag *Streets* en het bereik daarvan zal automatisch worden toegevoegd aan het tekstveld. U moet hetzelfde doen voor de celgrootte, door ook de celgrootte van die laag te selecteren.

Door dit te combineren met de laag *Pumps*, zien we dat er slechts één pomp duidelijk in de hotspot ligt waar de maximale dichtheid van dodelijke gevallen is gevonden.

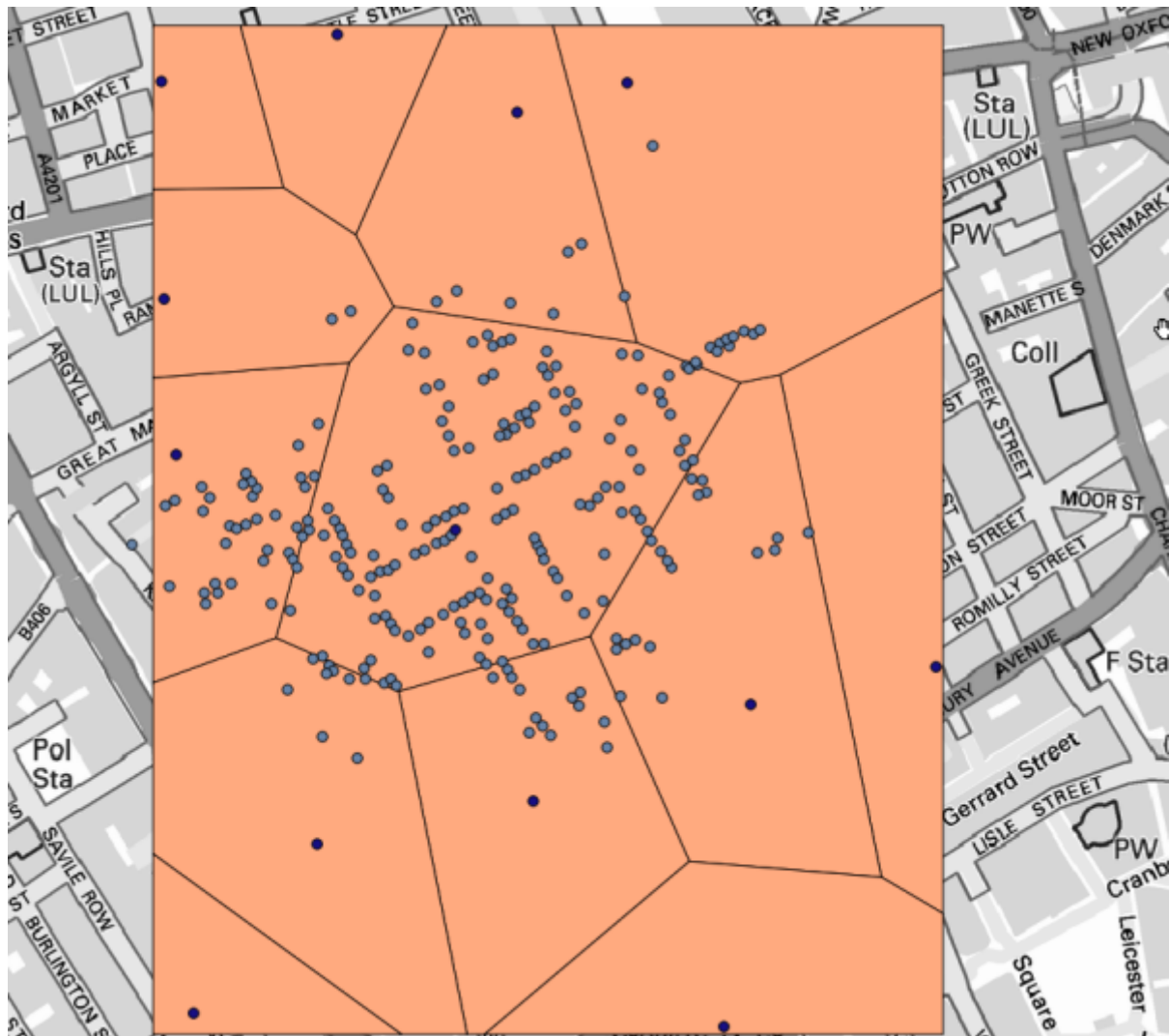



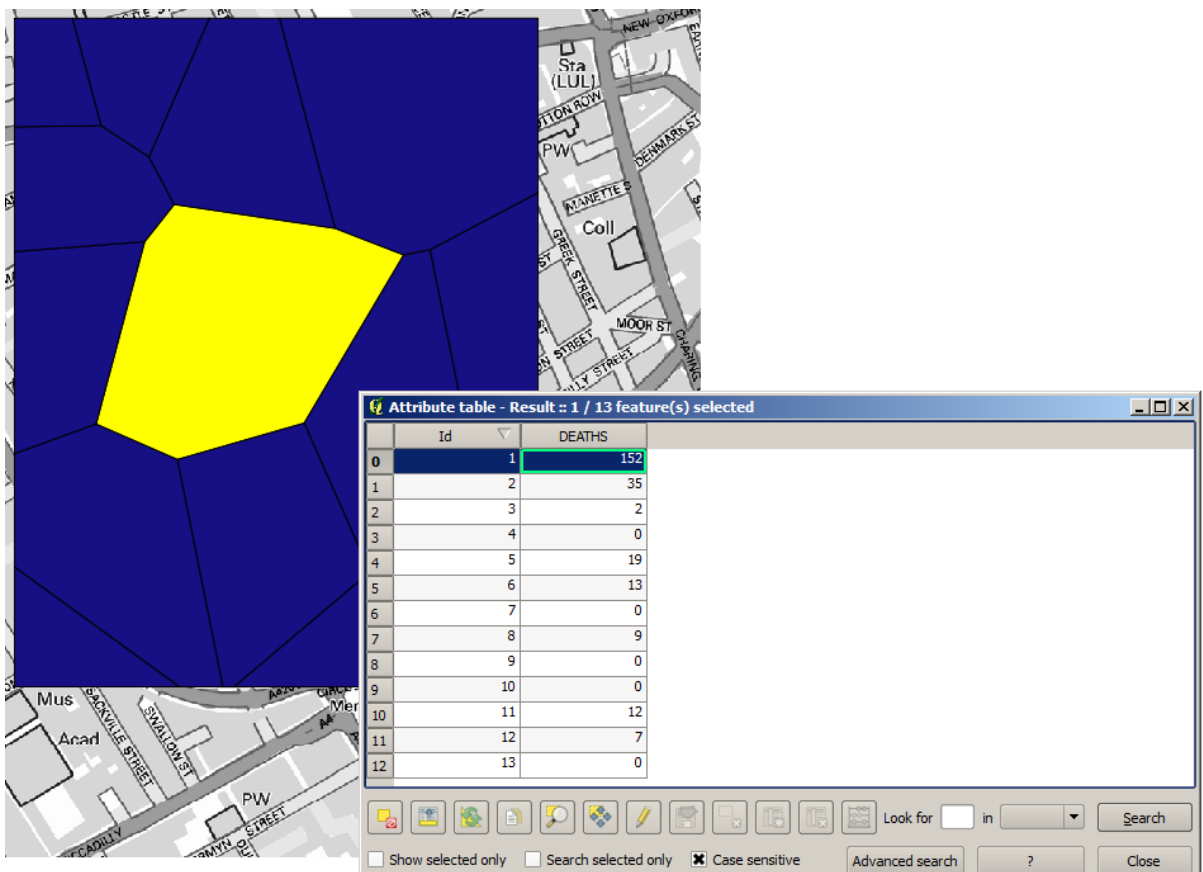
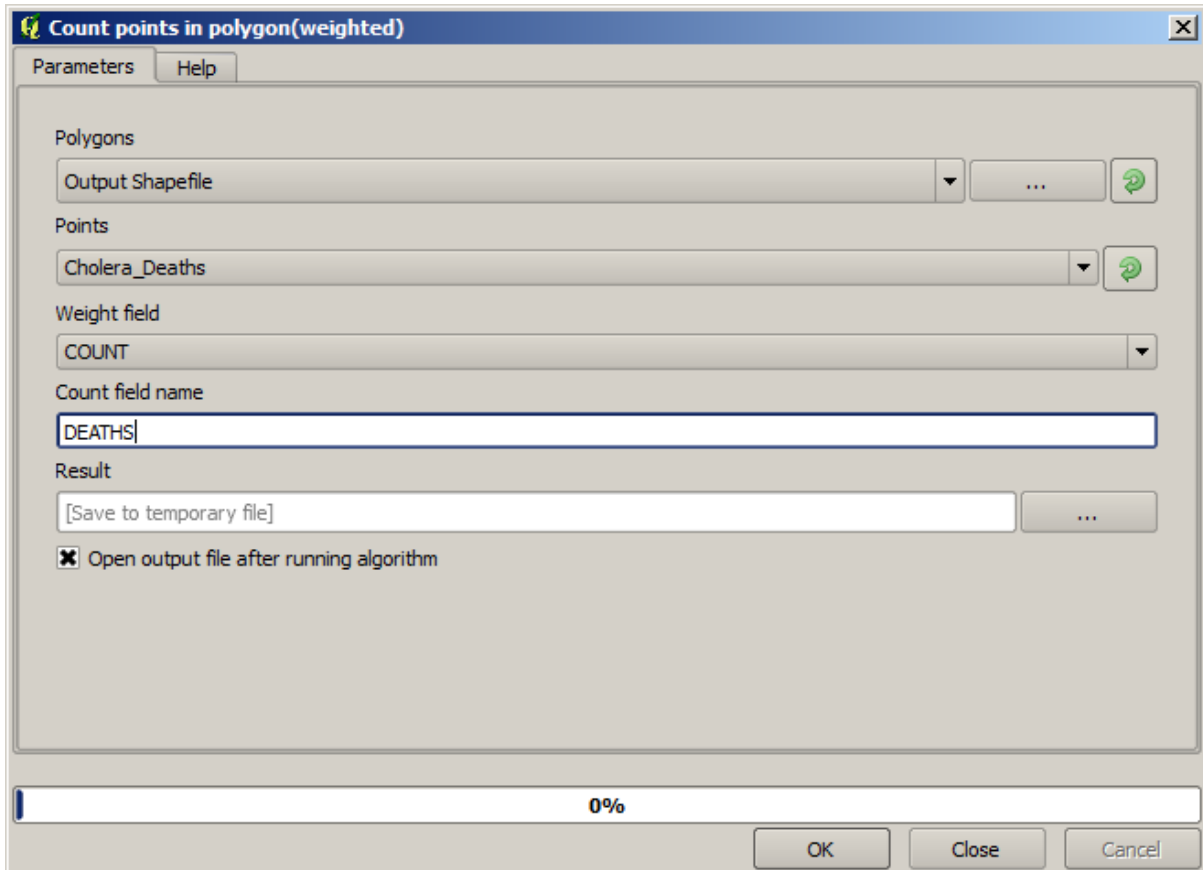

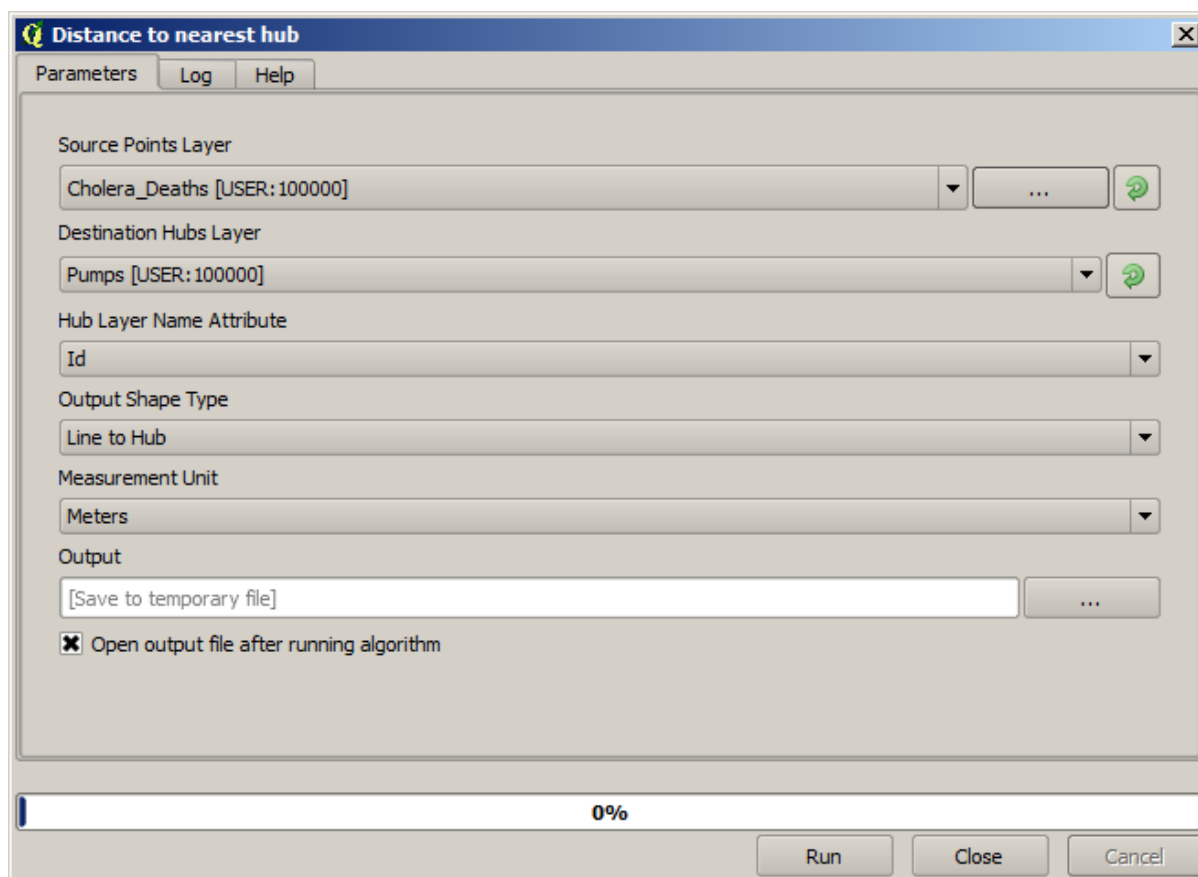

## 17.15 Rasterlagen clippen en samenvoegen

**Notitie:** In deze les zullen we een ander voorbeeld van ruimtelijke voorbereiding zien, om het gebruiken van geo-algoritmen in scenario's van de echte wereld te vervolgen.

Voor deze les gaan we een hellingslaag berekenen voor een gebied dat een stedelijk gebied omsluit, wat is opgegeven in een vectorlaag met één enkele polygoon. De basis DEM is opgedeeld in twee rasterlagen die, tezamen, een veel groter gebied bedekken dan dat rondom de stad waarmee we willen werken. Als u het project opent dat overeenkomt met deze les, zult u iets zoals dit zien.

Deze lagen hebben twee problemen:

- Zij bedekken ene gebied dat veel te groot is voor wat we willen (we zijn geïnteresseerd in een kleinere regio rondom het centrum van de stad)
- Zij staan in twee verschillende bestanden (de stadsgrenzen vallen precies binnen één enkele rasterlaag, maar, zoals gezegd, we willen er wat extra gebied rondom bij).

Beide zijn eenvoudig op te lossen met behulp van de toepasselijke geo-algoritmen.

Eerst willen we een rechthoek maken die het gebied definieert dat we willen. We maken, om dit te doen, een laag die het begrenzingsvak van de laag met de grenzen van het stedelijk gebied bevat, en dan bufferen we die, om een rasterlaag te verkrijgen die iets meer bedekt dan strikt noodzakelijk.

We kunnen het algoritme *Polygon from layer extent* gebruiken om het begrenzingsvak te berekenen.

We gebruiken het algoritme *Fixed distance buffer*, met de volgende waarden voor de parameters om het te bufferen.

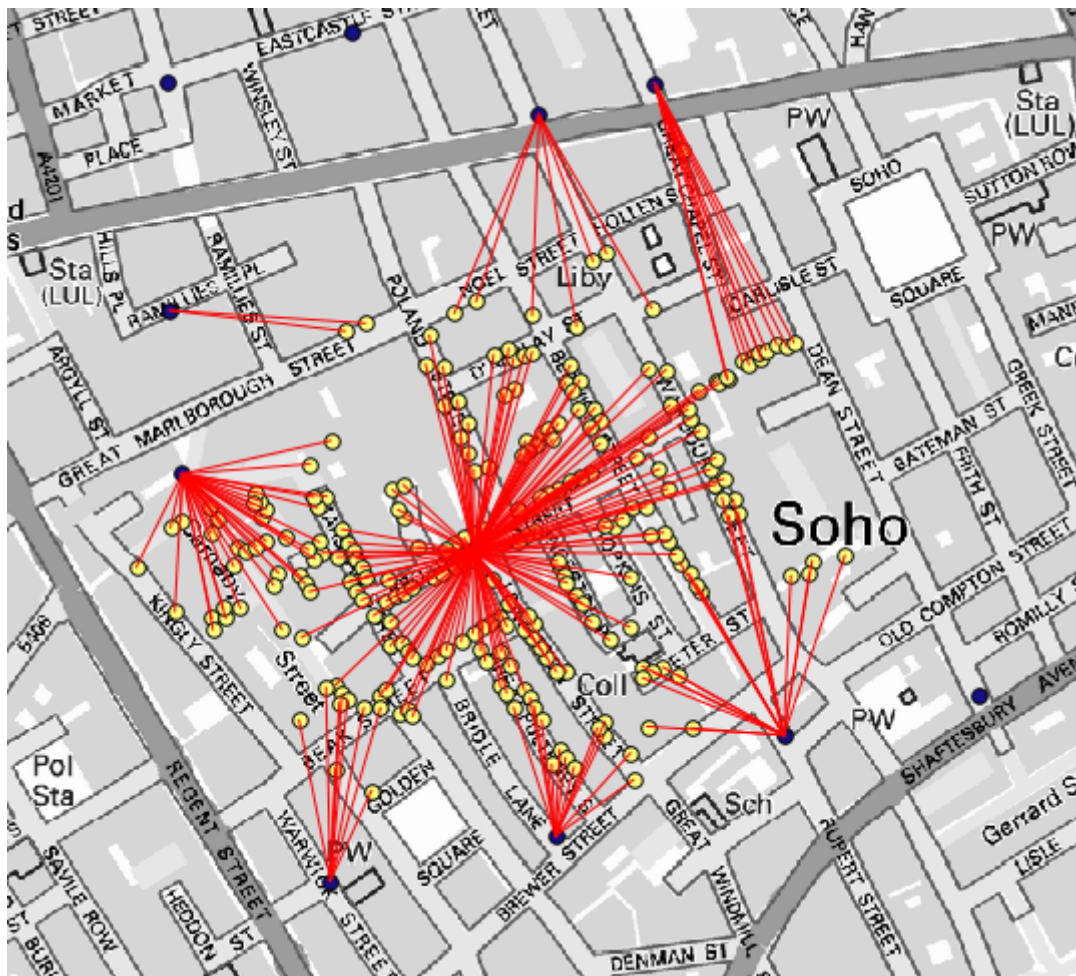

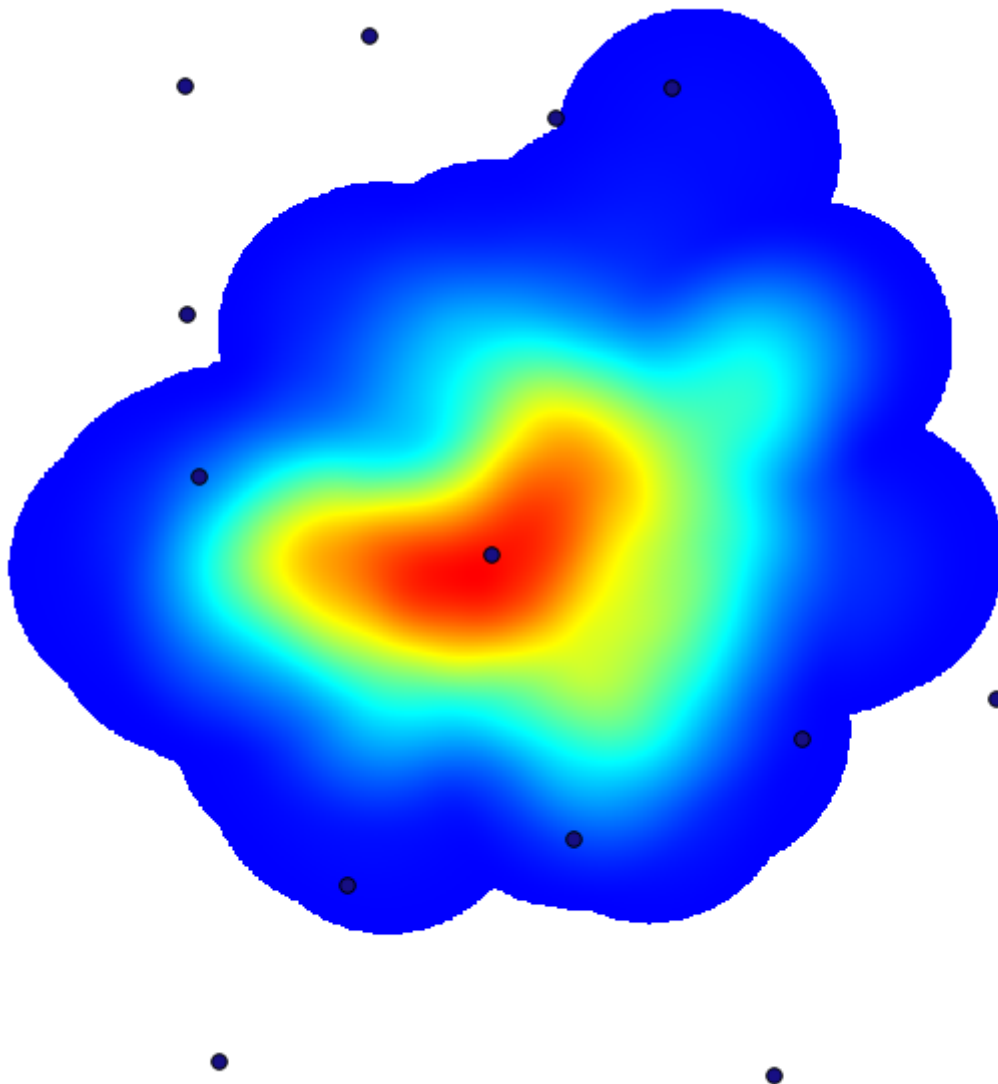

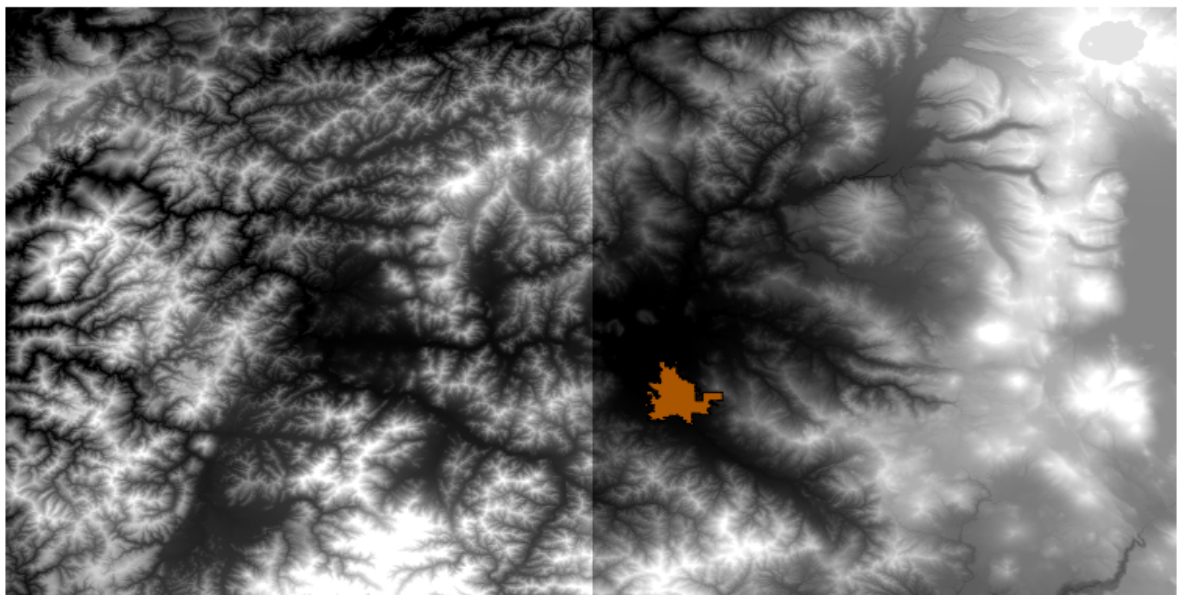
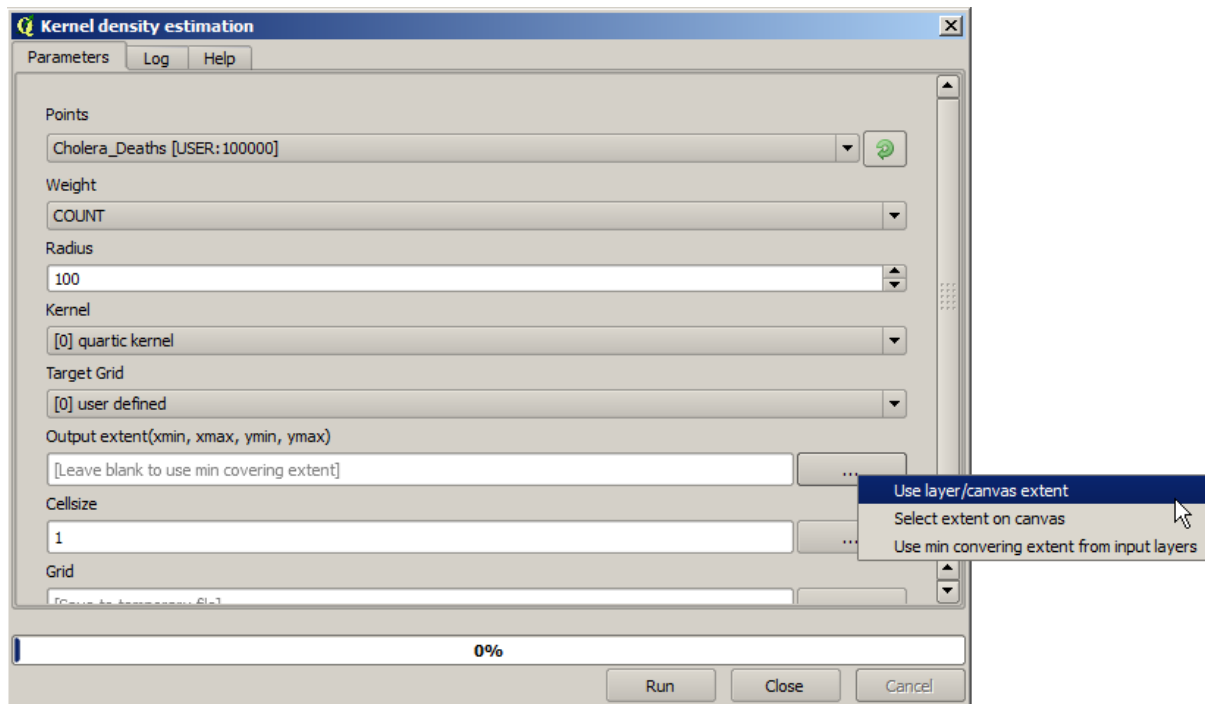

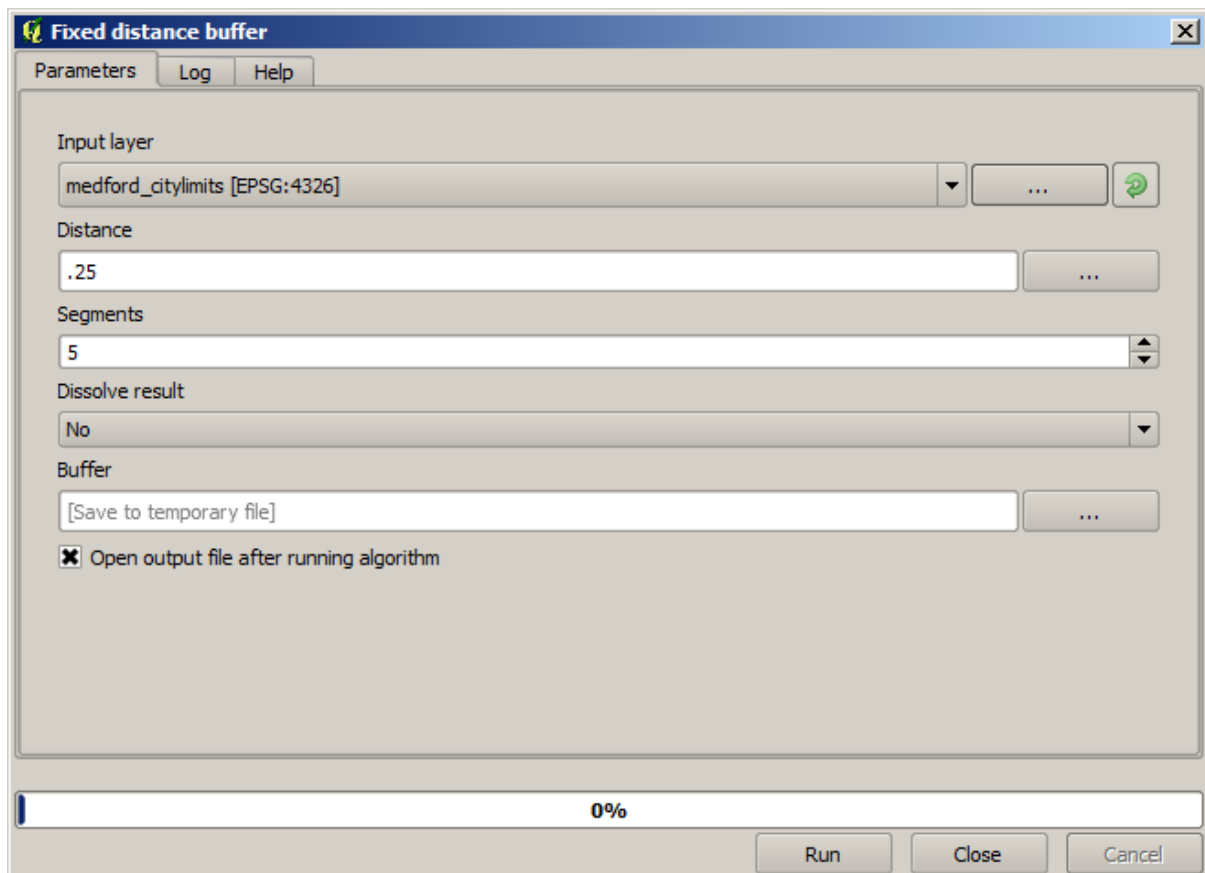
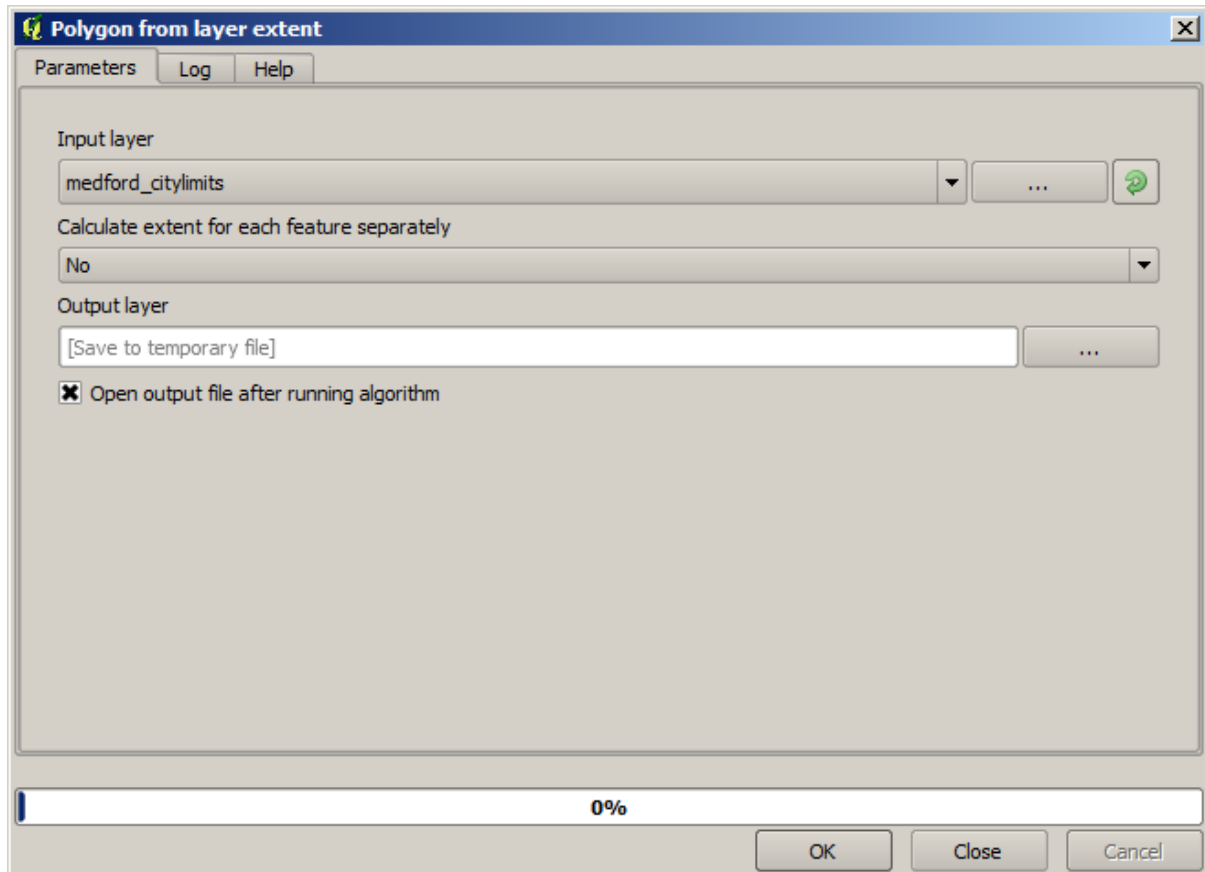



**Waarschuwing:** Syntaxis is in recente versies gewijzigd; stel zowel Afstand als Boogpunt in op .25

Hier is het resulterende begrenzingsvak dat is verkregen met behulp van de hierboven weergegeven parameters

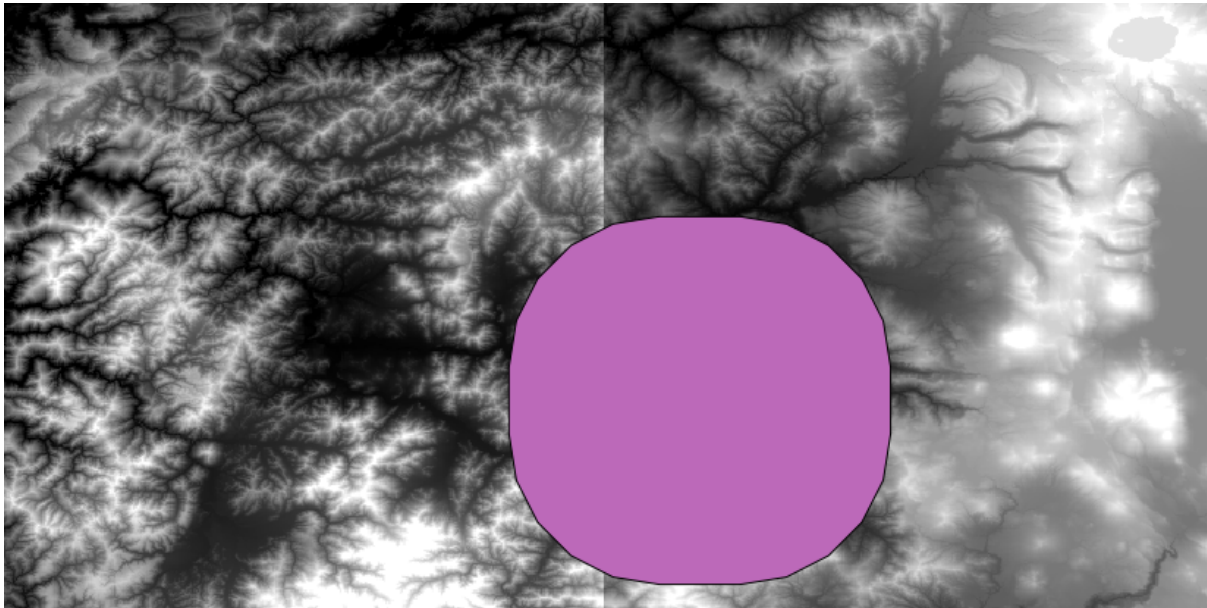

Het is een afgerond vak, maar we kunnen eenvoudig het equivalente vak met vierkante hoeken verkrijgen door het algoritme *Polygon from layer extent* er op uit te voeren. We zouden eerst de stadsgrenzen hebben kunnen bufferen, en dan de rechthoek van het bereik berekenen, wat ons één stap bespaart.

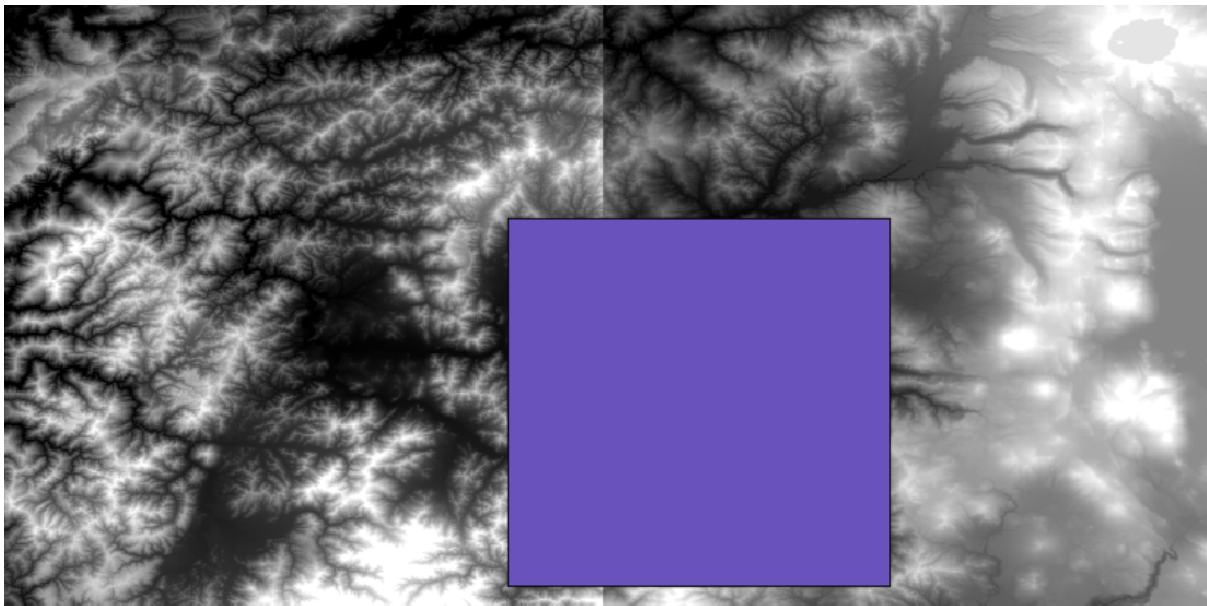

Het zal u opvallen dat de rasters een verschillende projectie dan de vector hebben. We zouden ze daarom opnieuw moeten projecteren, met behulp van het gereedschap *Warp (Herprojecteren)*, voordat we verder gaan.

**Notitie:** Recente versies hebben een meer complexe interface. Zorg er voor dat tenminste één methode voor compressie is geselecteerd.

Met deze laag, die het begrenzingsvak bevat van de rasterlaag die we willen verkrijgen, kunnen we beide rasterlagen bijsnijden, met behulp van het algoritme *Clip raster with polygons*.

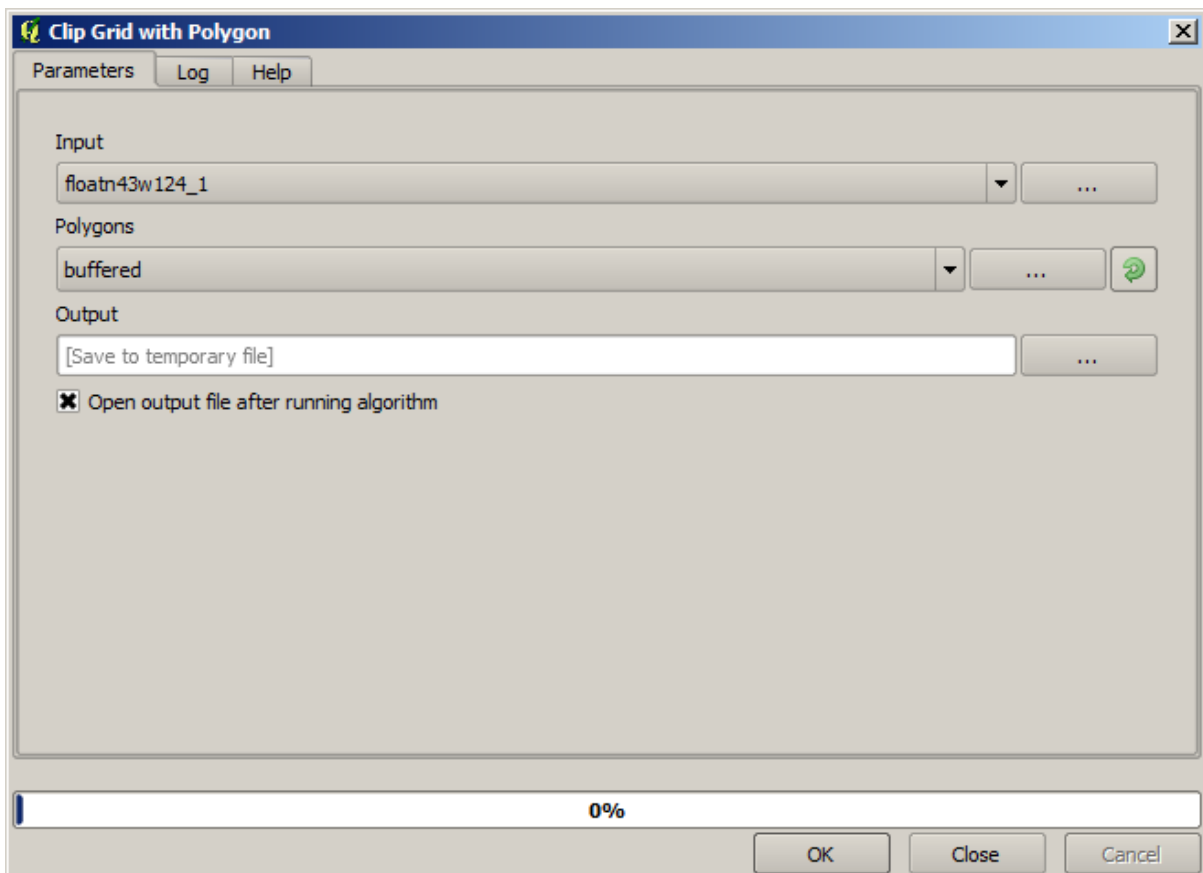
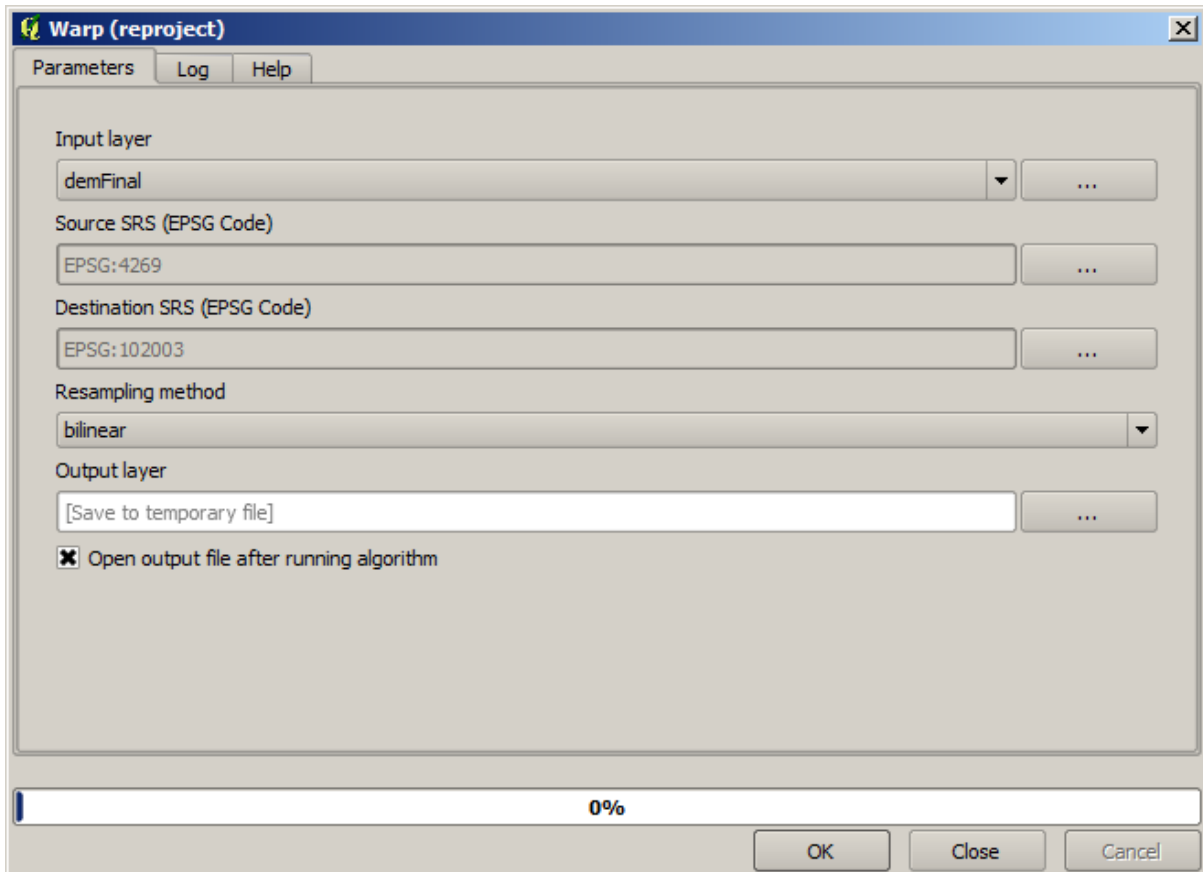



Als de lagen eenmaal zijn bijgesneden, kunnen zij worden samengevoegd met behulp van het algoritme van GDAL *Merge*.

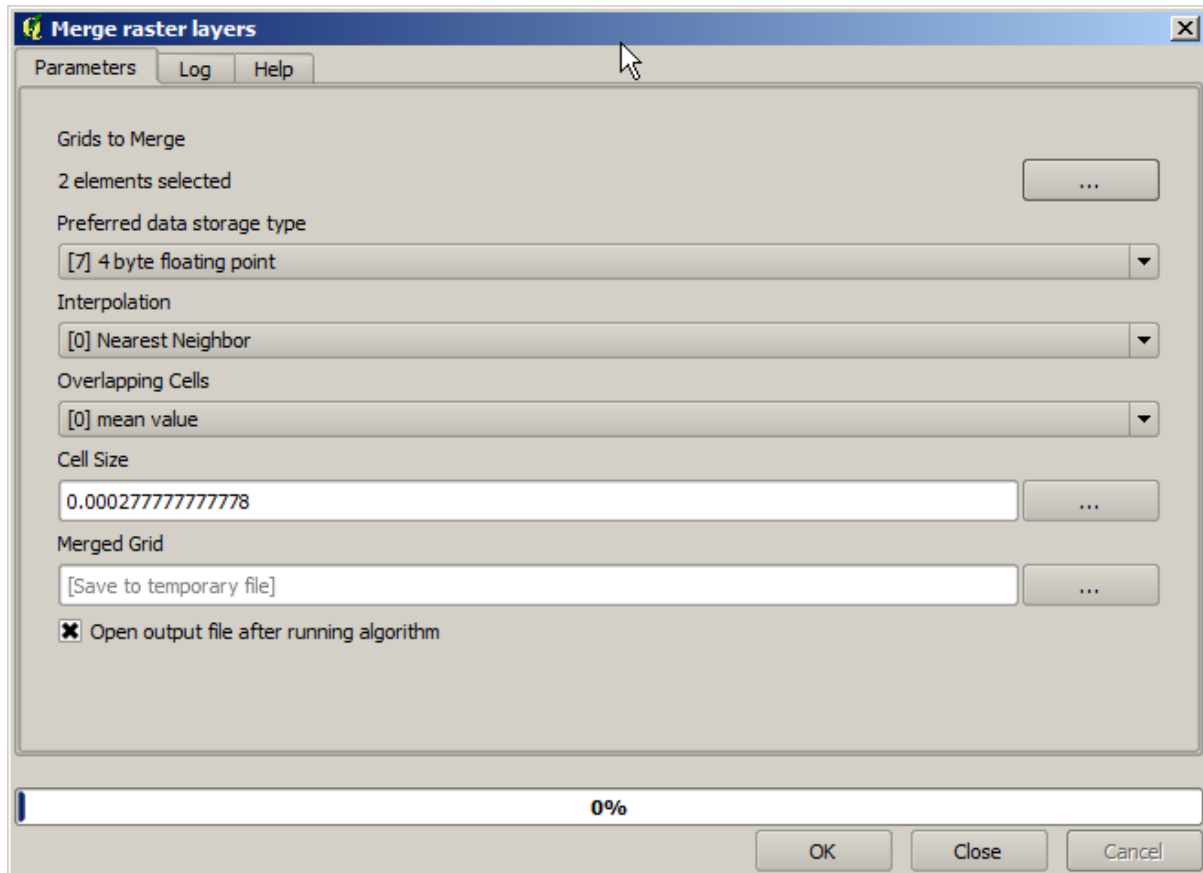

**Notitie:** U kunt tijd besparen door eerst samen te voegen en dan bij te snijden, en u zult voorkomen dat u het algoritme voor clippen tweemaal moet aanroepen. Als er echter meerdere lagen zijn die moeten worden samengevoegd en zij zijn van een nogal aanzienlijke grootte, dan zult u eindigen met een grote laag die later misschien moeilijk te verwerken is. In dat geval dient u misschien het algoritme voor clippen meerder malen aan te roepen, wat tijd zou kunnen vergen, maar maak u geen zorgen, we zullen snel zien dat er enkele aanvullende gereedschappen zijn om die bewerking te automatiseren. In dit voorbeeld hebben we slechts twee lagen, dus u zou zich daar nu geen zorgen over moeten maken.

Daarmee krijgen we de uiteindelijke DEM die we willen.

Nu is het tijd om de hellingslaag te berekenen.

Een hellingslaag kan worden berekend met het algoritme *Slope*, *Aspect*, *Curvature*, maar de in de laatste stap verkregen DEM is niet geschikt als invoer, omdat de waarden voor de hoogte in meters zijn, maar de celgrootte is niet uitgedrukt in meters (de laag gebruikt een CRS met geografische coördinaten). Opnieuw projecteren is nodig. Het algoritme *Warp (herprojecteren)* kan opnieuw worden gebruikt om een rasterlaag opnieuw te projecteren. We projecteren opnieuw naar een CRS met meters als eenheden (bijv. 3857), zodat we daarna de helling correct kunnen berekenen, met ofwel SAGA of GDAL.

Met de nieuwe DEM kan de helling nu worden berekend.

En hier is de uiteindelijke hellingslaag.

De door het algoritme *Slope*, *Aspect*, *Curvature* geproduceerde helling kan worden uitgedrukt in graden of radialen, maar graden zijn een meer praktische en algemenere eenheid. In het geval u het berekende in radialen zal het algoritme *Metric conversions* zal ons helpen de conversie uit te voeren (maar voor het geval u niet wist dat dat algoritme bestond, kunt u de Raster calculator gebruiken die we al eerder hebben gebruikt).

We krijgen de uiteindelijke laag die we willen door de geconverteerde hellingslaag opnieuw terug te projecteren met *Reproject raster layer*.

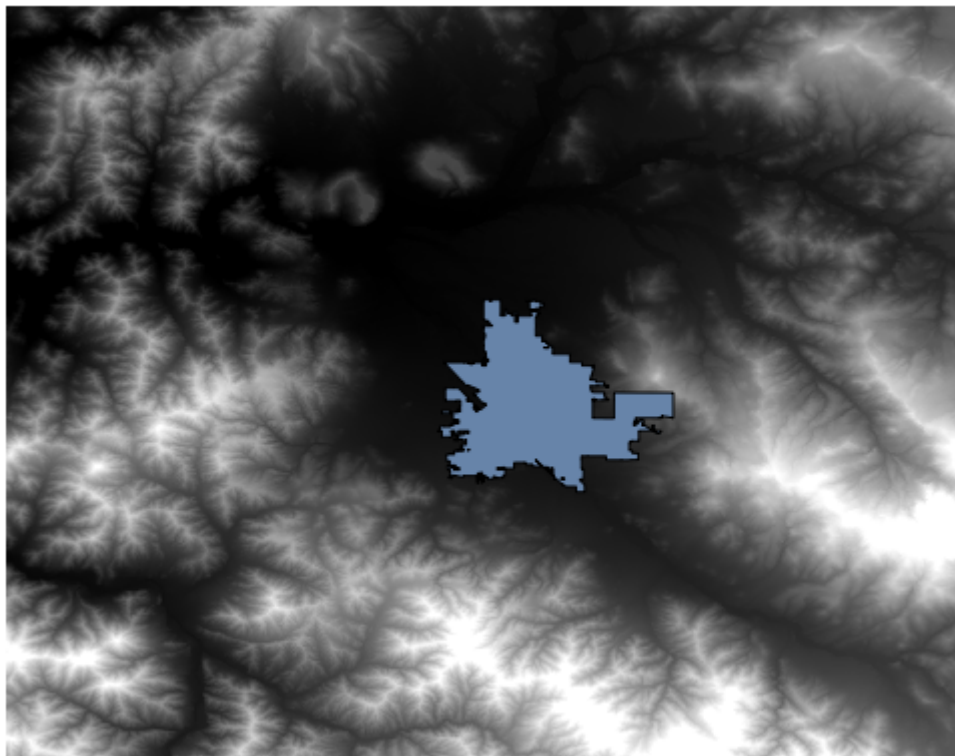

**Waarschuwing:** todo: Afbeelding toevoegen

De processen voor opnieuw projecteren zouden er voor hebben kunnen zorgen dat de uiteindelijke laag gegevens bevat die buiten het begrenzingsvak liggen dat we in een van de eerste stappen hebben berekend. Dit kan worden opgelost door het opnieuw te clippen, zoals we hebben gedaan om de basis DEM te krijgen.

## 17.16 Hydrologische analyse

**Notitie:** In deze les zullen we een hydrologische analyse uitvoeren. Deze analyse zal worden gebruikt in enkele van de volgende lessen, omdat het bestaat uit een goed voorbeeld van een werkstroom voor een analyse, en we het zullen gebruiken voor het demonstreren van enkele geavanceerde mogelijkheden.

In deze les zullen we een hydrologische analyse uitvoeren. Beginnend met een DEM, zullen we een netwerk van kanalen gaan uitnemen, waterkeringen uittekenen en enkele statistieken berekenen.

Het eerste is om het project te laden met de gegevens voor de les, wat slechts een DEM bevat.

De eerste module die moet worden uitgevoerd is *Catchment area* (in sommige versies van SAGA wordt hij *Flow accumulation (Top Down)* genoemd). U kunt elke van de andere genaamd *Catchment area* gebruiken. Zij hebben verschillende onderliggende algoritmen maar de resultaten zijn in de basis hetzelfde.

Selecteer de DEM in het veld *Elevation*, en laat de rest van de parameters staan op de standaard waarden.

Sommige algoritmen berekenen vele lagen, maar de laag *Catchment Area* is de enige die we zullen gebruiken.

U kunt de andere weggooien als u dat wilt.

Het renderen van de laag is niet erg informatief.

U kunt, om te weten waarom, naar het histogram kijken en u zult zien dat de waarden niet evenredig zijn verdeeld (er zijn slechts weinig cellen met een zeer hoge waarde, die welke overeenkomen met het netwerk van kanalen). Het

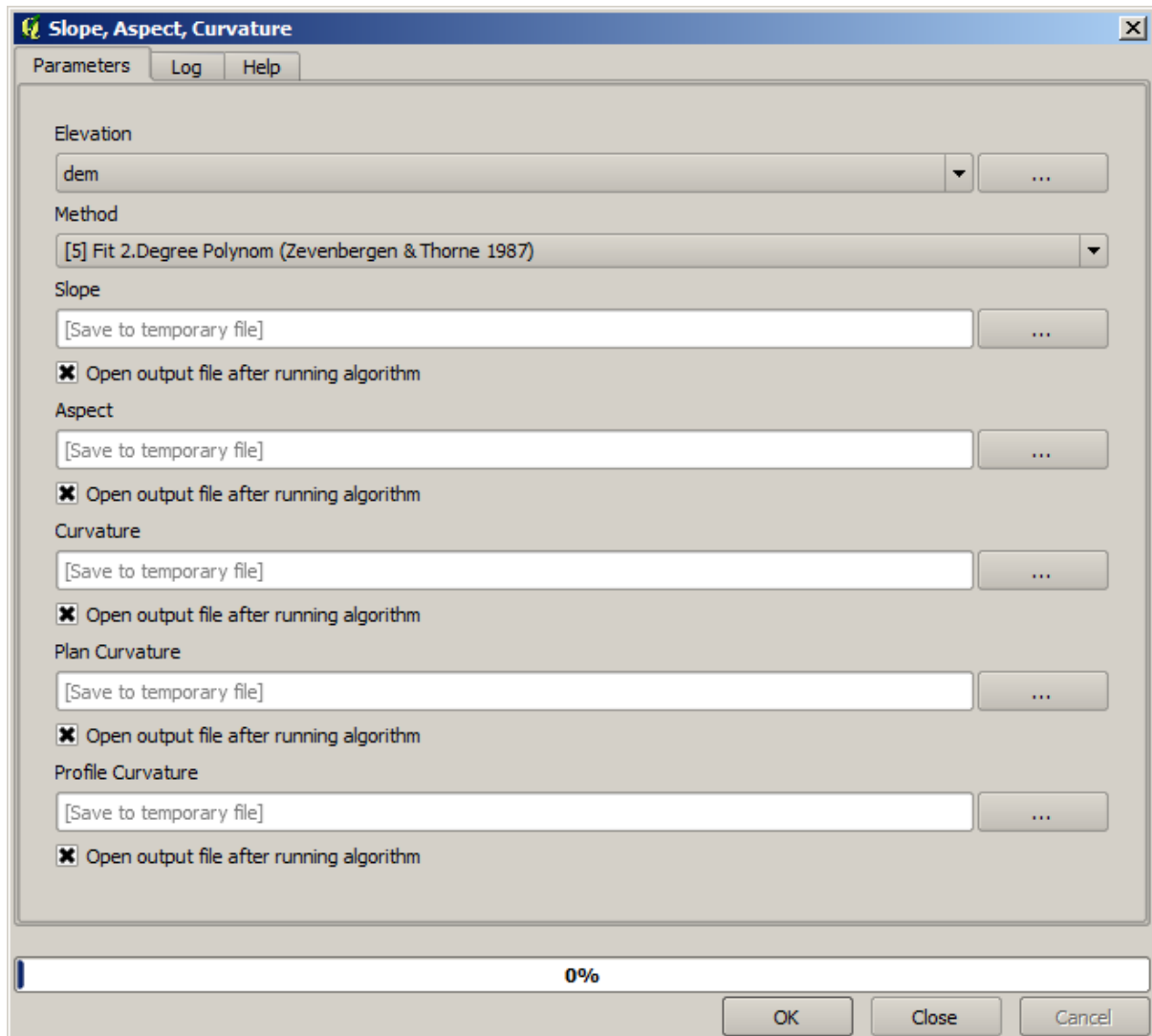

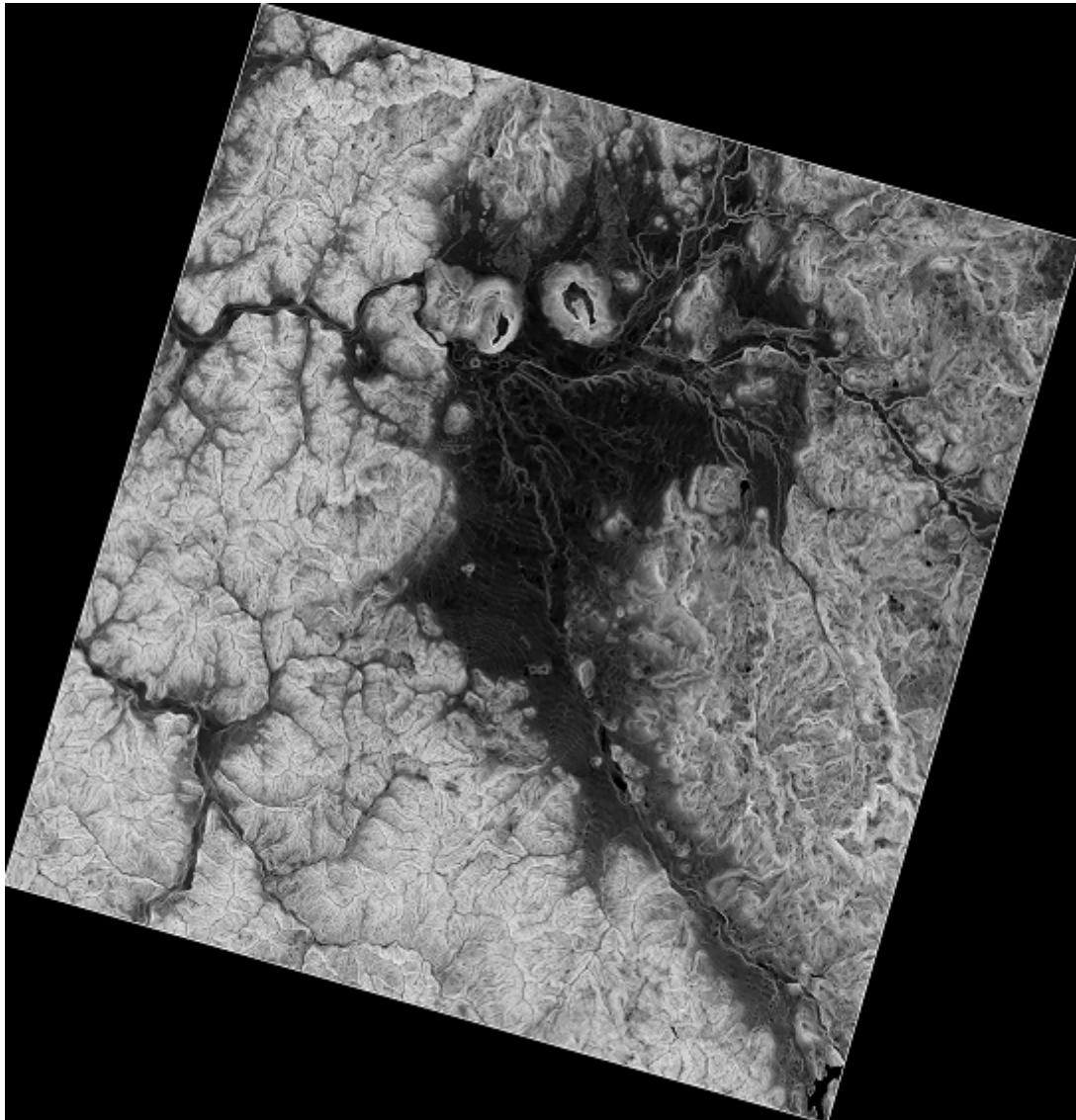

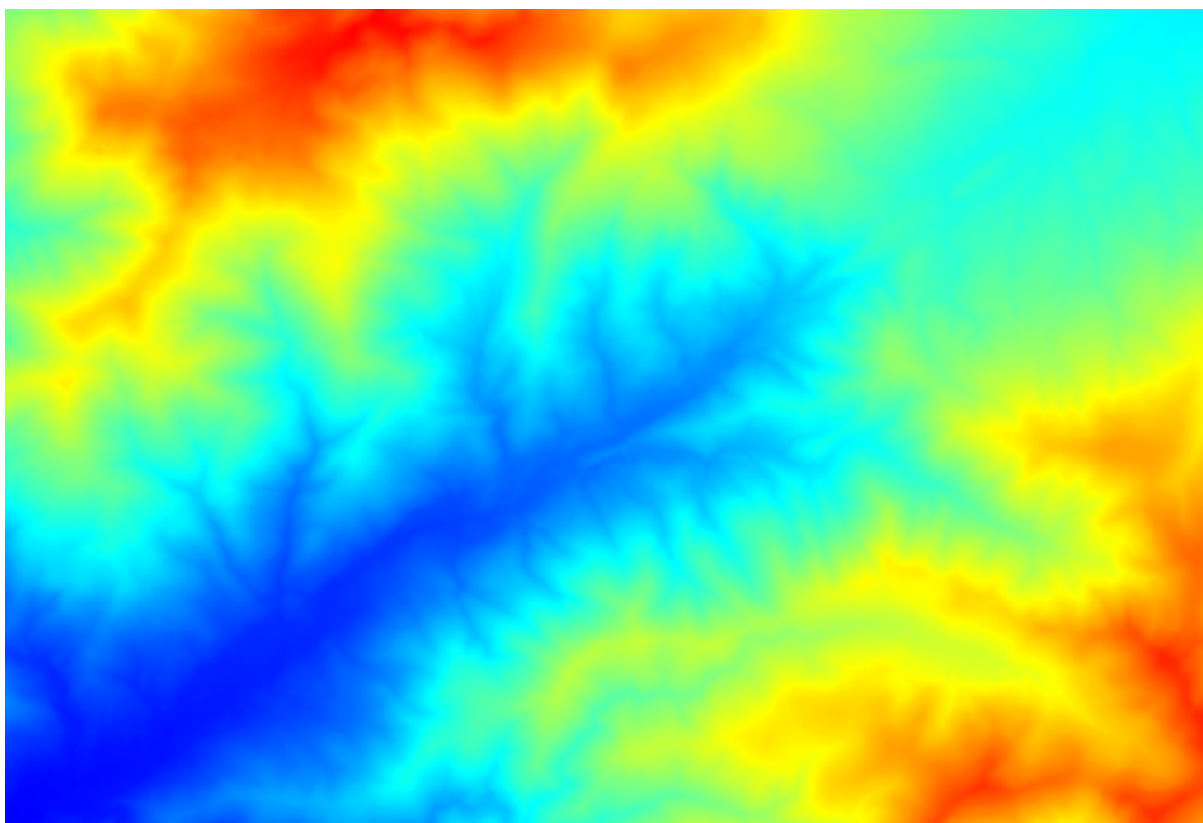
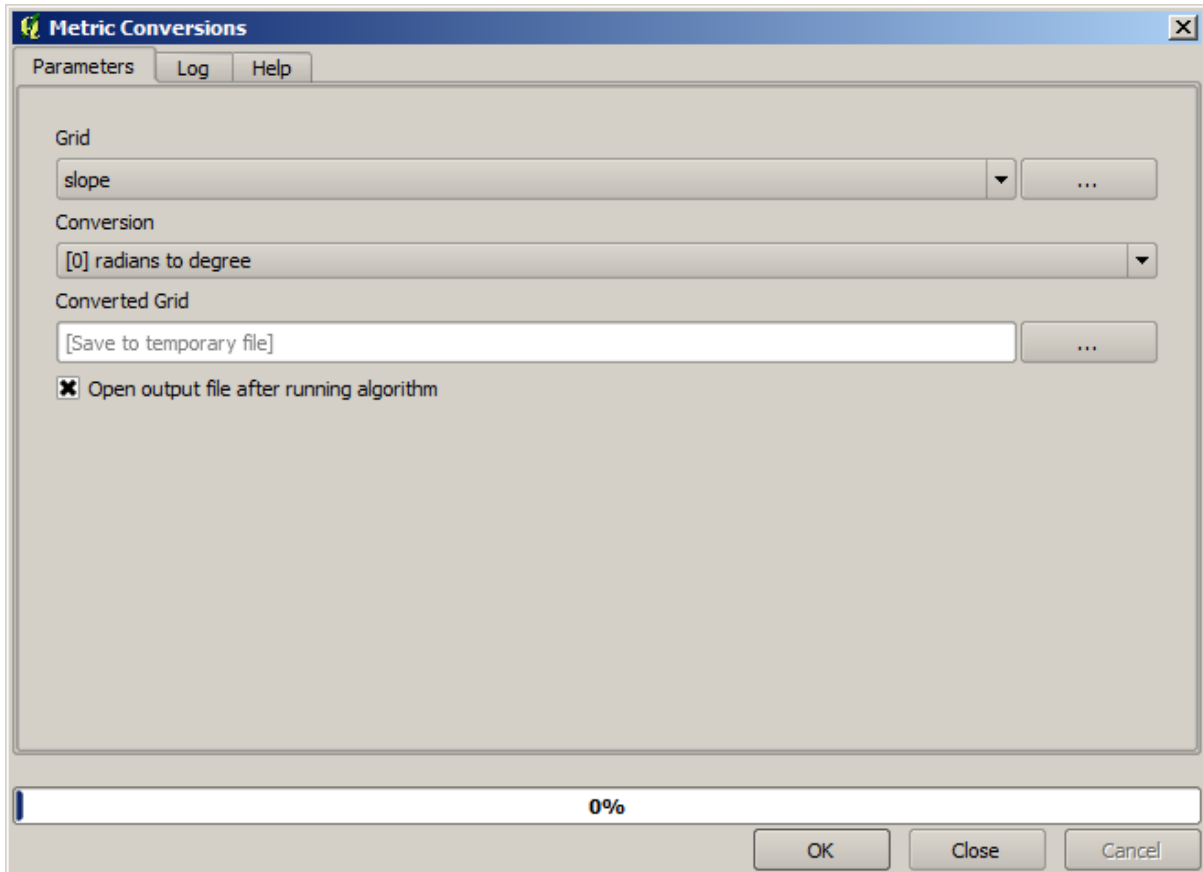

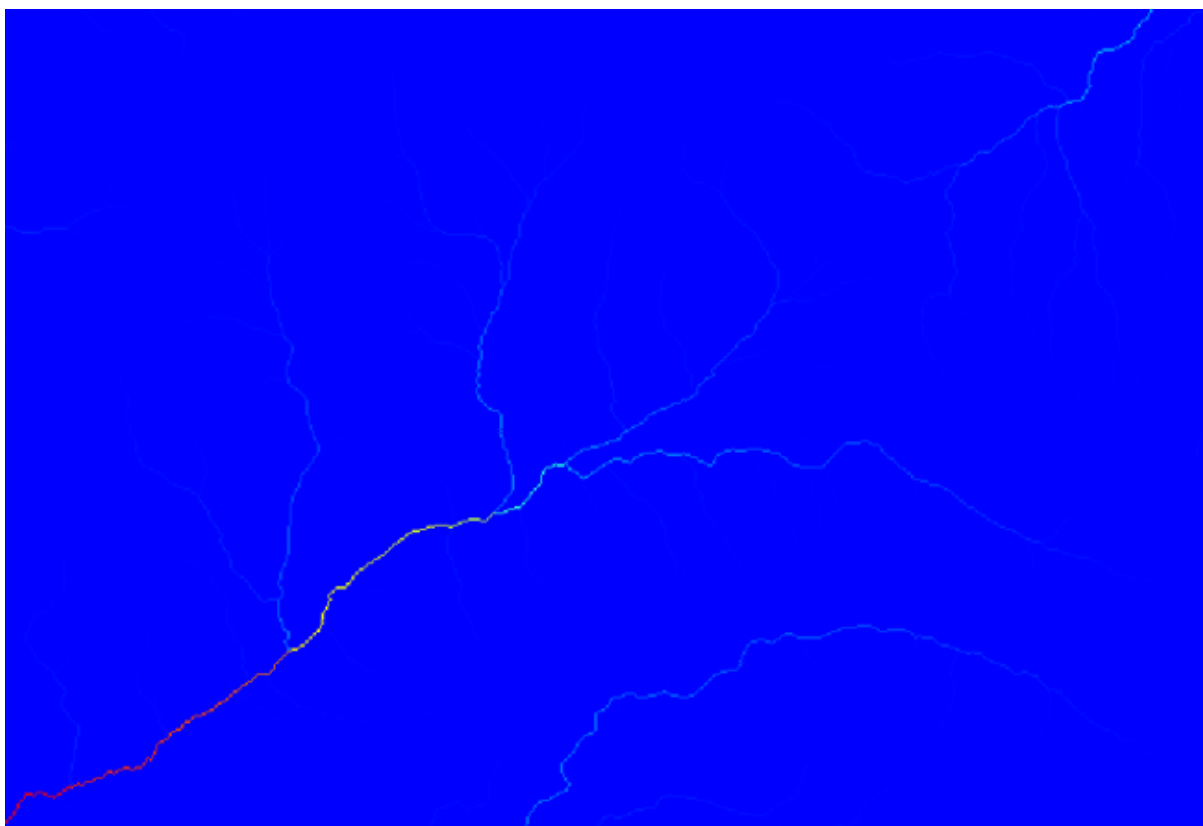
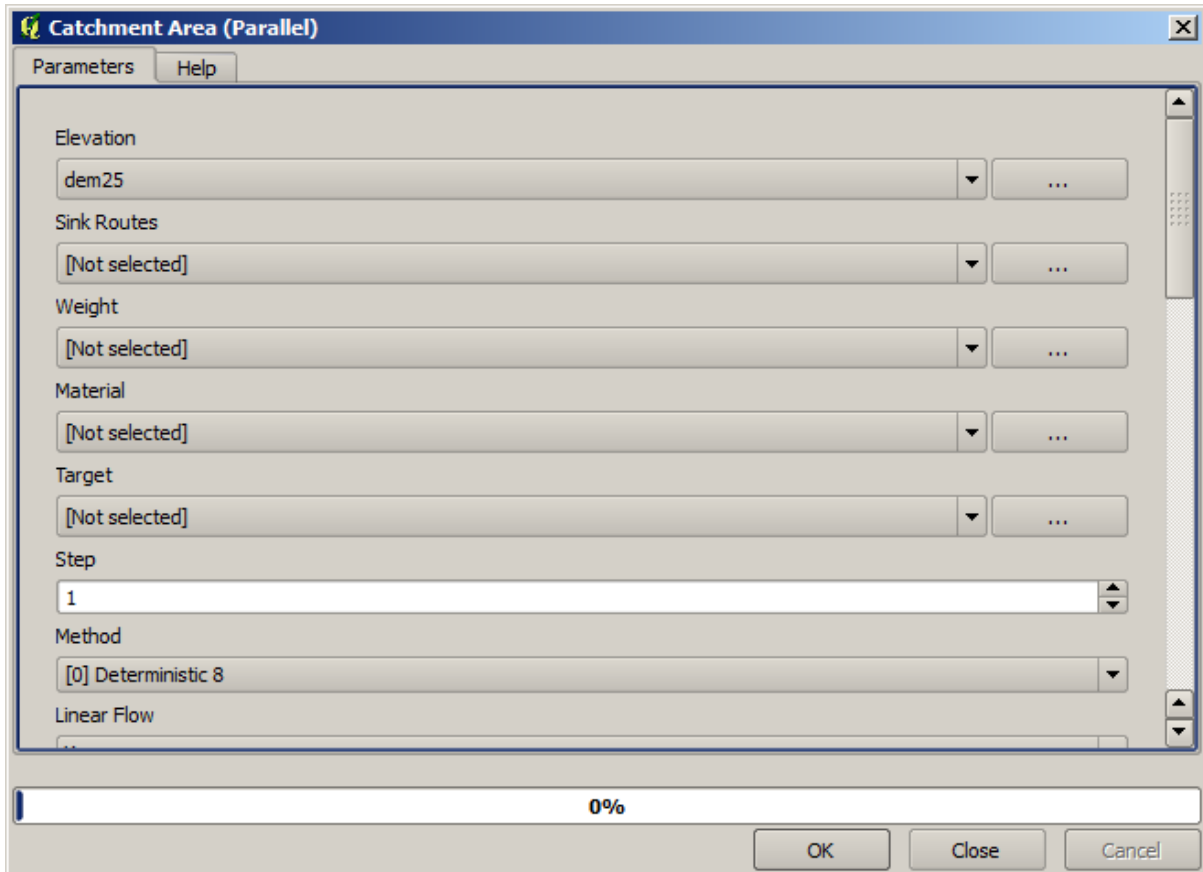



berekenen van de logaritme van de waarde van het opvanggebied levert een laag op die veel meer informatie bevat (u kunt dat doen met Rasterberekeningen).

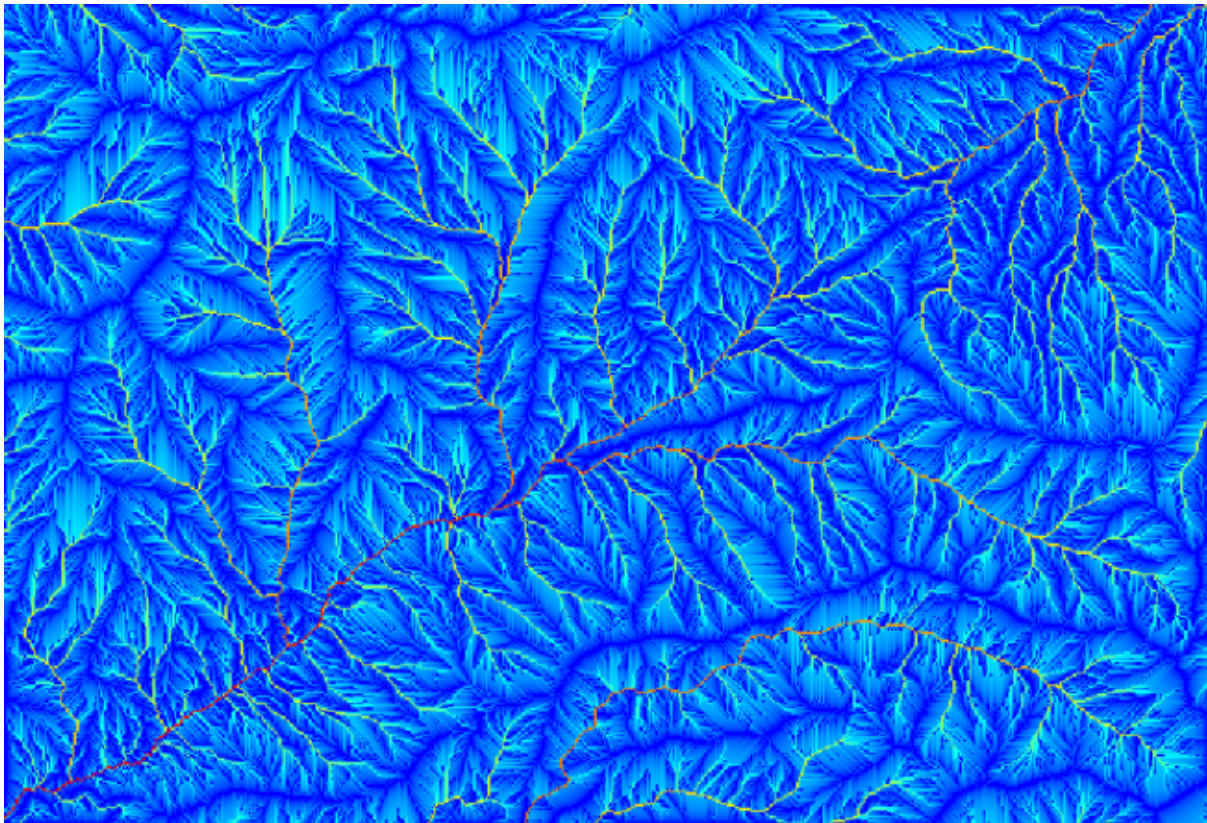

Het opvanggebied (ook bekend als flow accumulation), kan worden gebruikt om een drempel in te stellen voor het initiëren van kanalen. Dit kan worden gedaan met behulp van het algoritme *Channel network*. Hier staat hoe u het in moet stellen (let op de *Initiation threshold Greater than 10.000.000*).

gebruik de originele laag catchment area, niet die van de logaritme. Die was alleen om te renderen.

Als u de waarde *Initiation threshold* verhoogt, zult u een spaarzamer netwerk van kanalen verkrijgen. Als u het verlaagt, zult u een dichter verkrijgen. Dit is wat u krijgt met de voorgestelde waarde.

De afbeelding hierboven geeft slechts de resulterende vectorlaag en de DEM weer, maar er zou ook een rasterlaag moeten zijn met hetzelfde netwerk van kanalen. Die rasterlaag zal in feite degene zijn die we zullen gaan gebruiken.

Nu zullen we het algoritme *Watersheds basins* gaan gebruiken om de subbassins uit te tekenen die overeenkomen met dat netwerk van kanalen, waarbij we alle kruisingen daarin gebruiken als uitlaatpunt. Hier staat hoe u het overeenkomende dialoogvensters met parameters moet instellen.

En dit is wat u zult krijgen.

Dit is een rasterresultaat. U kunt het vectoriseren met behulp van het algoritme *Vectorising grid classes*.

Laten we nu eens proberen statistieken te berekenen over de hoogtewaarden in één van de subbassins. Het idee is om een laag te krijgen die slechts de hoogte binnen dat subbassin weergeeft en die dan doorgeeft naar de module die die statistieken berekent.

Laten we eerst de originele DEM clippen met de polygoon die een subbassin weergeeft. We zullen het algoritme *Clip raster with polygon* gebruiken. Als we één enkele polygoon voor een subbassin selecteren en dan het algoritme voor het clippen aanroepen, kunnen we de DEM clippen tot het gebied dat wordt bedekt door die polygoon, omdat het algoritme zich bewust is van de selectie.

Selecteer een polygoon,

en roep het algoritme om te clippen aan met de volgende parameters:

Het geselecteerde element in het invoerveld is, natuurlijk, de DEM die we willen clippen.

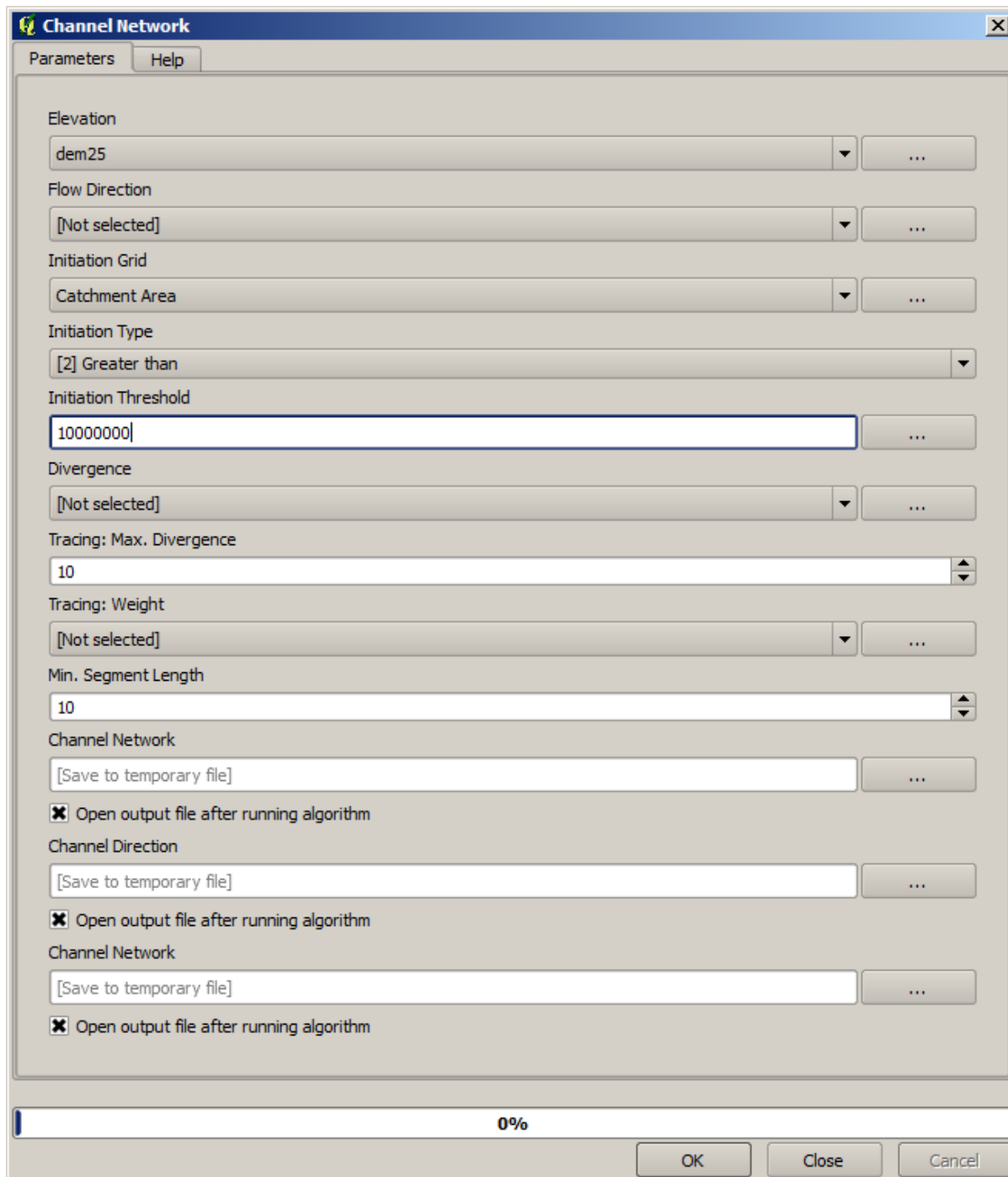



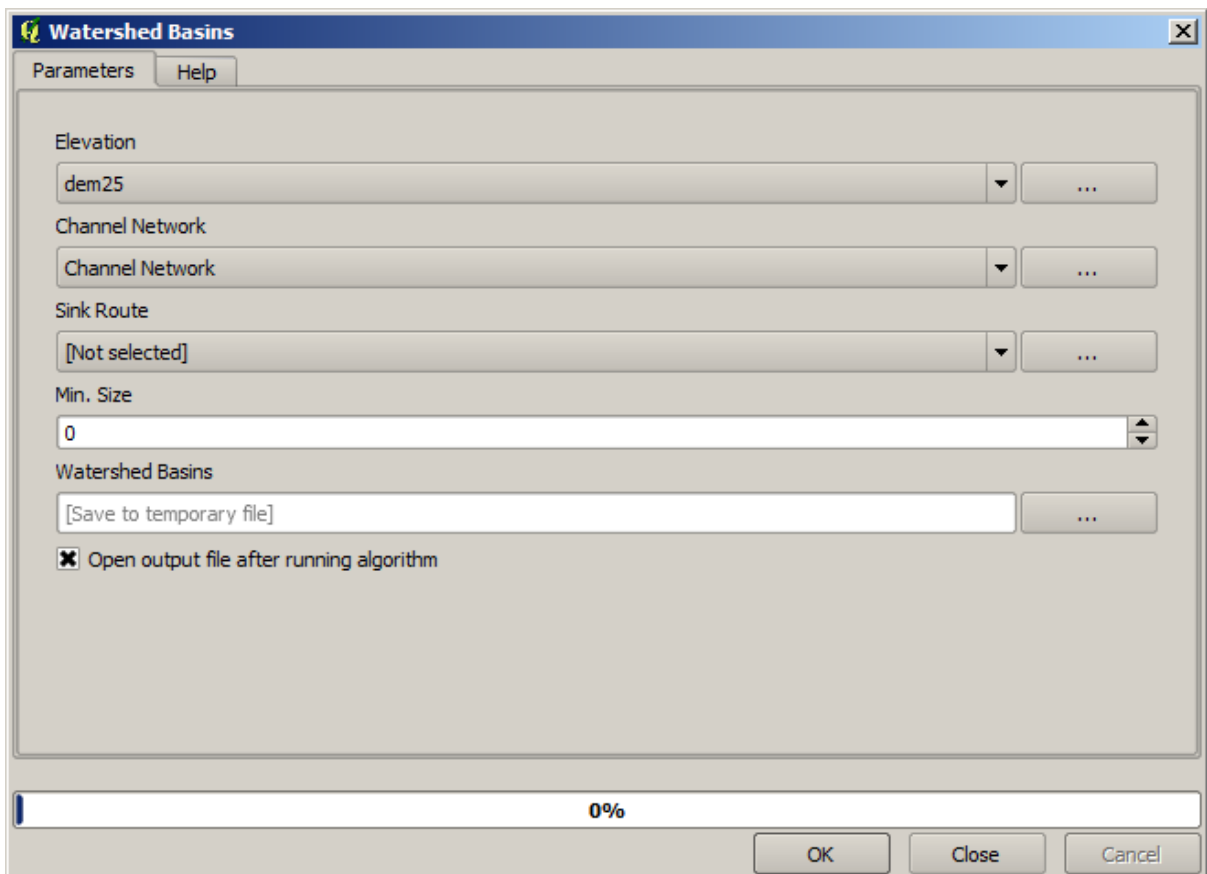
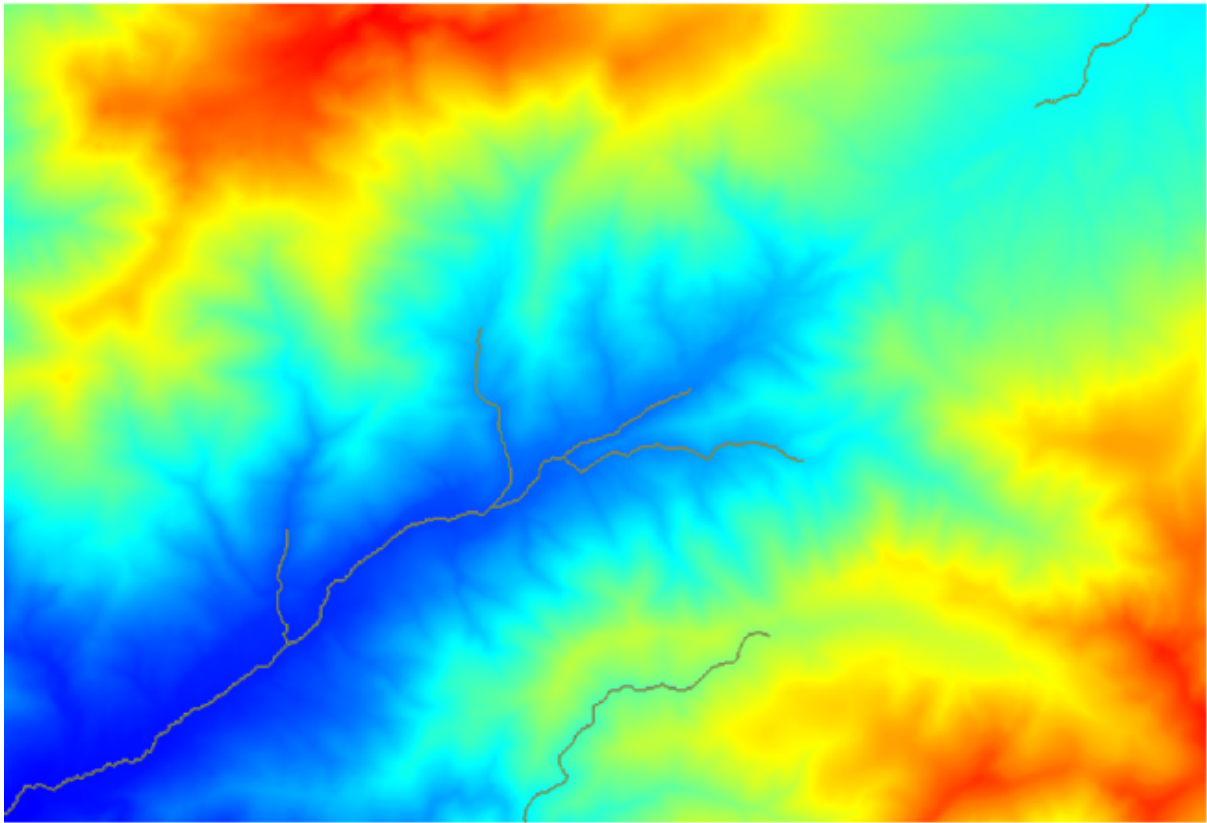

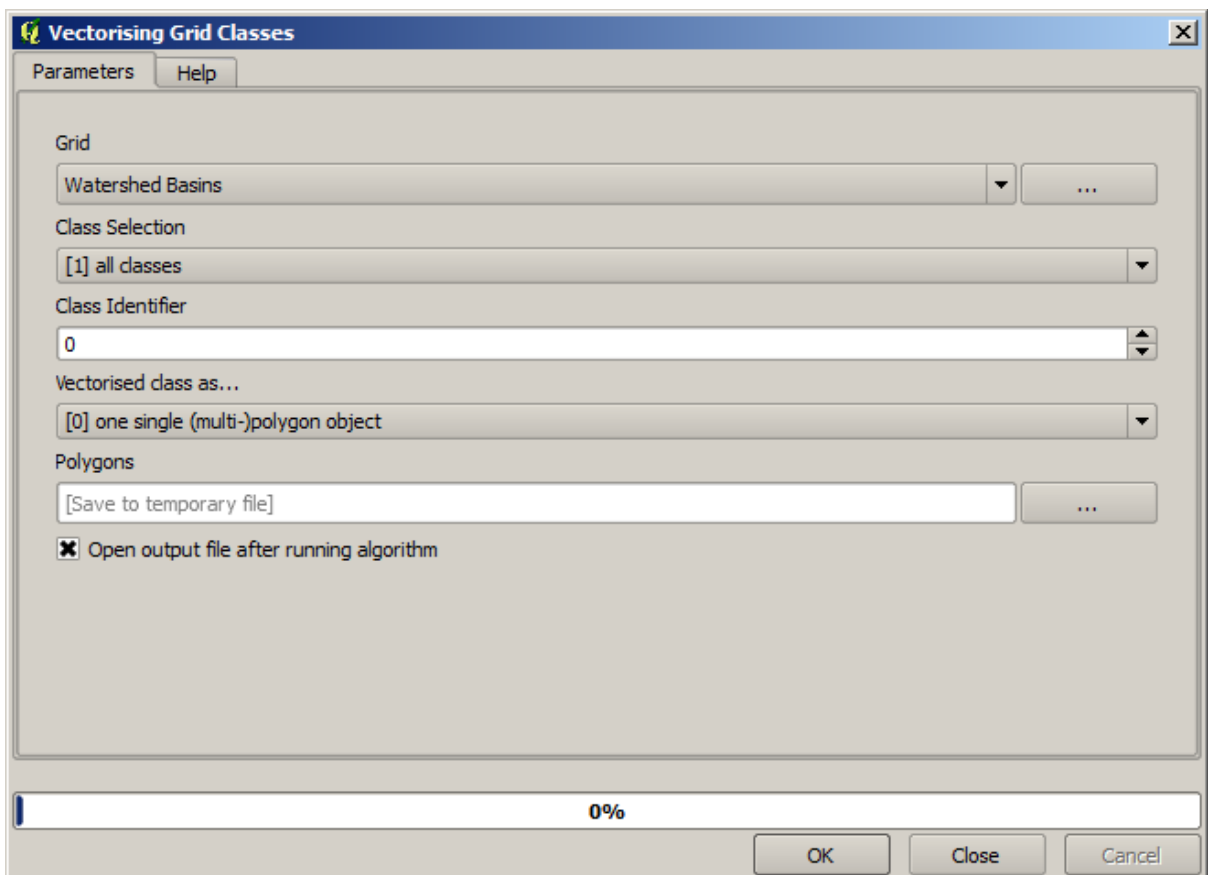
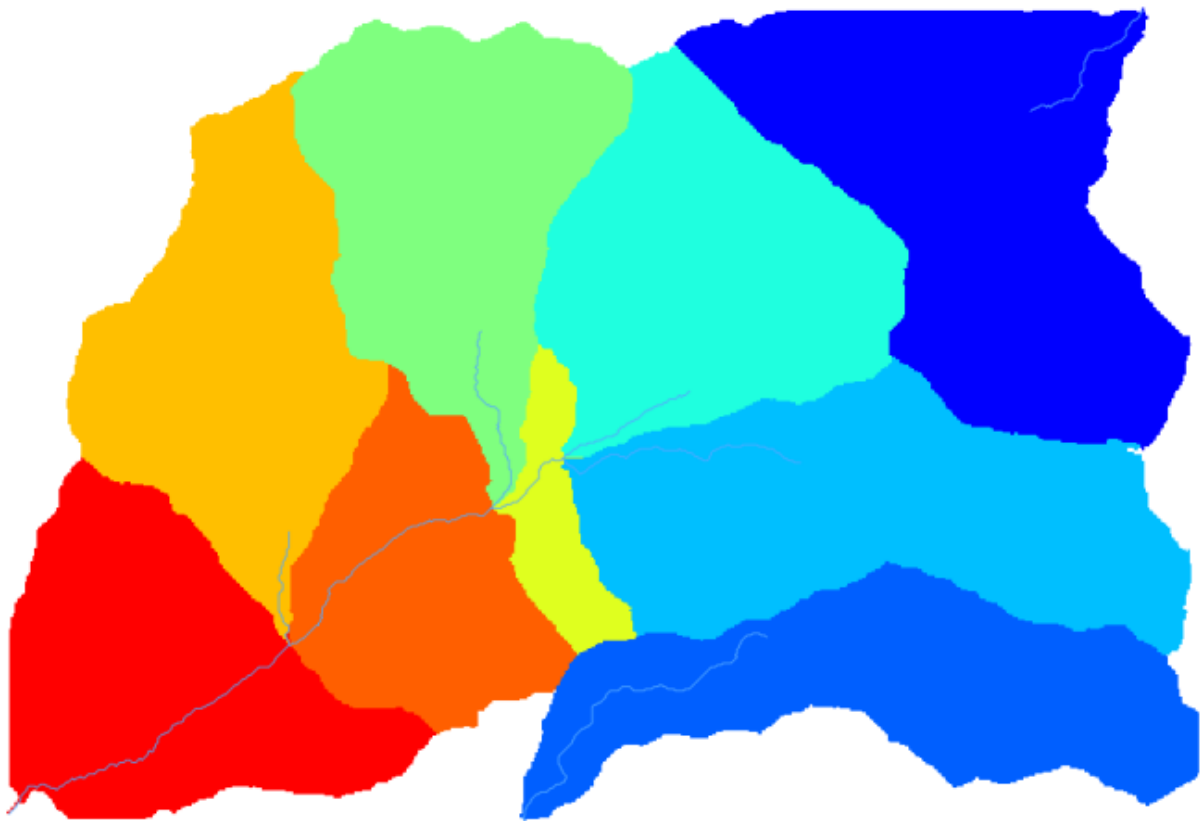

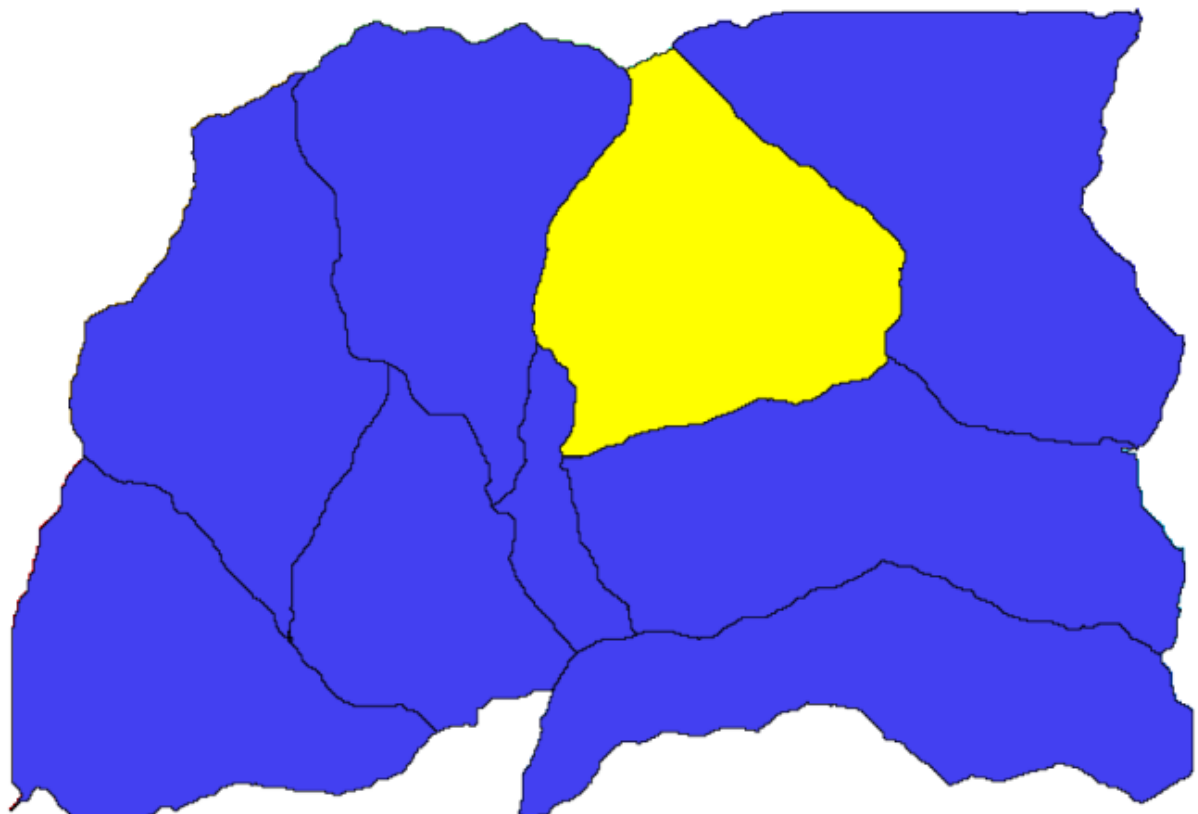
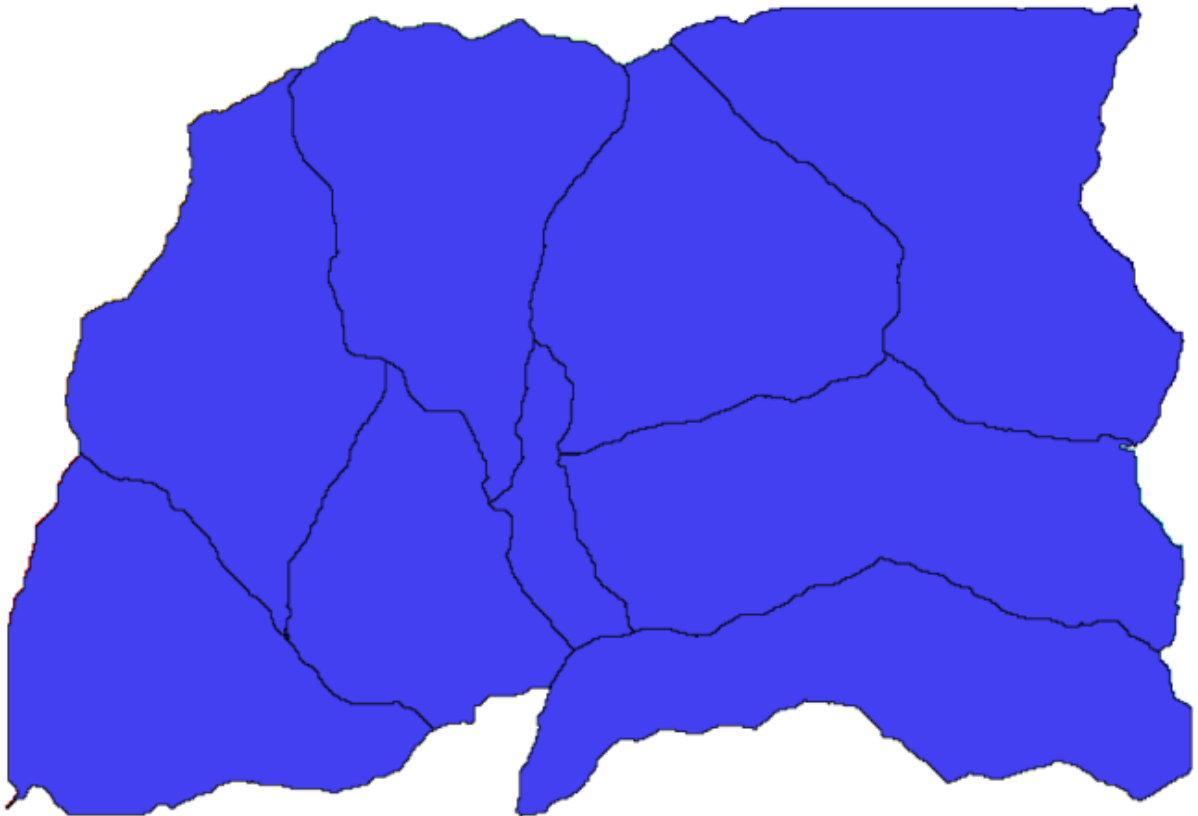

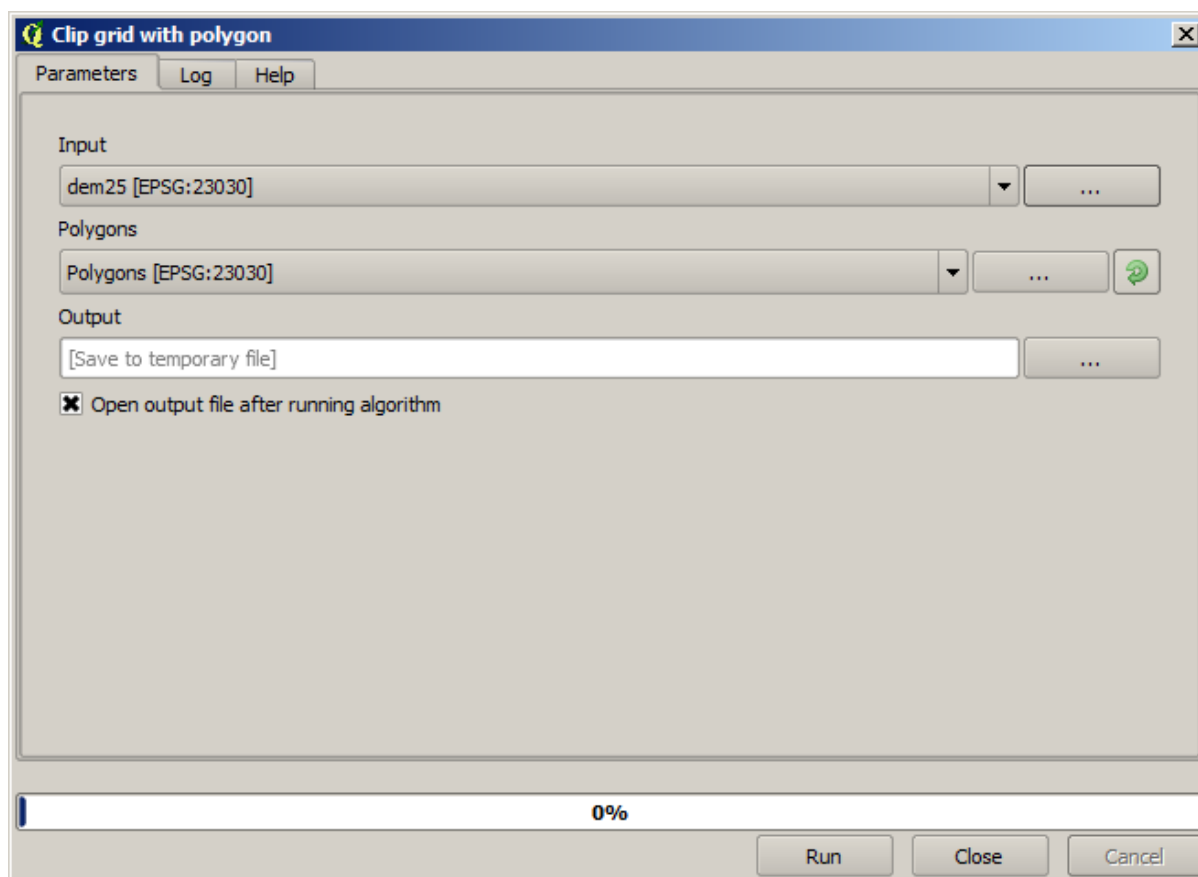

U zult iets krijgen zoals dit.

Deze laag is gereed om te worden gebruikt in het algoritme *Raster layer statistics*.

De resulterende statistieken zijn de volgende.

We zullen zowel de procedure voor het berekenen van het bassin gebruiken als de berekeningen voor statistieken uit andere lessen, om uit te zoeken hoe andere elementen ons kunnen helpen om beide te automatiseren en meer effectief te werken.

## 17.17 Beginnen met Grafische modellen bouwen

---

**Notitie:** In deze les zullen we Grafische modellen bouwen gebruiken, een krachtige component die we kunnen gebruiken om een werkstroom te definiëren en een reeks algoritmen uit te voeren.

---

Een normale sessie met de gereedschappen voor Processing omvat meer dan het uitvoeren van één enkel algoritme. gewoonlijk worden verscheidene ervan uitgevoerd om een resultaat te krijgen, en de uitvoer van sommige van die algoritmen worden gebruikt als invoer voor sommige van de andere.

Door het gebruiken van Grafische modellen bouwen kan die werkstroom worden geplaatst in een model, wat in één enkele keer alle noodzakelijke algoritmen zal uitvoeren, aldus het gehele proces vereenvoudigend en het automatiseren.

We gaan een parameter, genaamd Topographic wetness index, om deze les te beginnen. Het algoritme dat dit berekent is genaamd *Topographic wetness index (twi)*

Zoals u kunt zien zijn er twee verplichte invoeren: *Slope* en *Catchment area*. Er is ook een optionele invoer, maar die zullen we niet gebruiken, dus kunnen we die negeren.

De gegevens voor deze les bevat slechts een DEM, dus we hebben geen van de vereiste invoeren. We weten echter

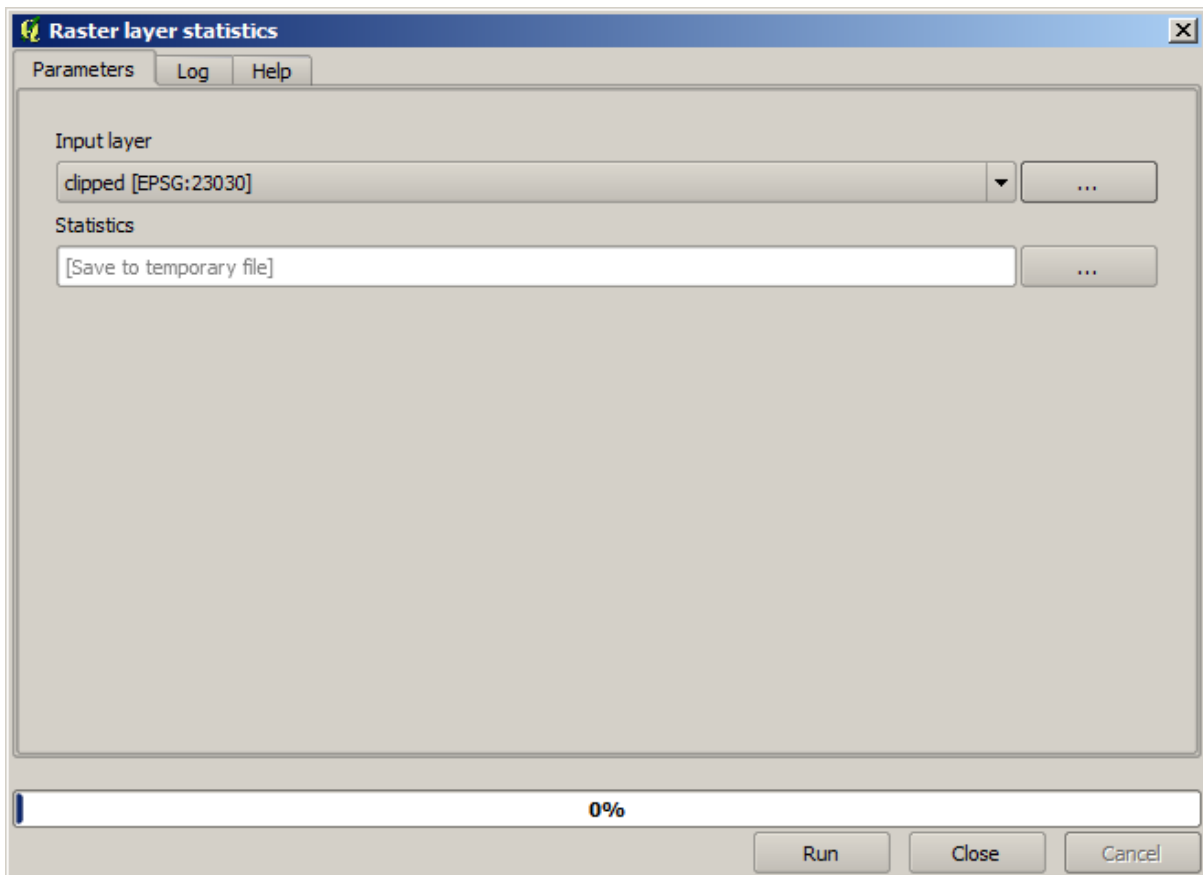
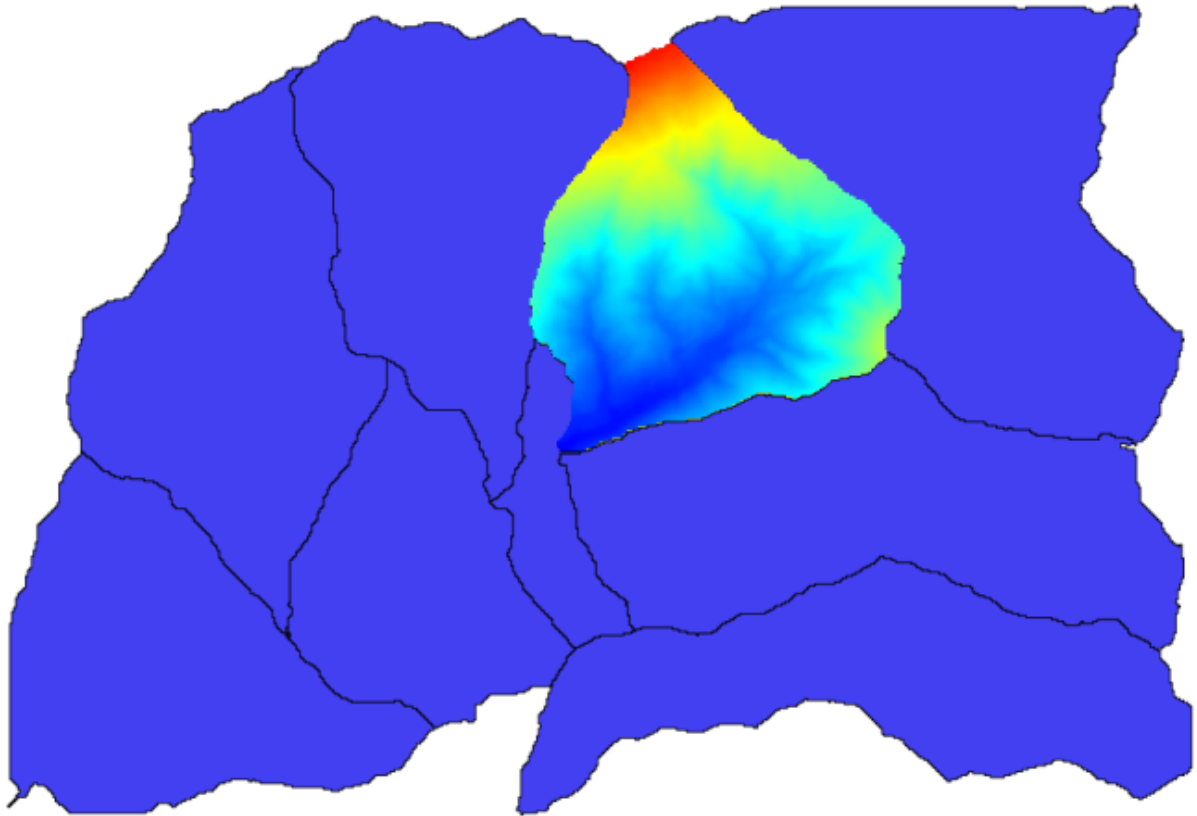

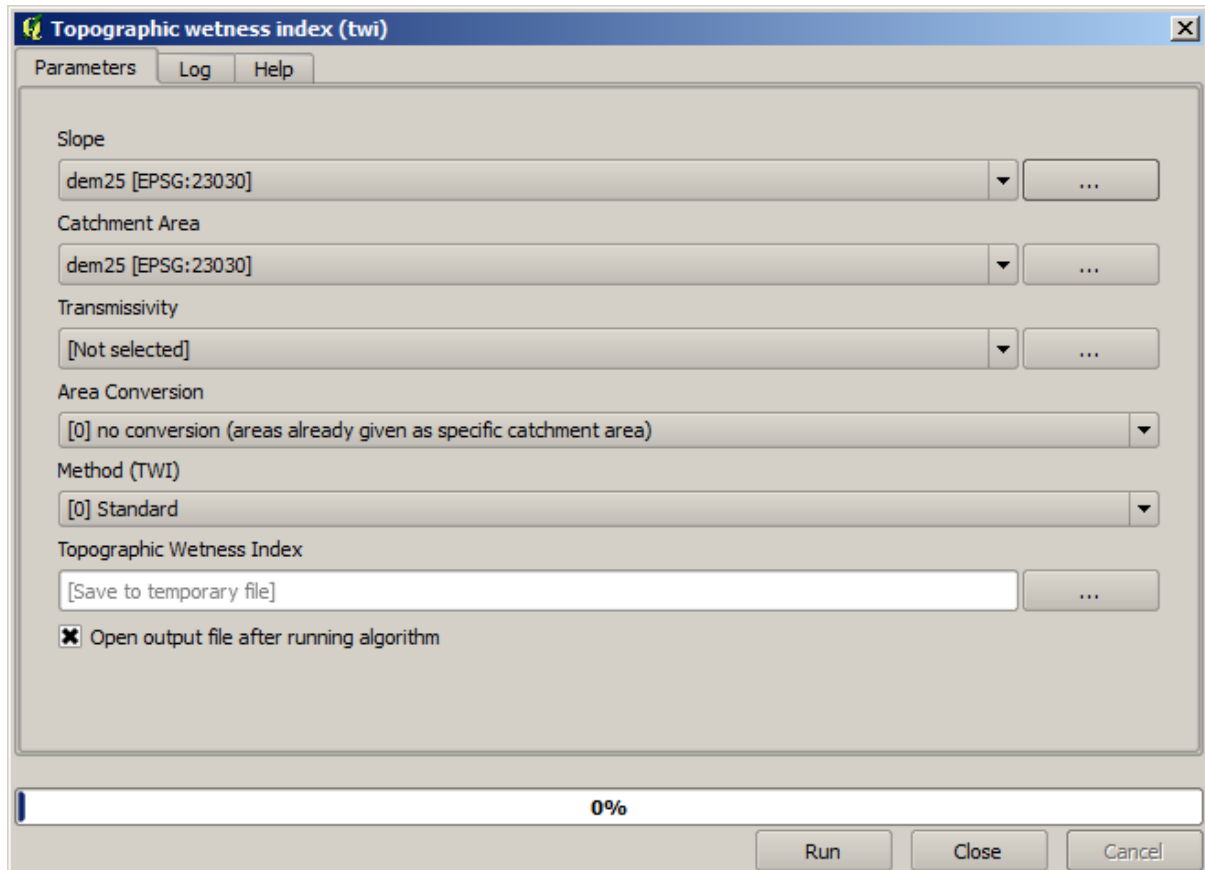
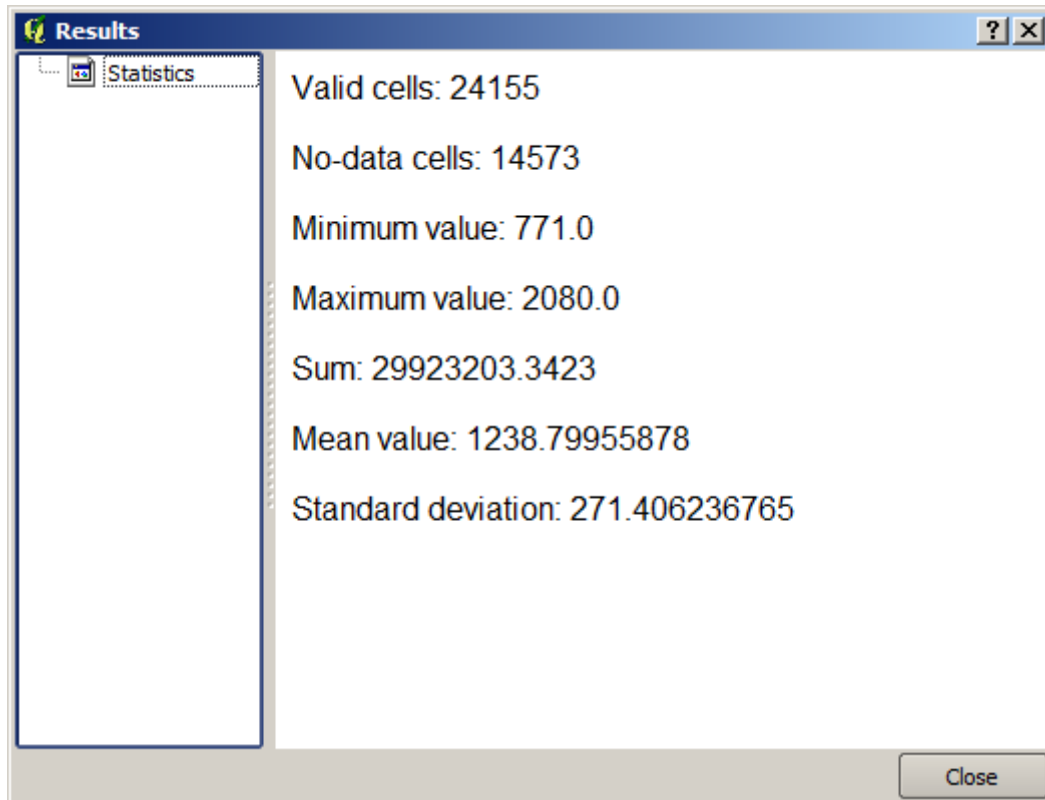

hoe we die beide kunnen berekenen vanuit die DEM, omdat we al algoritmen hebben gezien om de helling en het opvanggebied te berekenen. We kunnen dus eerst die lagen berekenen en ze dan gebruiken voor het algoritme TWI.

Hier zijn de dialoogvensters voor de parameters die u zou moeten gebruiken om de 2 tussenliggende lagen te berekenen.

**Notitie:** Helling moet worden berekend in radialen, niet in graden.

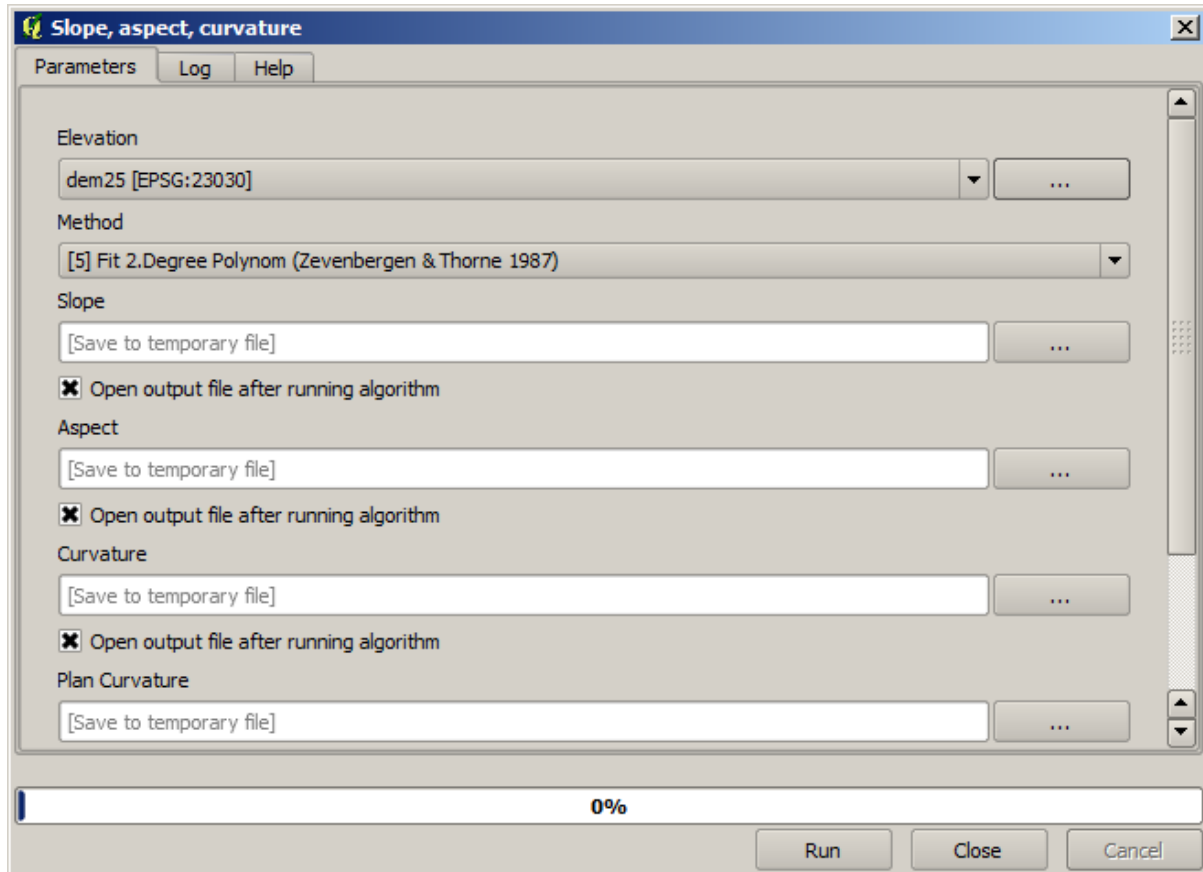

En dit is hoe u het dialoogvenster voor de parameters van het algoritme TWI zou moeten instellen.

Dit is het resultaat dat u zult verkrijgen (het standaard geïnverteerde palet enkelband pseudokleur is gebruikt voor het renderen). U kunt de verschaftte stijl `twi.qml` gebruiken.

Wat we nu zullen proberen te doen is om een algoritme te maken dat de TWI berekent vanuit een DEM in slechts één enkele stap. Dat zal ons werk besparen voor het geval we later een laag TWI moeten berekenen uit een andere DEM, omdat we slechts één stap nodig hebben om het te doen in plaats van de 3 bovenstaande. Alle processen die we nodig hebben zijn te vinden in de Toolbox, dus wat we moeten doen is de werkstroom definiëren om ze te verpakken. Dat is waar Grafische modellen bouwen van pas komt.

Open Grafische modellen bouwen door het menuitem daarvan te selecteren in het menu Processing.

Twee dingen zijn nodig om een model te maken: de benodigde invoer instellen en het algoritme definiëren dat het bevat. Beide worden gedaan door elementen toe te voegen uit de twee tabs aan de linkerkant van het venster Grafische modellen bouwen: *Invoer* en *Algoritmen*

Laten we beginnen met de invoer. In dit geval hebben we niet veel toe te voegen. We hebben slechts een rasterlaag nodig met de DEM en dat zullen onze enige gegevens voor invoer zijn.

Dubbelklik op de invoer *Raster Layer* en u zult het volgende dialoogvenster zien.

Hier moeten we de invoer definiëren die we willen. Omdat we verwachten dat deze rasterlaag een DEM zal zijn, zullen we die *DEM* noemen. Dat is de naam die de gebruiker van het model zal zien bij het uitvoeren. Omdat we die laag nodig hebben om te kunnen werken, zullen we het definiëren als een vereiste laag.

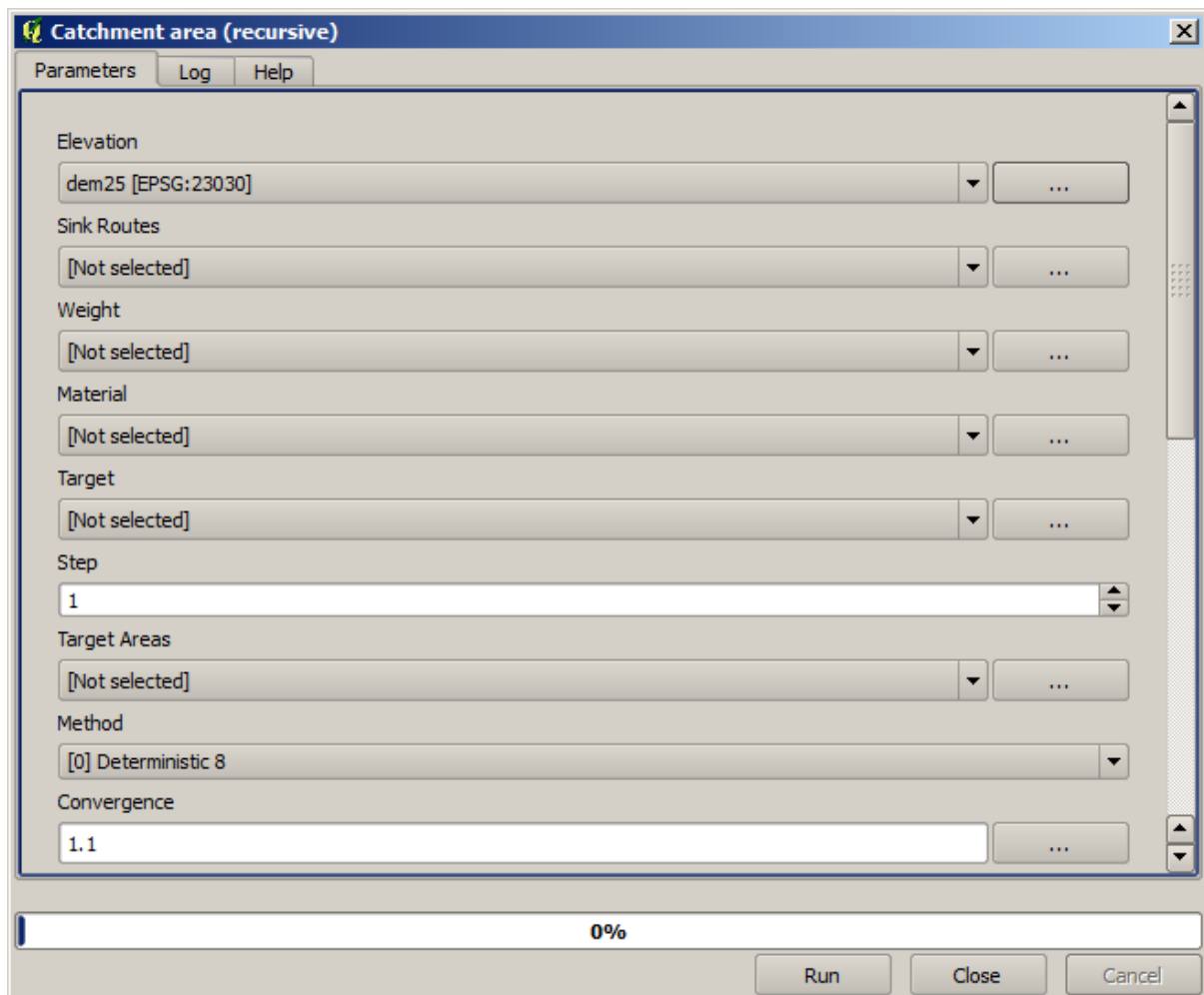



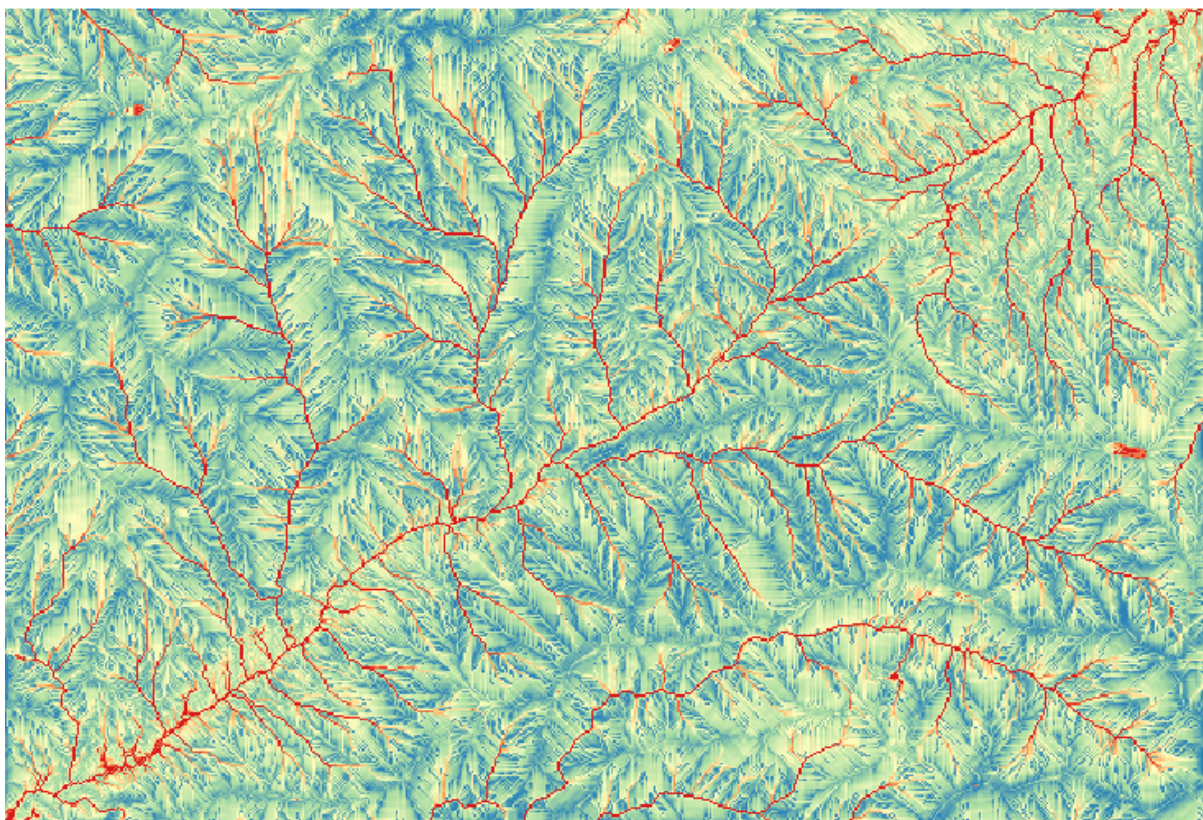
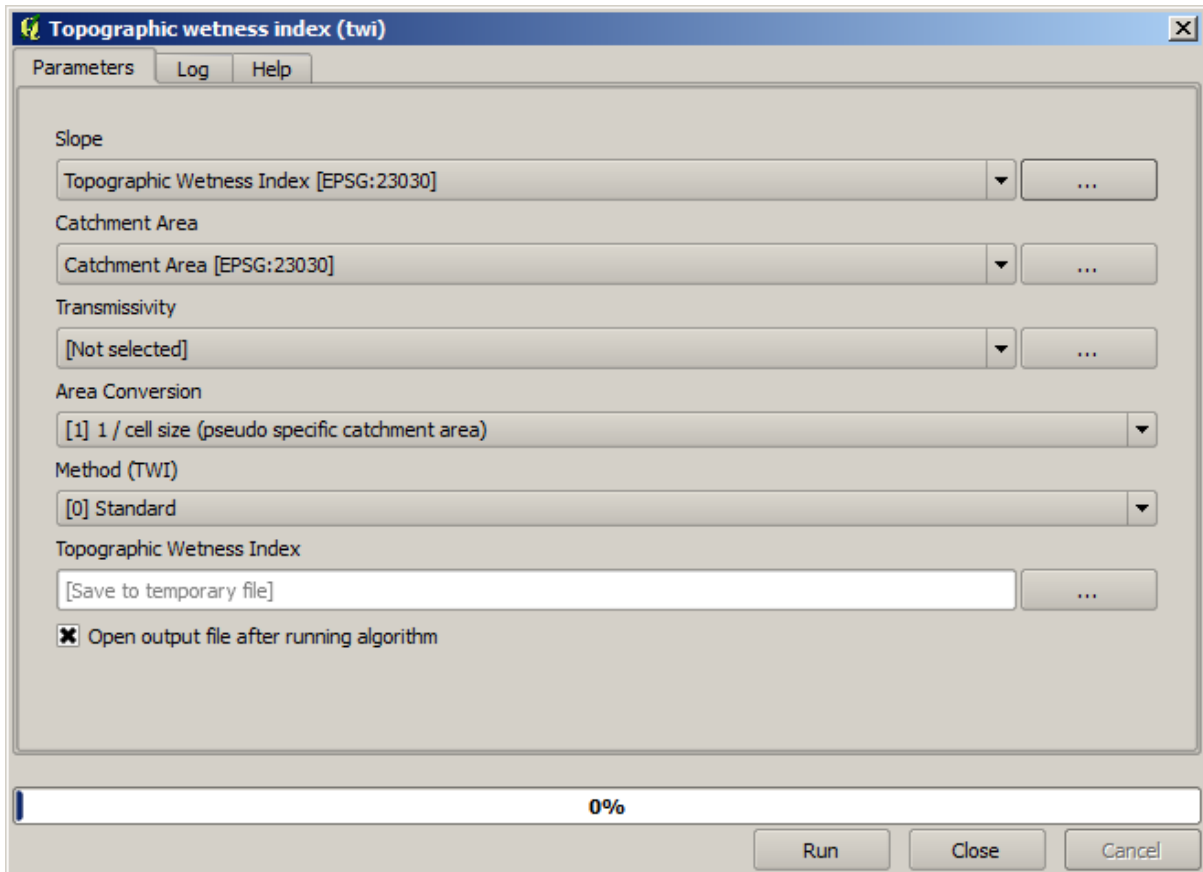

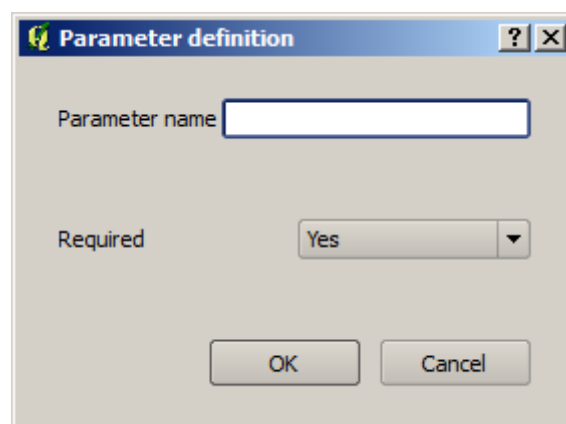
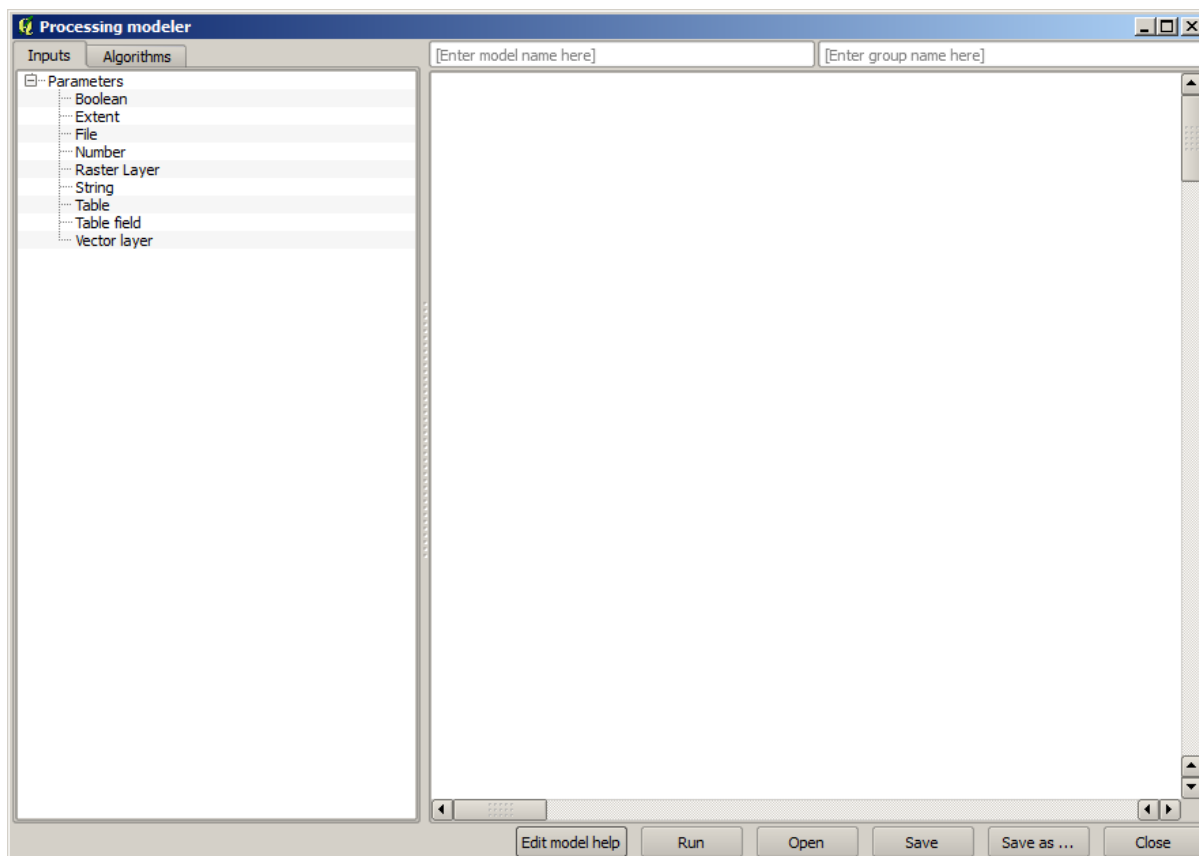

Hier is hoe het dialoogvenster zou moeten zijn geconfigureerd.

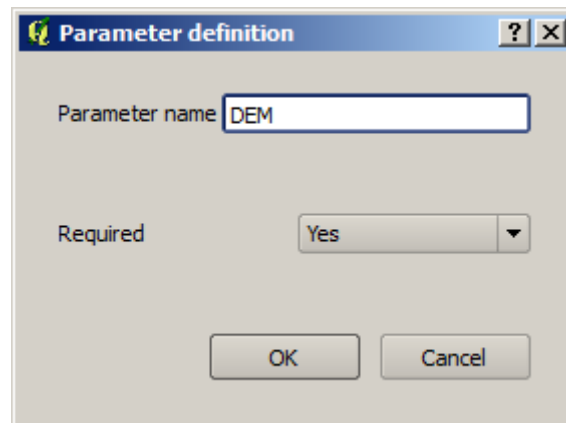

Klik op *OK* en de invoer zal verschijnen in het kaartvenster van Grafische modellen bouwen.

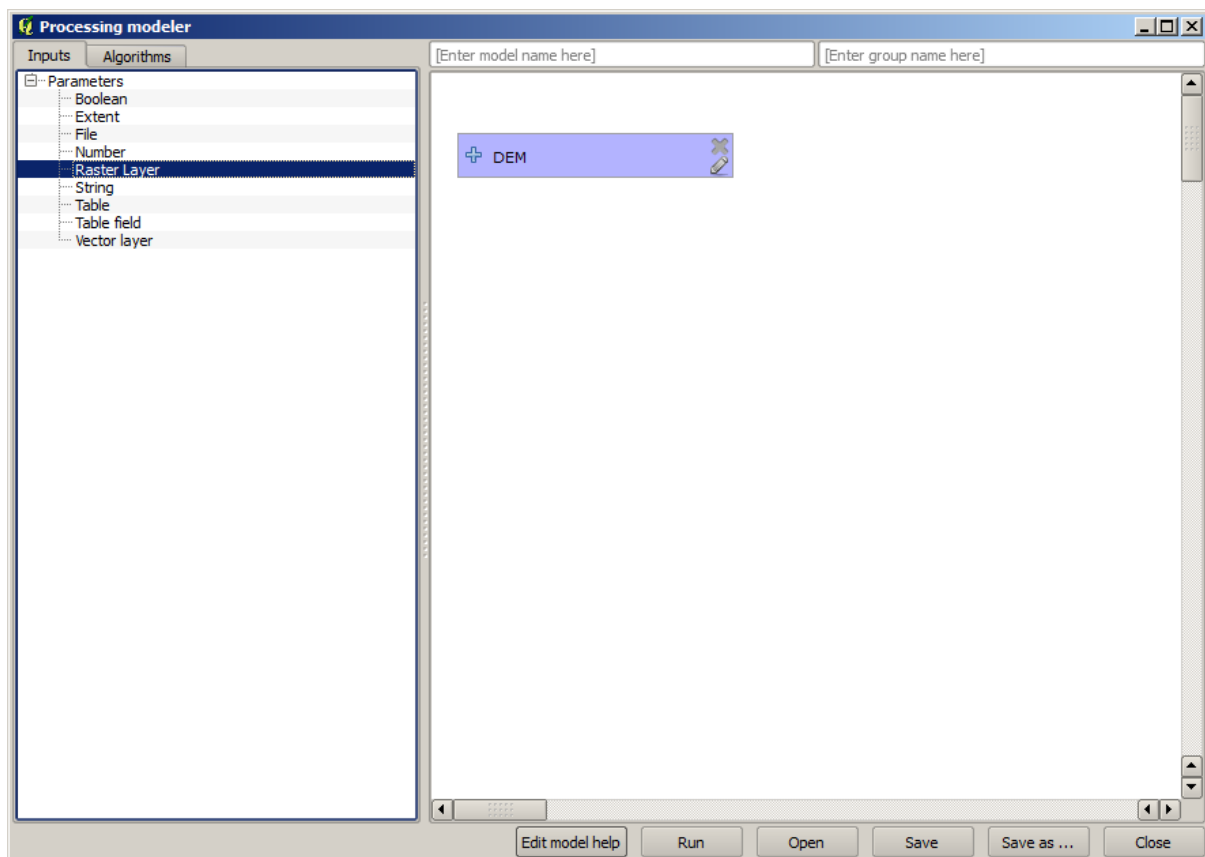

Laten we nu naar de tab *Algoritmen* gaan. Het eerste algoritme dat we moeten uitvoeren is het algoritme *Slope, aspect, curvature*. Zoek het op in de lijst met algoritmen, dubbelklik erop en u zult het dialoogvenster zien dat hieronder wordt weergegeven.

Dit dialoogvenster lijkt erg op dat wat u krijgt als u het algoritme uitvoert vanuit de Toolbox, maar het element dat u kunt gebruiken als waarde voor de parameters worden niet uit het huidige project van QGIS genomen, maar vanuit het model zelf. Dat betekent dat, in dit geval, we niet alle rasterlagen van ons project beschikbaar hebben voor het veld *Elevation*, maar slechts die welke zijn gedefinieerd in ons model. Omdat we slechts één enkele rasterinvoer hebben toegevoegd, genaamd *DEM*, zal dat de enige rasterlaag zijn die we zullen zien in de lijst die correspondeert met de parameter *Elevation*.

Uitvoer gemaakt door een algoritme wordt een beetje anders afgehandeld als het algoritme wordt gebruikt als deel van een model. In plaats van het bestandspad te selecteren waar u elke uitvoer wilt opslaan, hoeft u slechts te specificeren dat de uitvoer een tussenliggende laag is (en dat u het niet wilt behouden nadat het model is uitgevoerd), of dat het

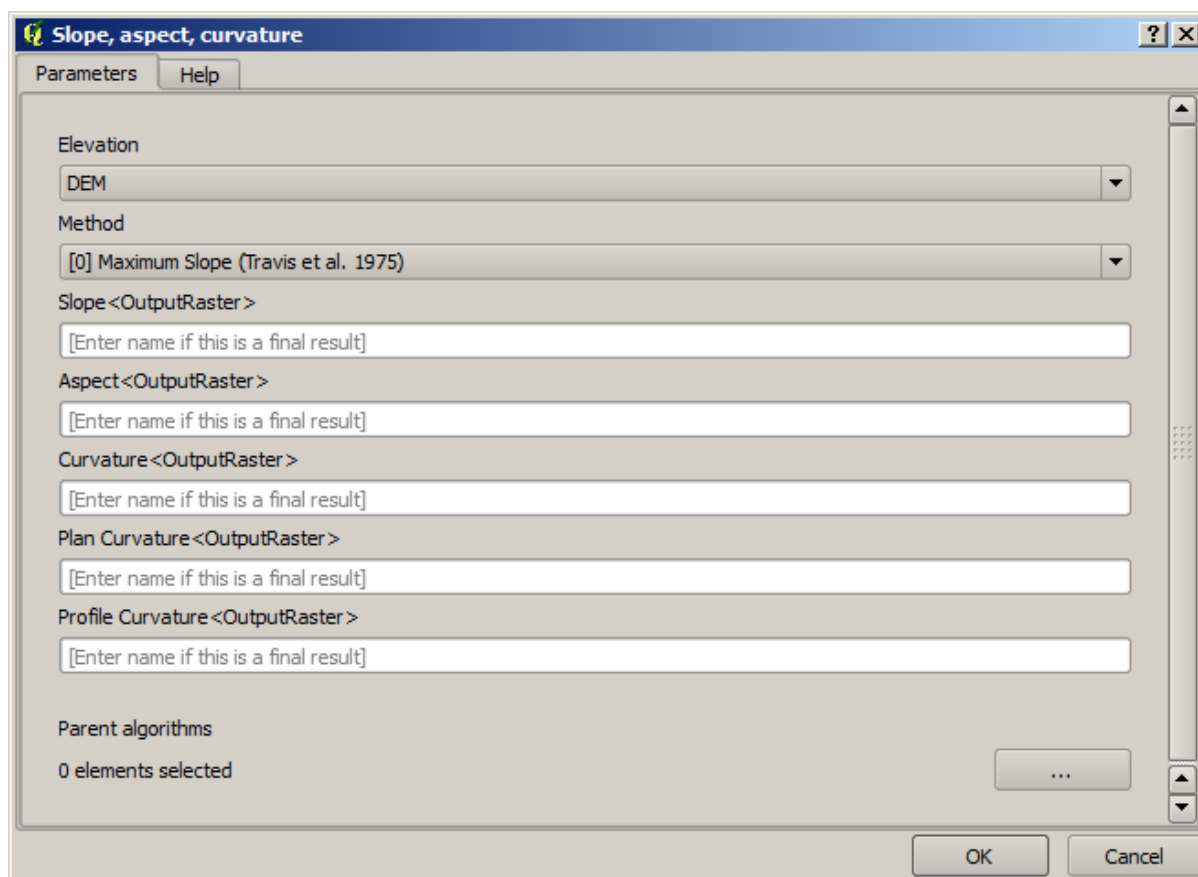

het uiteindelijke is. In dit geval zijn alle door dit algoritme geproduceerde lagen tussenliggende. We zullen er slechts één van gebruiken (de hellingslaag), maar we willen die niet behouden, omdat we die slechts nodig hebben om de laag TWI te berekenen, die het uiteindelijke resultaat is dat we willen verkrijgen.

Wanneer lagen geen uiteindelijk resultaat zijn, zou u het corresponderende veld moeten laten zoals het is. Anders moet u een naam invoeren die zal worden gebruikt om de laag te identificeren in het dialoogvenster voor de parameters dat zal worden weergegeven wanneer u het model later uitvoert.

Er is niet veel te selecteren in dit eerste dialoogvenster, omdat we slechts één laag in ons model hebben (De invoer DEM die we gemaakt hebben). In feite is de standaard configuratie van het dialoogvenster de juiste in dit geval, dus u hoeft alleen maar op *OK* te drukken. Dit is wat u zult hebben in het kaartvenster van Grafische modellen bouwen.

Het tweede algoritme dat we moeten toevoegen aan ons model is het algoritme *Catchment area*. We zullen het algoritme, genaamd *Catchment area (Paralell)* gebruiken. We zullen opnieuw de laag DEM gebruiken als invoer, en geen van de uitvoeren die het produceert is de uiteindelijke, dus hier is hoe u het overeenkomstige dialoogvenster in moet vullen.

Nu zou uw model er zo uit moeten zien.

De laatste stap is om het algoritme *Topographic wetness index* toe te voegen, met de volgende configuratie.

In dit geval zullen we niet de DEM gebruiken als invoer, maar in plaats daarvan zullen we de lagen voor de helling en het opvanggebied gebruiken die zijn berekend door de algoritmen die we eerder toevoegden. Als u nieuwe algoritmen toevoegt, komt de uitvoer die zij produceren beschikbaar voor andere algoritmen, en door ze te gebruiken koppelt u de algoritmen, wat de werkstroom maakt.

In dit geval is de uitvoerlaag TWI de uiteindelijke laag, dus moeten we dat aangeven. Voer, in het overeenkomstige tekstvak, de naam in die u wilt hebben weergegeven voor deze uitvoer.

Nu is uw model voltooid en zou er zo uit moeten zien.

Voer een naam en een naam voor de groep in in het bovenste gedeelte van het venster Grafische modellen bouwen, en sla het dan op door te klikken op de knop *Opslaan*.

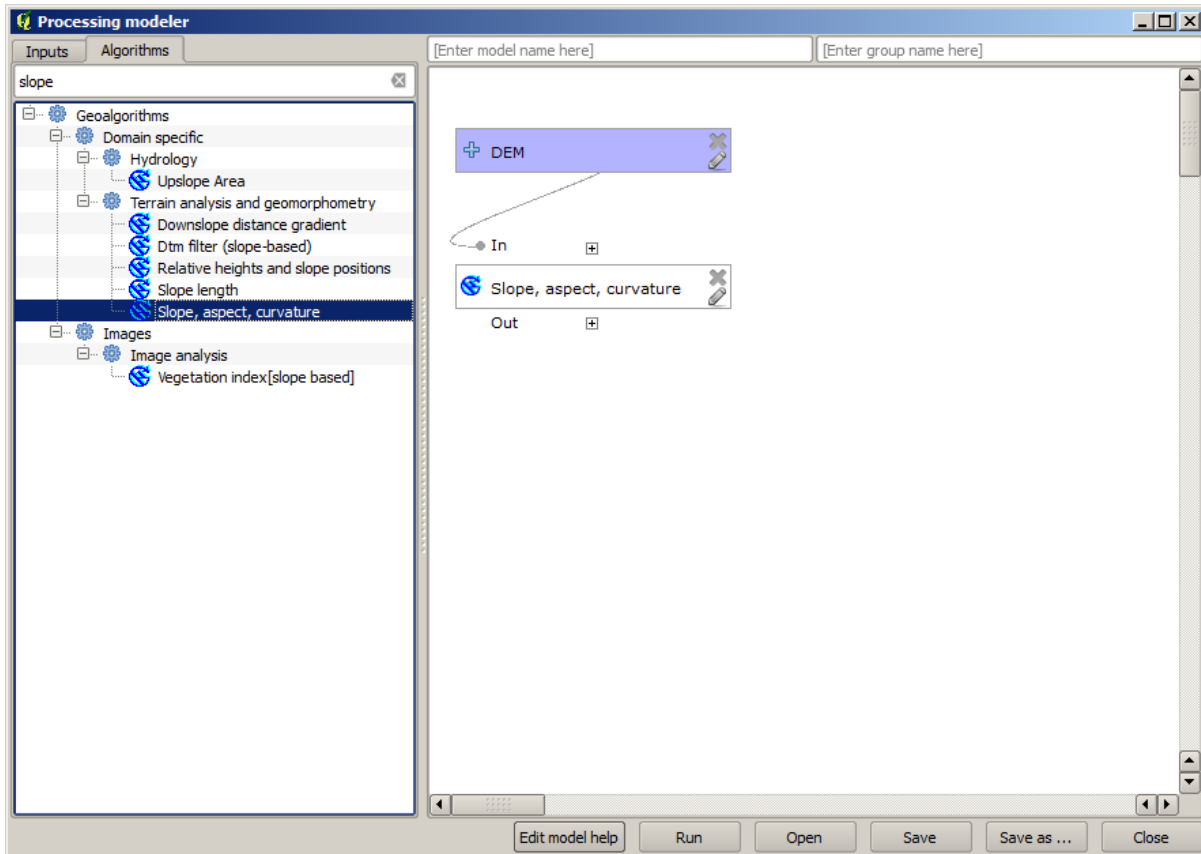

U kunt het overal opslaan waar u wilt en het later openen, maar als u het opslaat in de map Models (wat de map is die u zult zien als het dialoogvenster Opslaan verschijnt), zal uw model ook in de Toolbox beschikbaar zijn. Blijf dus in die map en sla het model op onder de bestandsnaam die uw voorkeur heeft.

Sluit nu het dialoogvenster Grafische modellen bouwen en ga naar de Toolbox. In het item *Models* zult u uw model vinden.

U kunt het net als elk normaal algoritme uitvoeren, door erop te dubbelklikken.

Zoals u kunt zien bevat het dialoogvensters voor de parameters de invoer die u had toegevoegd aan het model, tezamen met de uitvoer die u als uiteindelijk heeft ingesteld bij het toevoegen van de overeenkomstige algoritmen.

Voer het uit met behulp van de DEM als invoer en u zult de laag TWI in slechts één stap krijgen.

## 17.18 Meer complexe modellen

---

**Notitie:** In deze les zullen we werken met een meer complex model in Grafische modellen bouwen.

---

Het eerste model dat we hebben gemaakt in het vorige hoofdstuk was een heel eenvoudig, met slechts één invoer en 3 algoritmen. Meer complexe modellen kunnen worden gemaakt, met verschillende typen voor invoer en die meerdere stappen bevatten. Voor dit hoofdstuk zullen we werken met een model dat een vectorlaag met waterkering maakt, gebaseerd op een DEM en een drempelwaarde. Dat zal zeer bruikbaar zijn voor het berekenen van verscheidene vectorlagen die overeenkomen met verschillende drempelwaarden, zonder elke stap elke keer te hoeven herhalen.

Deze les bevat geen instructies over hoe uw model te maken. U kent de noodzakelijke stappen al (we zagen ze al in een eerdere les) en u heeft de basisideeën voor het bouwen van modellen al gezien, dus u zou het zelf moeten proberen. Spendeer een paar minuten aan het proberen te maken van uw eigen model, en maak u geen zorgen over eventuele fouten die u maakt. Onthoud om eerst de invoer toe te voegen en voeg dan de algoritmen toe die ze gebruiken om de werkstroom te maken.

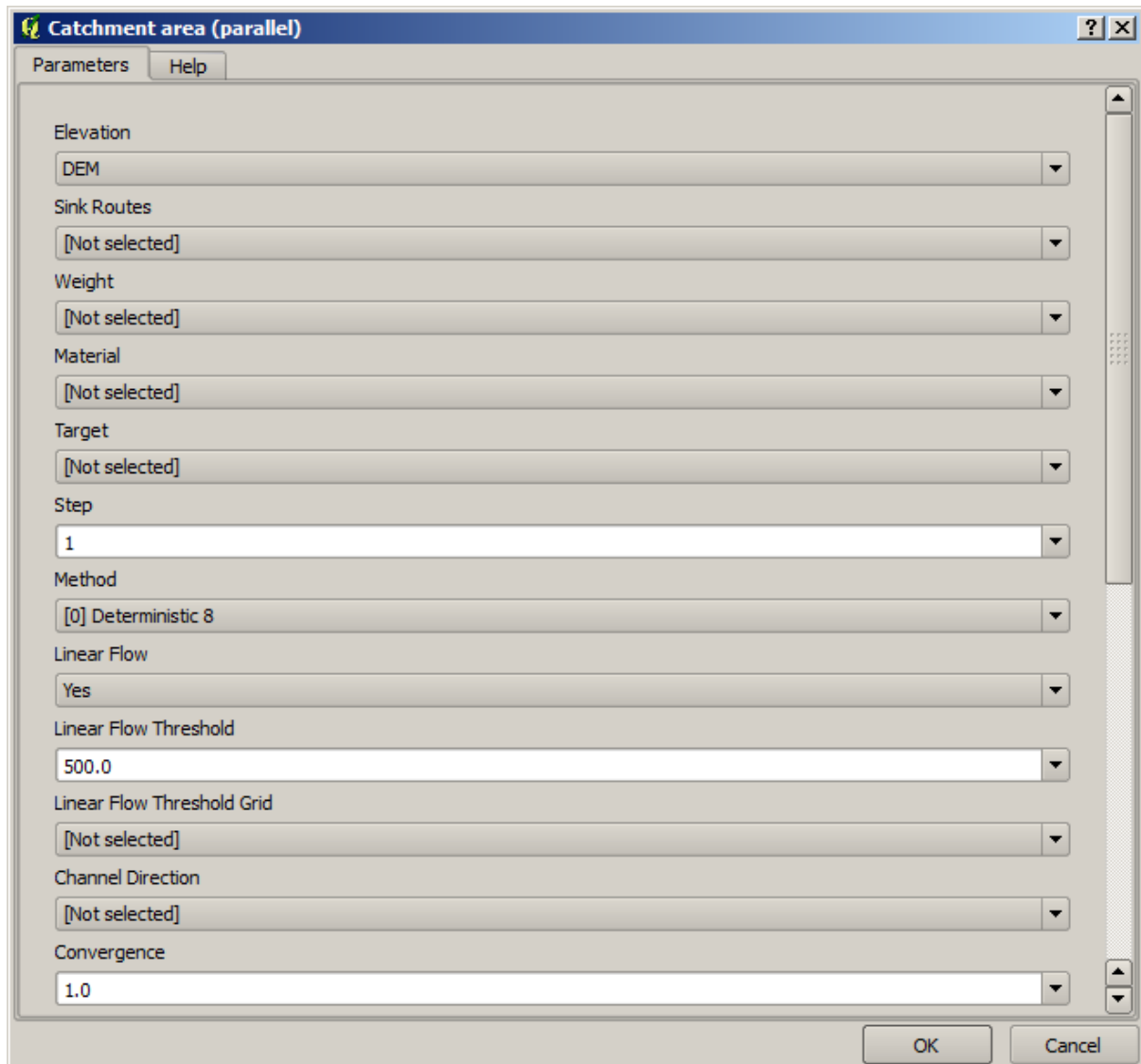

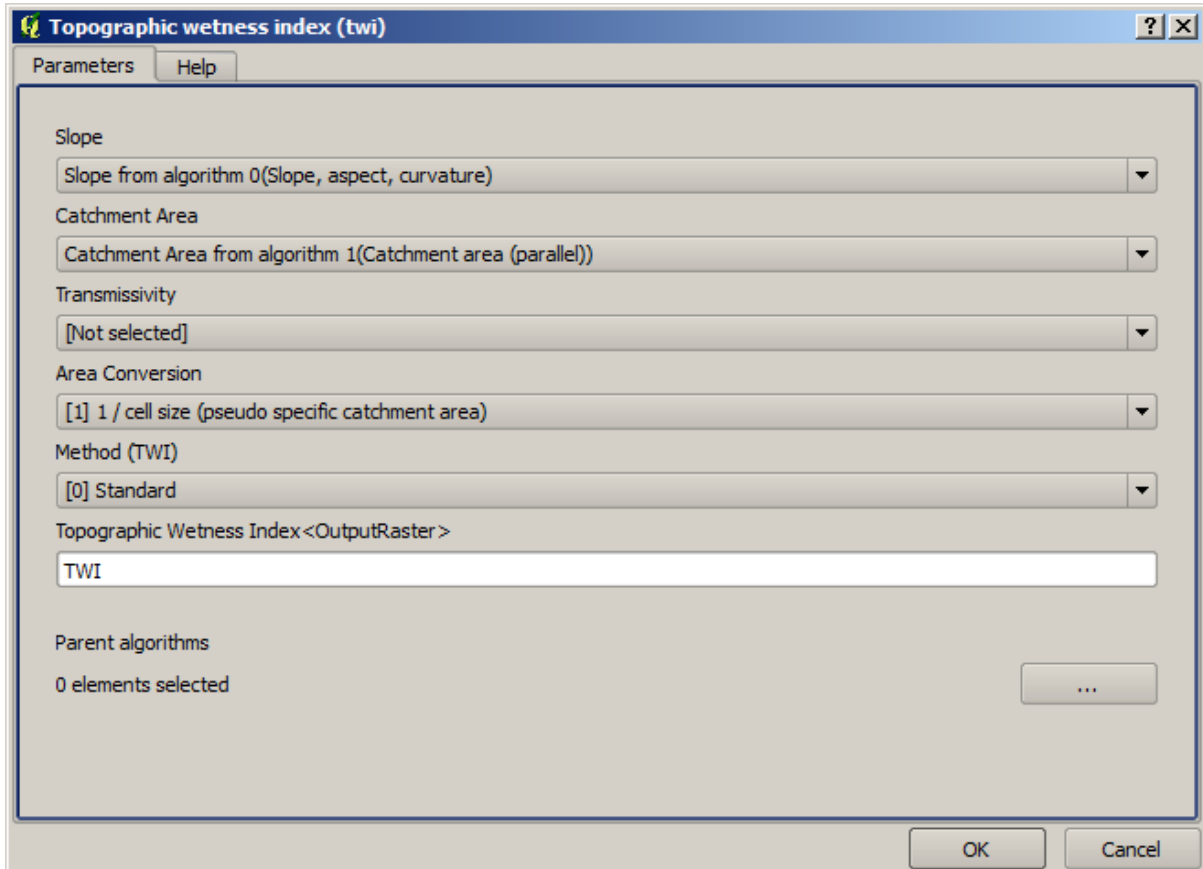
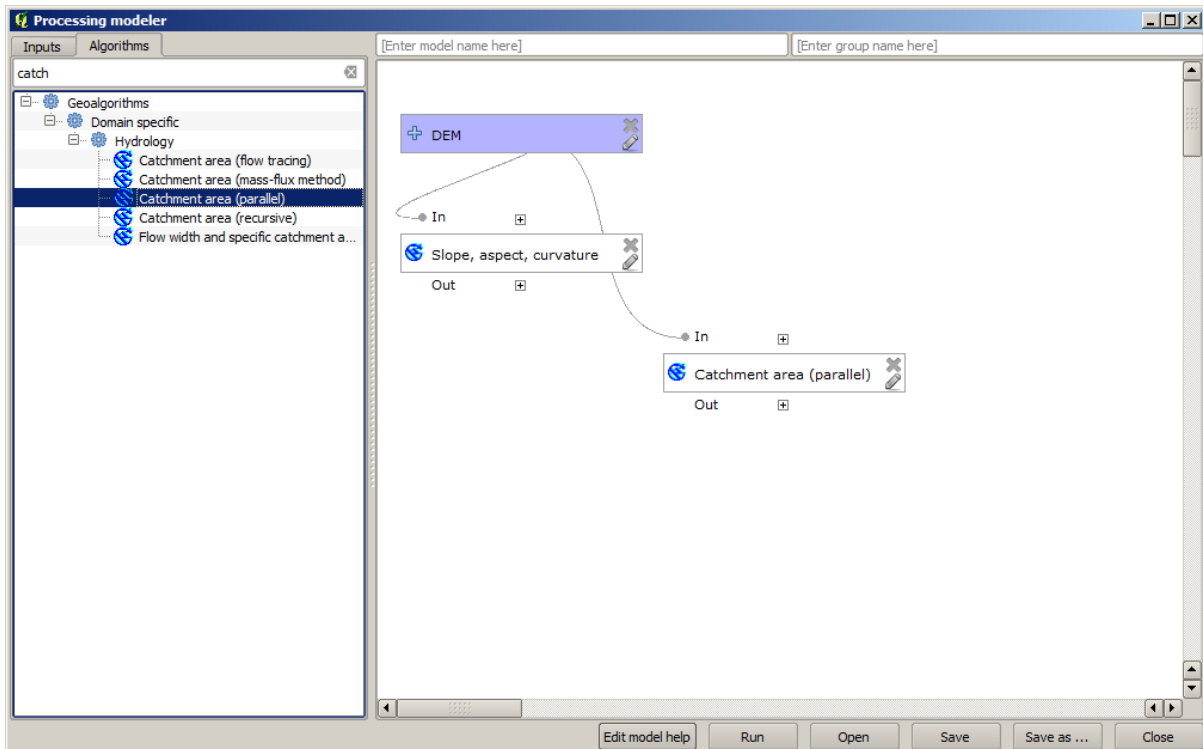

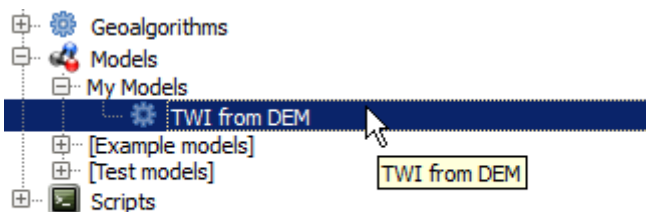
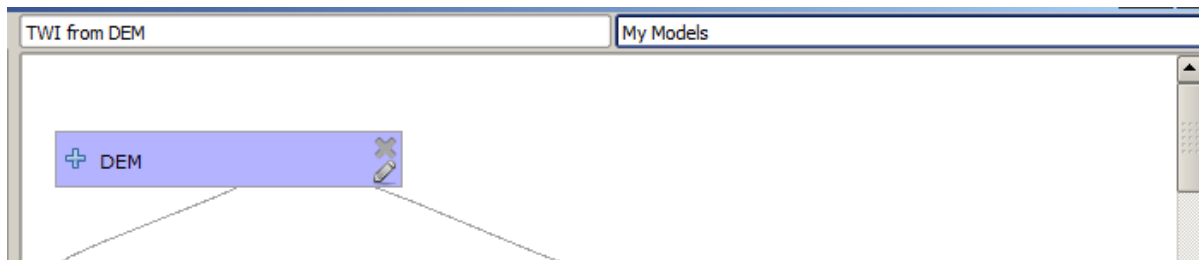
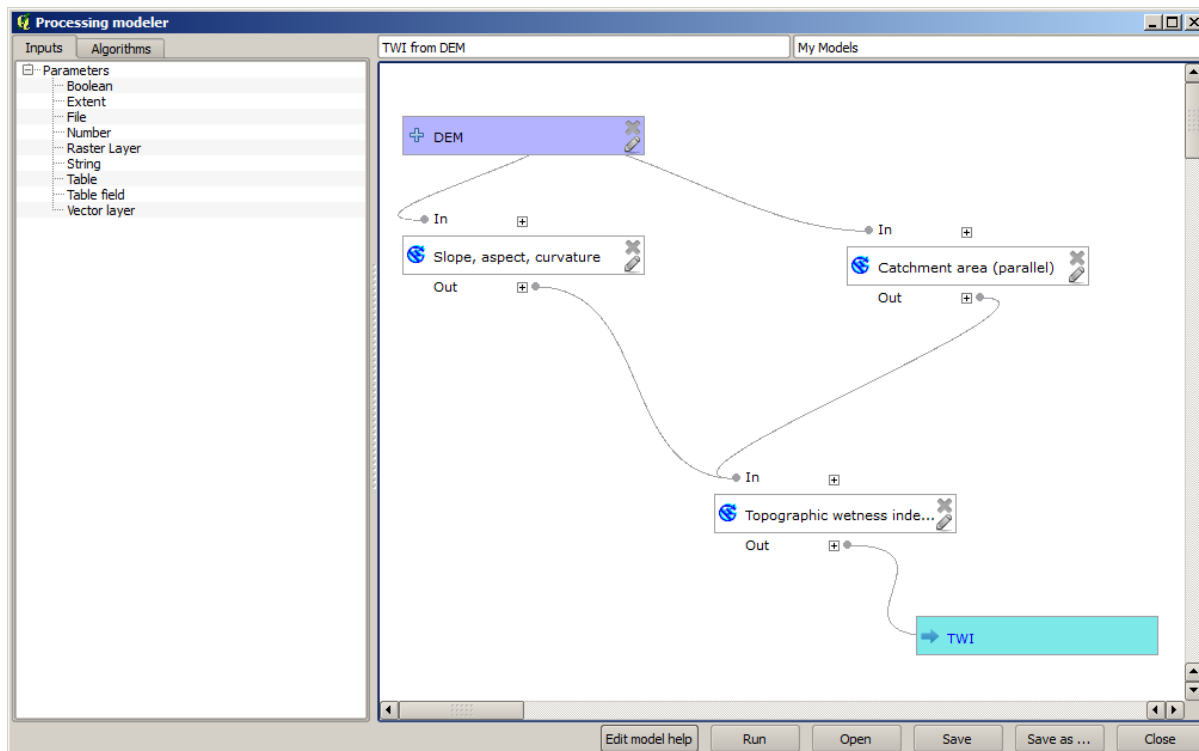



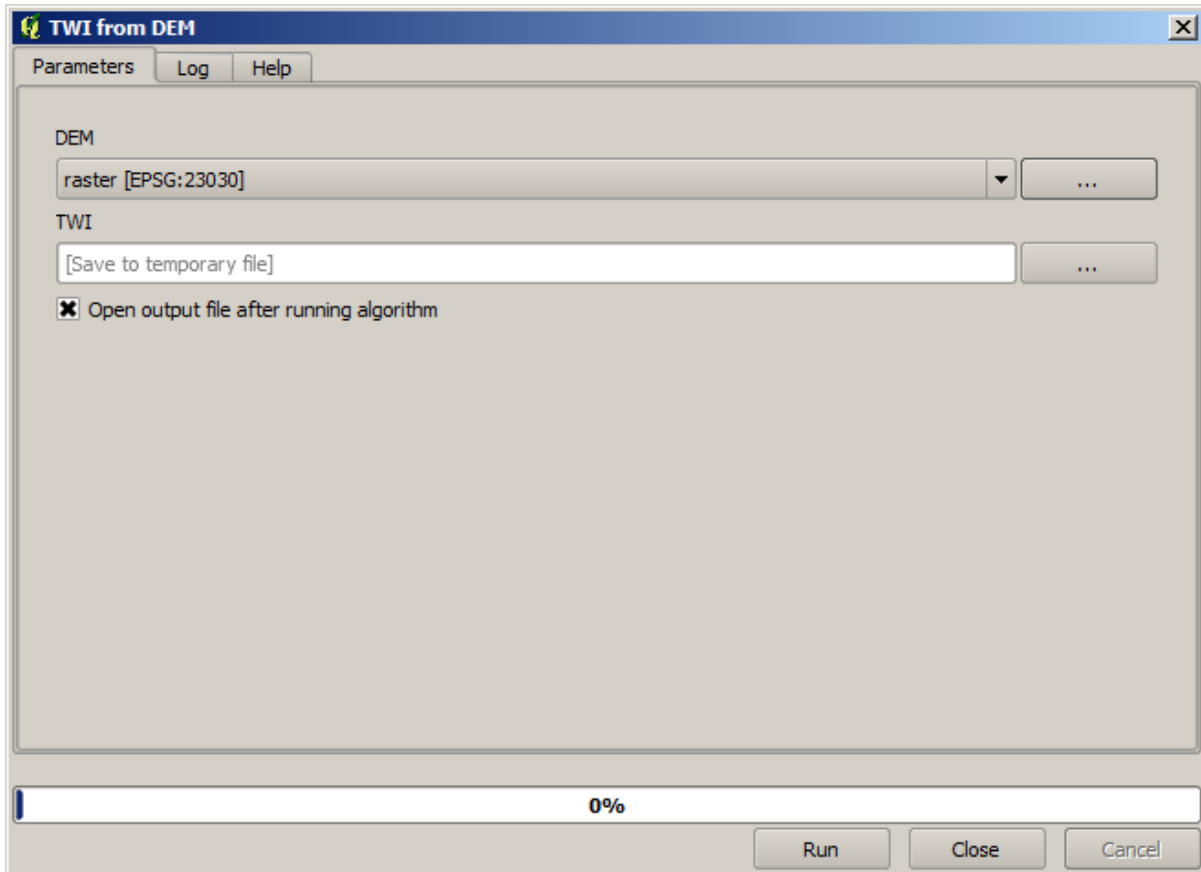

Voor het geval u het volledige model niet zelf kon bouwen en u heeft wat extra hulp nodig, de map met gegevens die overeenkomt met deze les bevat een 'bijna gereed' voltooide versie ervan. Open Grafische modellen bouwen en open het bestand van het model dat u zult vinden in de map met gegevens. U zou iets als dit moeten zien.

Dit model bevat alle stappen die nodig zijn om de berekening te voltooien, maar het heeft slechts één invoer: de DEM. Dat betekent dat de drempel voor de definitie van het kanaal een vaste waarde gebruikt, wat het model niet zo bruikbaar maakt als u zou kunnen denken. Dat is geen probleem, omdat we het model kunnen bewerken en dat is precies wat we zullen gaan doen.

Laten we als eerste een numerieke invoer toevoegen. Die zal de gebruiker vragen naar een numerieke invoer die we kunnen gebruiken wanneer een dergelijke waarde nodig is in een van de algoritmen die zijn opgenomen in ons model. Klik op het item *Number* in de boom voor de invoer, en u zult het overeenkomende dialoogvenster zien. Vul het met de waarden die hieronder worden weergegeven.

Uw model zou er nu ongeveer zo uit moeten zien.

De invoer die we zojuist hebben toegevoegd is niet gebruikt, dus is het model in feite niet veranderd. We moeten die invoer koppelen aan het algoritme dat het gebruikt, in dit geval is dat *Channel network*. Dubbelklik eenvoudigweg op het overeenkomstige vak in het kaartvenster om een algoritme, dat al bestaat in Grafische modellen bouwen, te bewerken. Als u klikt op het algoritme *Channel network* zult u iets als dit zien.

Het dialoogvenster is gevuld met de huidige waarden die door het algoritme gebruikt worden. U kunt zien dat de parameter voor de drempelwaarde een vast waarde heeft van 1.000.000 (dit is ook de standaard waarde van het algoritme, maar elke andere waarde kan daar ingevoerd worden). U zou echter kunnen opmerken dat de parameter niet is ingevoerd in een algemeen tekstvak, maar in een menu met opties. Als u dat opent zult u iets zoals dit zien.

De invoer die we hebben toegevoegd is daar en we kunnen die selecteren. Wanneer een algoritme in een model een numerieke waarde vereist, kunt u die hard coderen en er direct in typen, of u kunt een van de beschikbare invoeren en waarden gebruiken (onthoud dat sommige algoritmen single numerieke waarden genereren. We zullen hier snel meer van zien). In het geval van een parameter string, zult u ook invoer voor tekenreeksen zien en u zult in staat zijn er één van te selecteren of de gewenste vaste waarde in te typen.

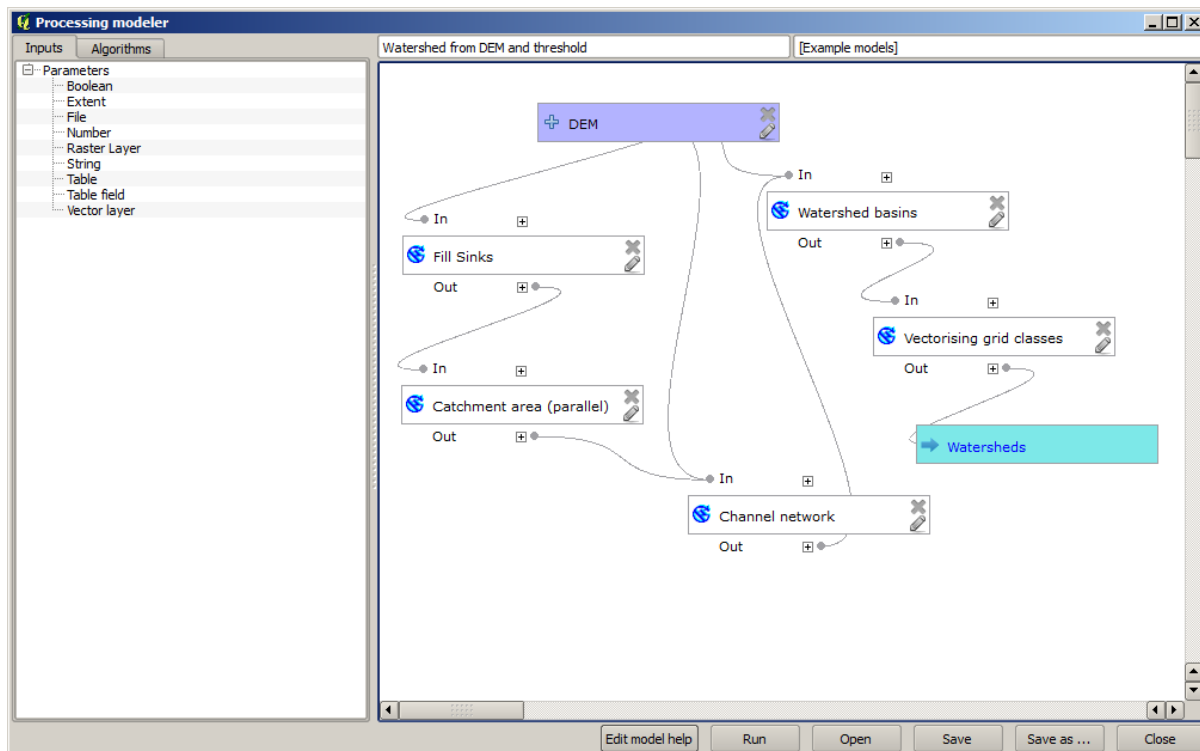

The "Parameter definition" dialog box contains the following fields:

- Parameter name:** Threshold for channel definition
- Min/Max values:** 0
- Default value:** 1000000

Buttons for "OK" and "Cancel" are located at the bottom of the dialog.

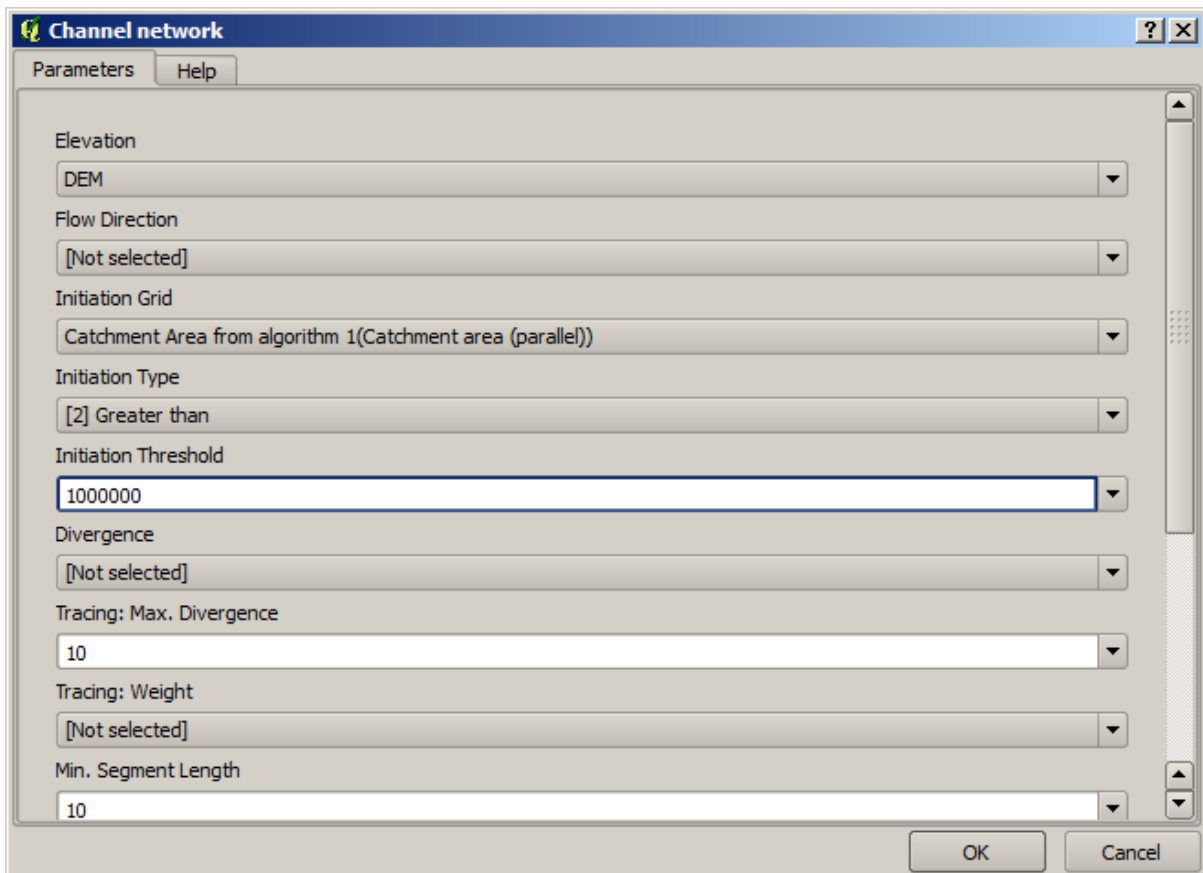
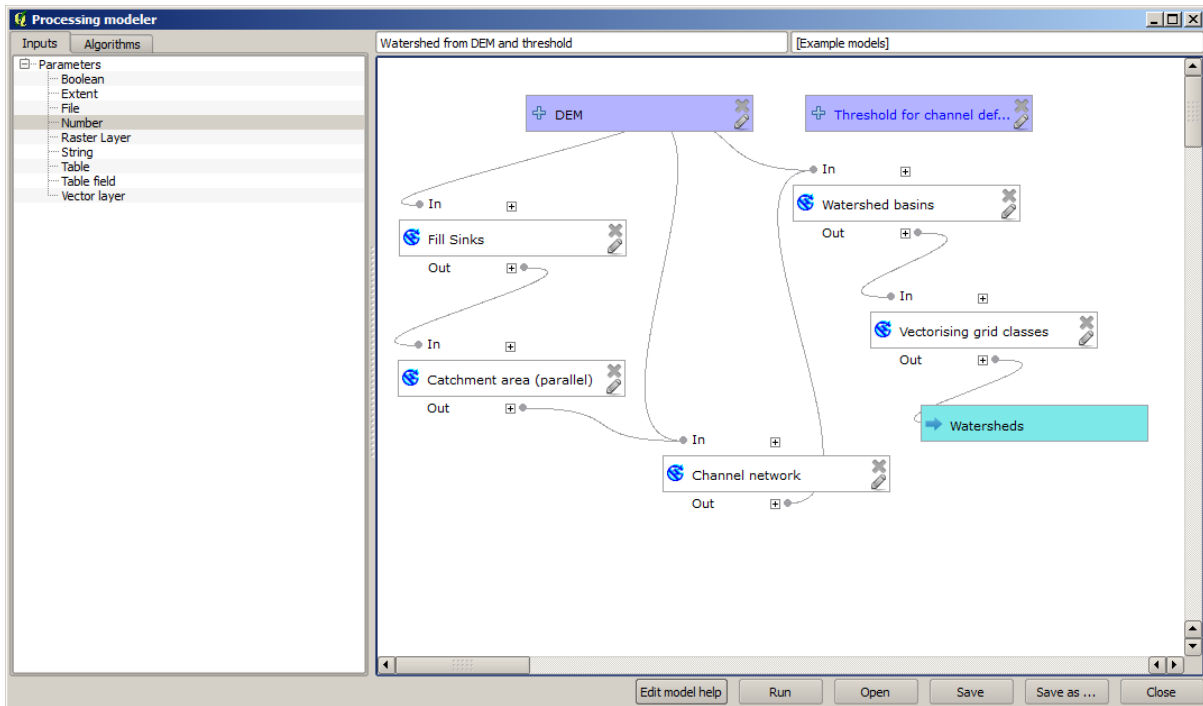

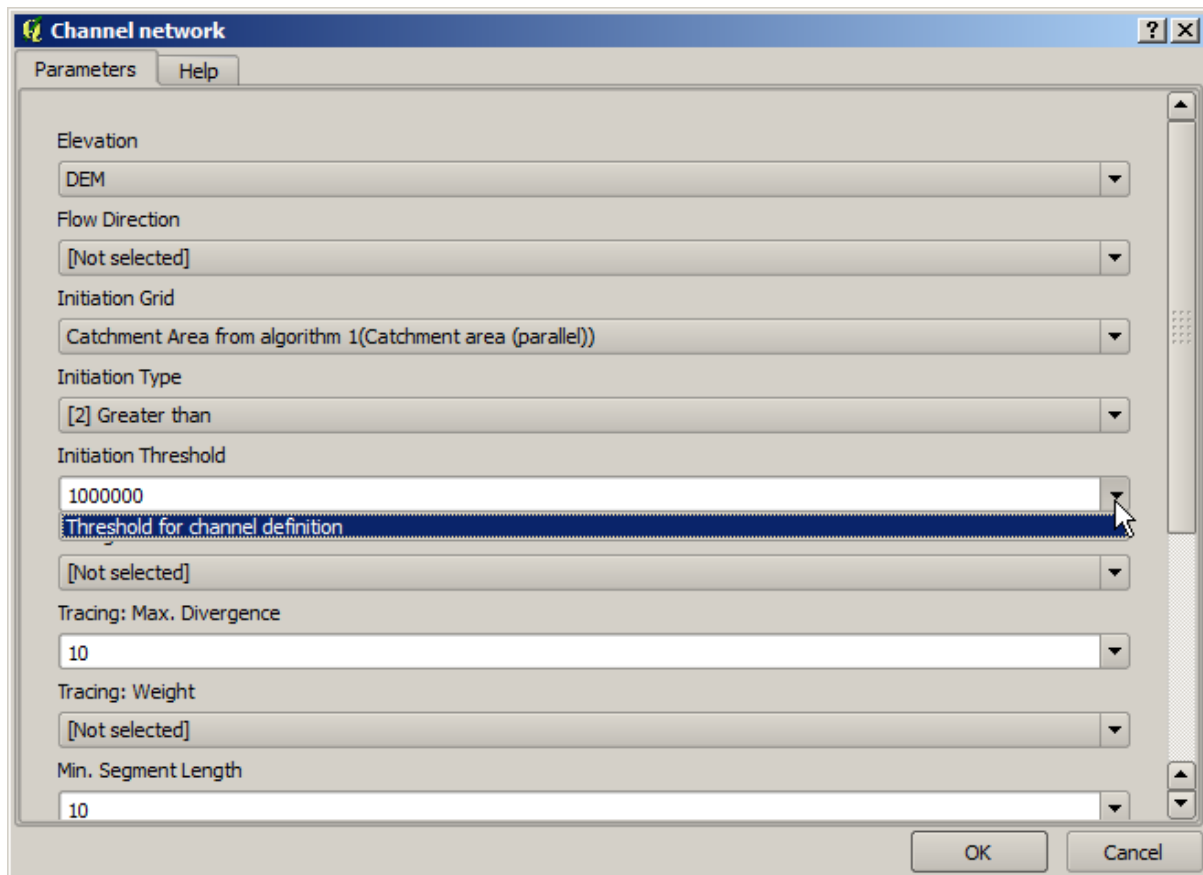

Selecteer de invoer *Threshold* in de parameter *Threshold* en klik op *OK* om de wijzigingen aan uw model toe te passen. Nu zou het ontwerp van het model er zo uit moeten zien.

Het model is nu compleet. Probeer het uit te voeren met behulp van de DEM die we in eerdere lessen hebben gebruikt, en met verschillende drempelwaarden. Hier heeft u een voorbeeld van het resultaat dat is verkregen voor verschillende waarden. U kunt het vergelijken met het resultaat voor de standaard waarde, wat die is welke we hebben verkregen in de les over hydrologische analyse.

Threshold = 100.000

Threshold = 1.0000.000

## 17.19 Numerieke berekeningen in Grafische modellen bouwen

**Waarschuwing:** Wees voorzichtig, dit hoofdstuk is nog niet goed getest, rapporteer problemen; afbeeldingen ontbreken

**Notitie:** In deze les zullen we zien hoe we numerieke uitvoer gebruiken in Grafische modellen bouwen

Voor deze les gaan we het hydrologische model, dat we en het laatste hoofdstuk maakten, aanpassen (open het in Grafische modellen bouwen om te beginnen), zodat we de berekening van een geldige drempelwaarde kunnen automatiseren en we de gebruiker niet hoeven te vragen die in te voeren. Omdat die waarde verwijst naar de variabele in de drempel rasterlaag, zullen we die uitnemen uit die laag, gebaseerd op enkele eenvoudige statistische analyses.

Laten we, beginnend met het eerder vermelde model, de volgende aanpassingen doen:

Bereken eerst de statistieken van de laag flow accumulation met behulp van het algoritme *Raster layer statistics*.

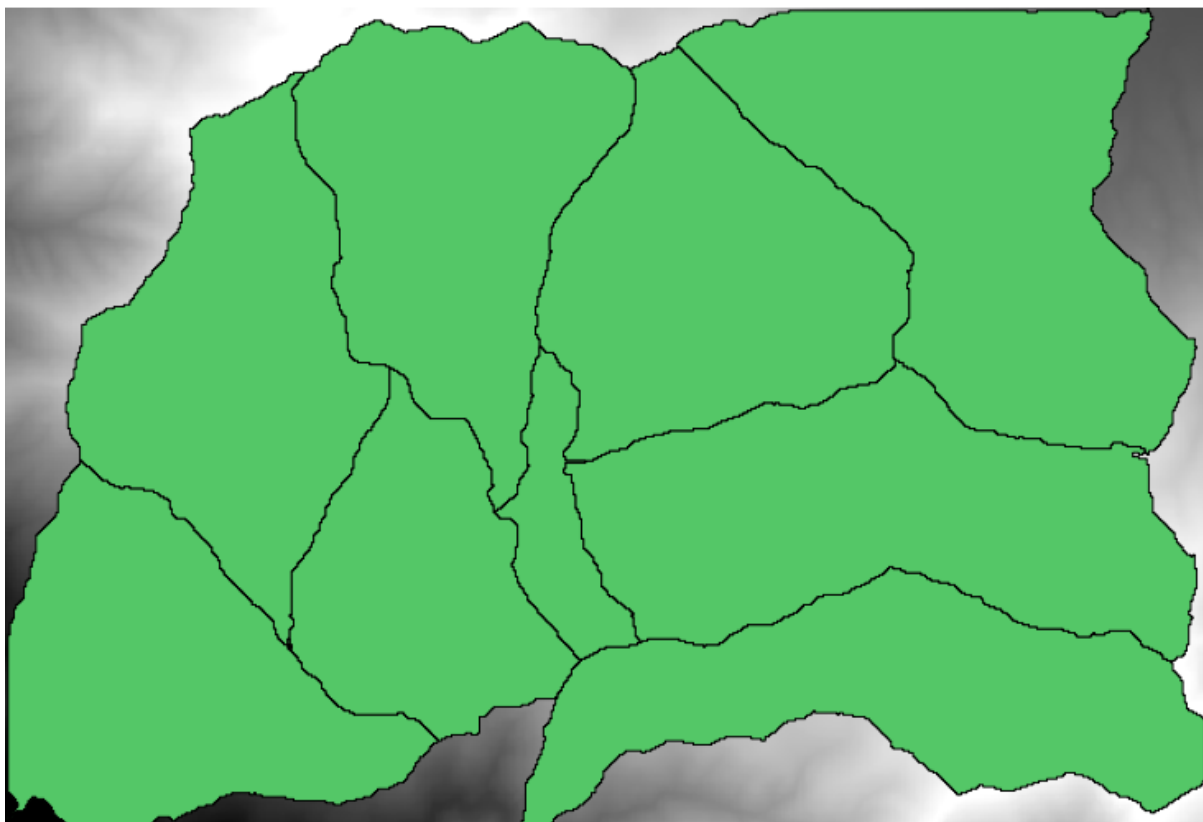
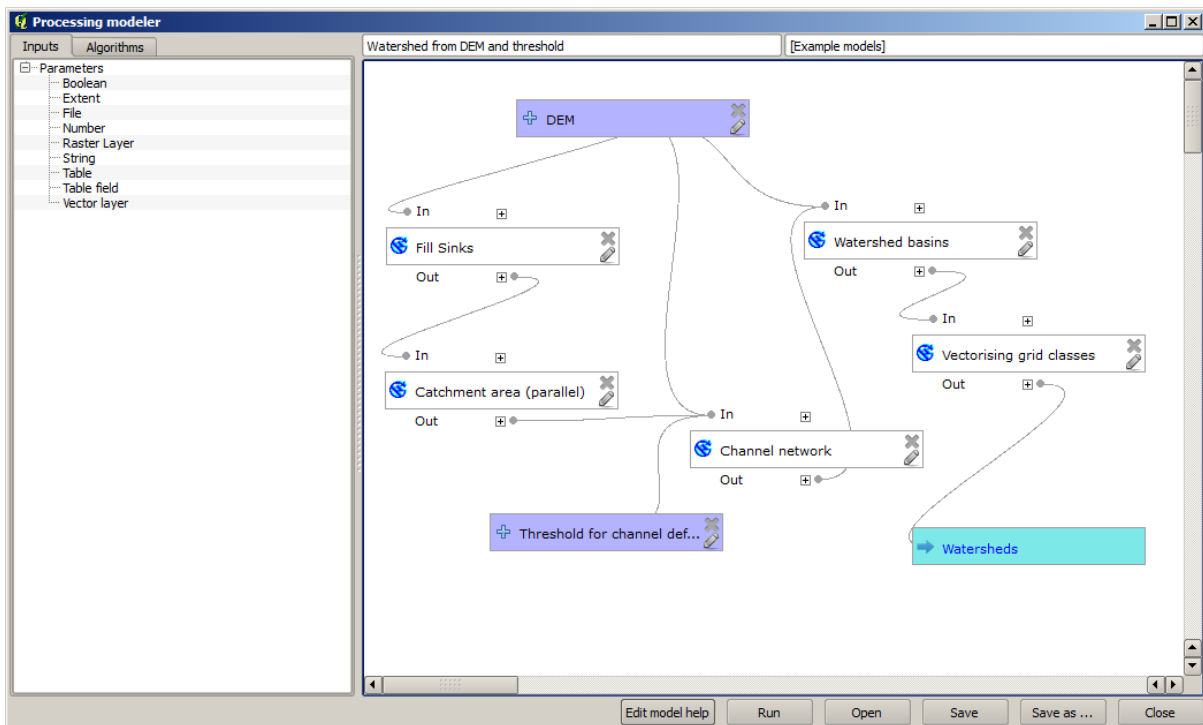

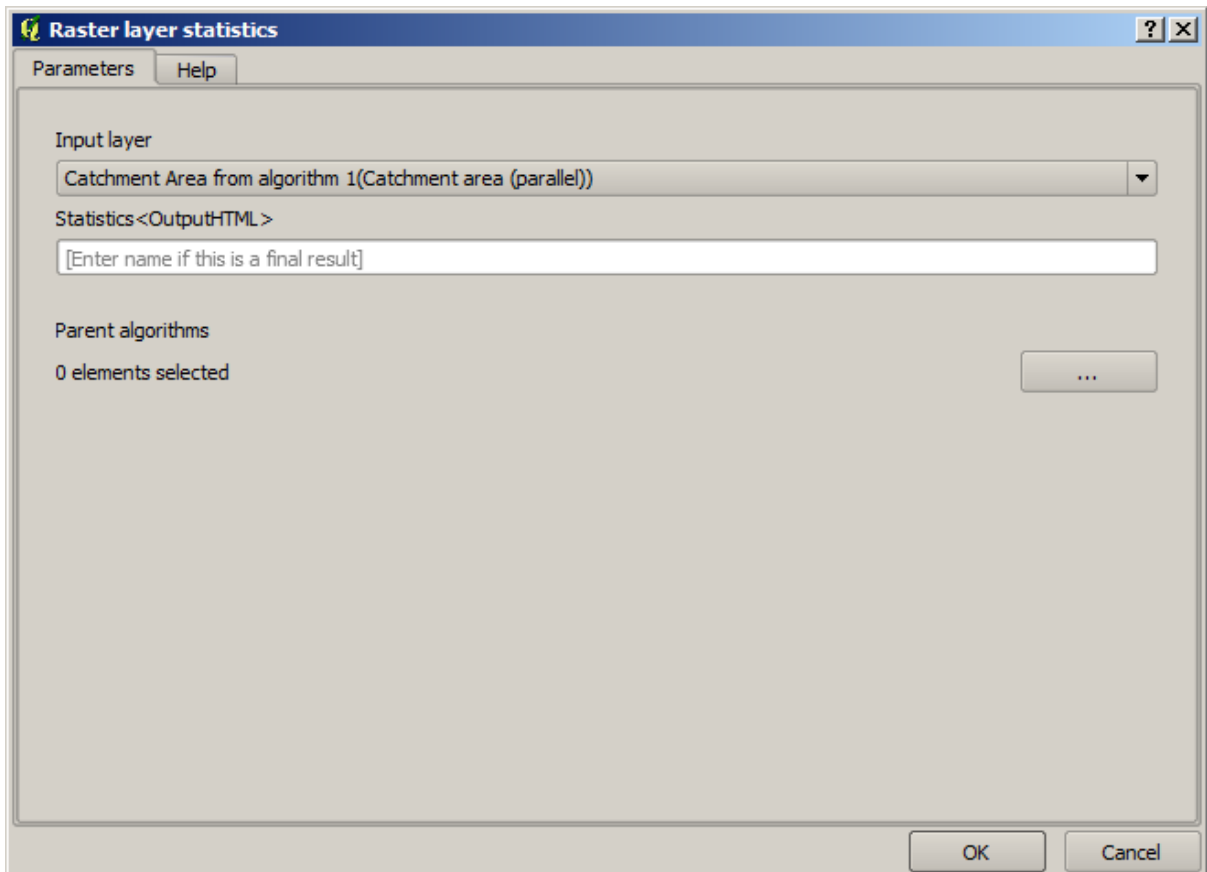
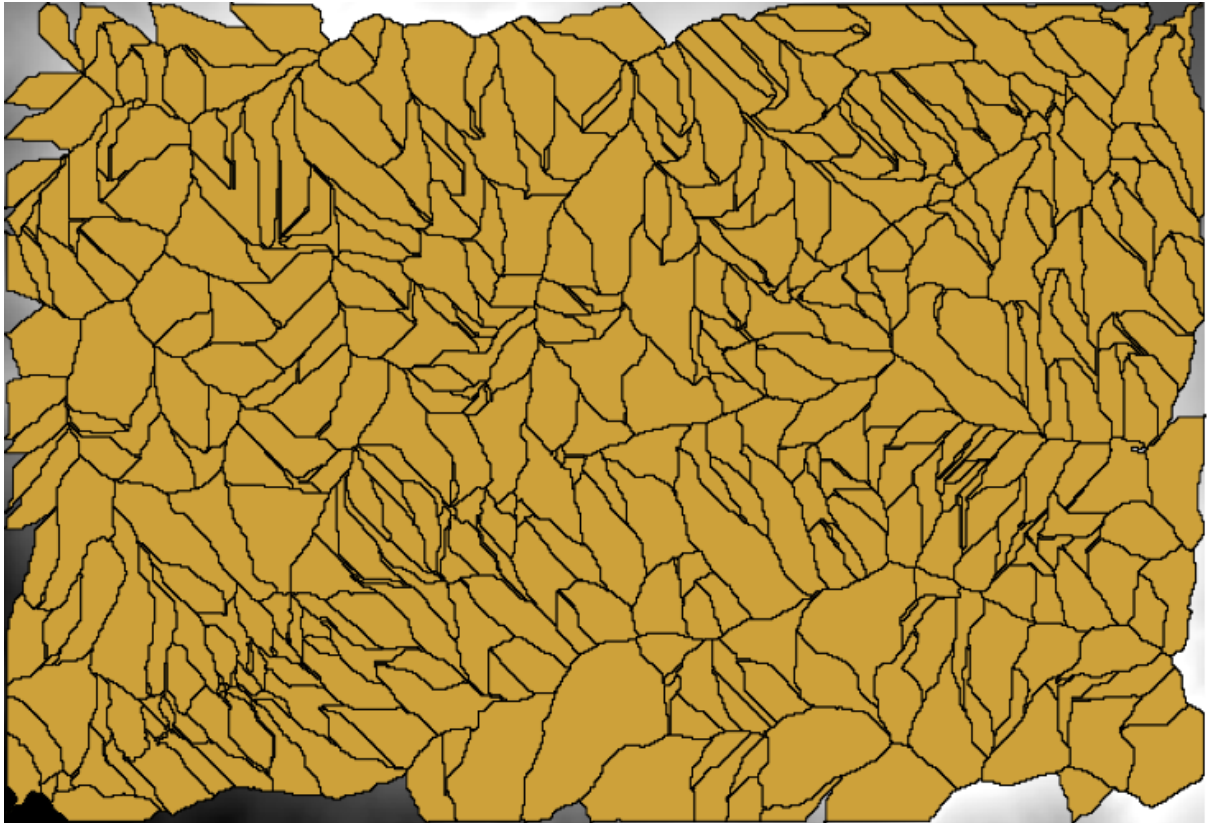

Dit zal een statistische waarden genereren die nu beschikbaar zullen komen voor alle numerieke velden in andere algoritmen.

Als u het algoritme *Channel network* bewerkt, zoals we deden in de laatste les, zult u zien dat u nu andere opties heeft, naast de numerieke invoer die u had toegevoegd.

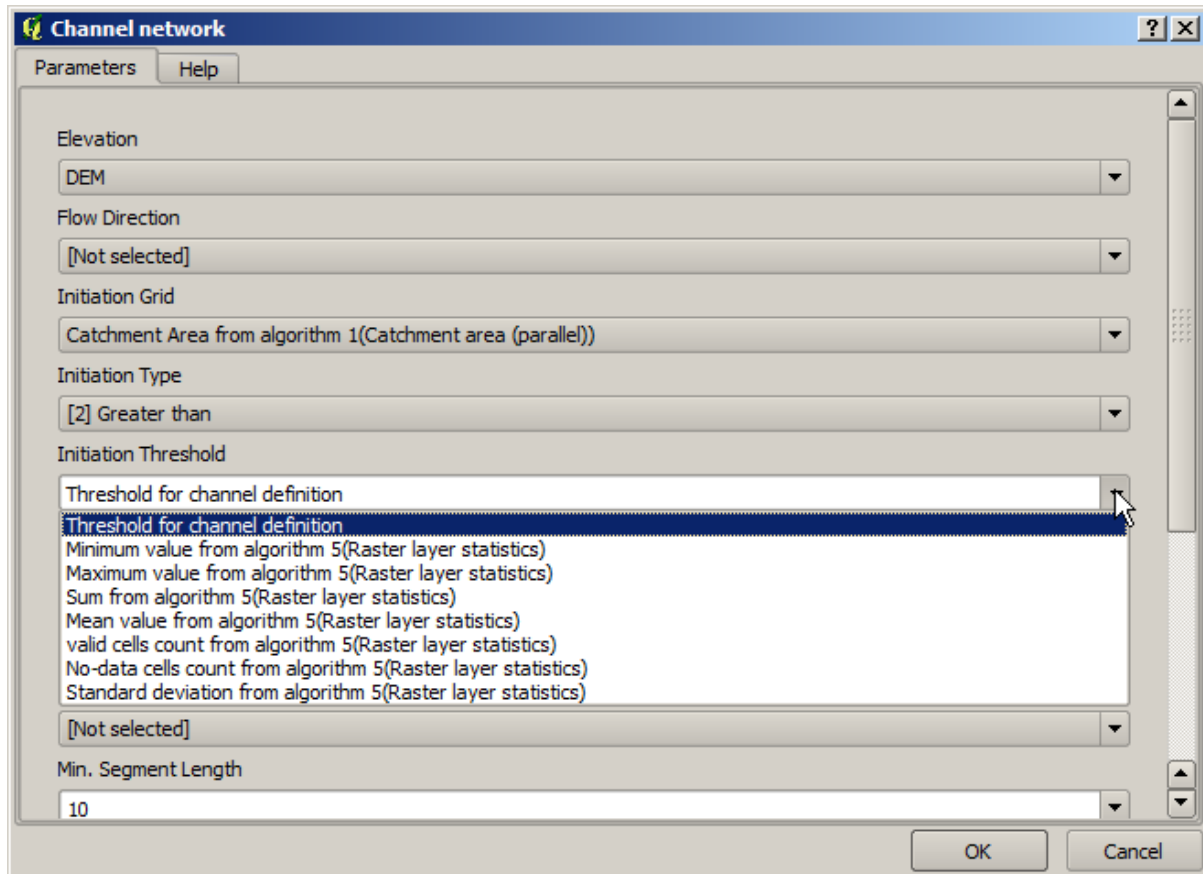

Echter, geen van deze waarden is geschikt om te worden gebruikt als geldige drempelwaarde, omdat zij zullen resulteren in netwerken van kanalen die niet erg realistisch zullen zijn. We kunnen, in plaats daarvan, enkele nieuwe parameters, daarop gebaseerd, afleiden, om een beter resultaat te verkrijgen. We kunnen bijvoorbeeld het gemiddelde plus 2 keer de standaard afwijking gebruiken.

We kunnen de calculator gebruiken die u zult vinden in de groep *Geoalgorithms/modeler/modeler-tools* om een rekenkundige bewerking toe te voegen. Deze groep bevat algoritmen die niet erg bruikbaar zijn buiten Grafische modellen bouwen, maar dat verschaft enige bruikbare functionaliteit bij het maken van een model.

Het dialoogvenster voor de parameters van het algoritme Calculator ziet er als volgt uit:

Zoals u kunt zien is het dialoogvenster afwijkend van dat welke we eerder hebben gezien, maar u heeft daar dezelfde variabelen als die welke beschikbaar waren in het veld *Threshold* in het algoritme *Channel network*. Voer bovenstaande formule in en klik op *OK* om het algoritme toe te voegen.

Als u het item voor de uitvoer uitbreidt, zoals hierboven weergegeven, zult u zien dat het model is verbonden met twee van de waarden, namelijk het gemiddelde en de standaard afwijking, wat die zijn die we in de formule hebben gebruikt.

Toevoegen van dit nieuwe algoritme zal een nieuwe numerieke waarde toevoegen. Als u opnieuw naar het algoritme *Channel network* gaat, kunt u nu die waarde selecteren in de parameter *Threshold*.

Klik op *OK* en uw model zou er nu zo uit moeten zien.

We gebruiken niet de numerieke invoer die we aan het model hadden toegevoegd, dus die kan worden verwijderd. Klik er met rechts op en selecteer *Remove*

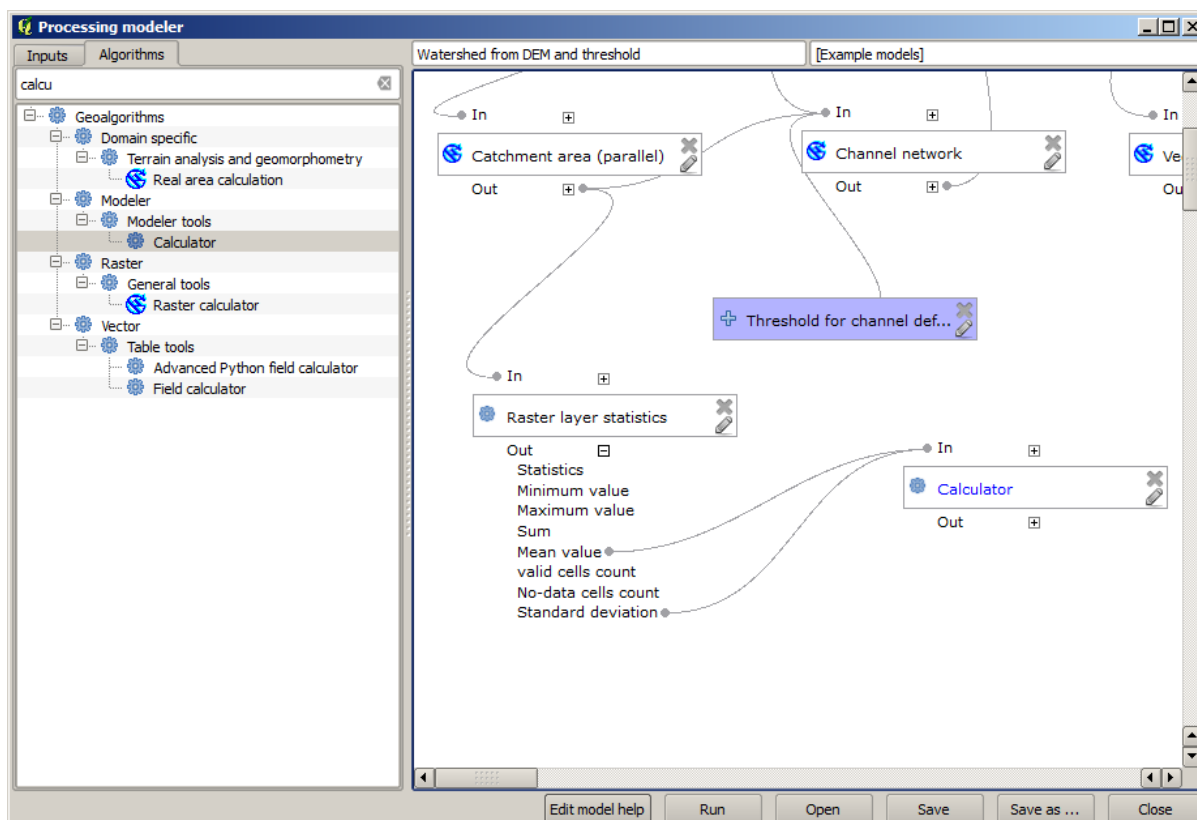
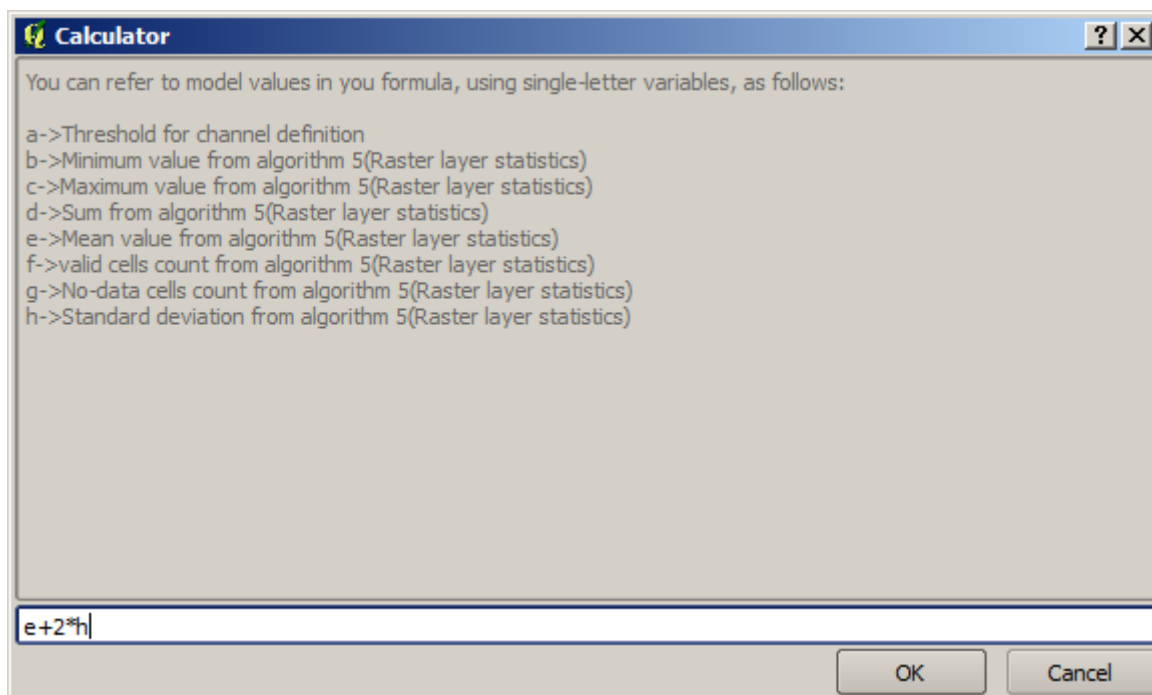



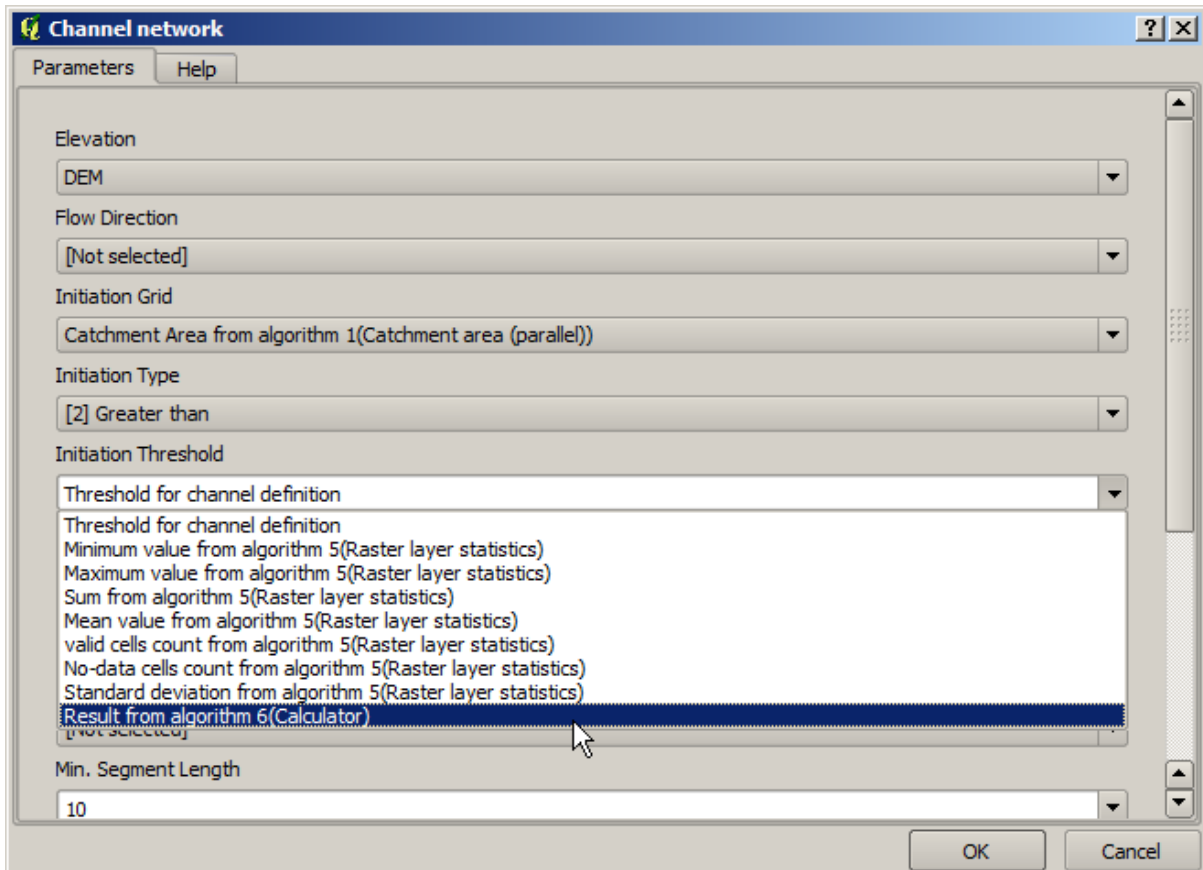
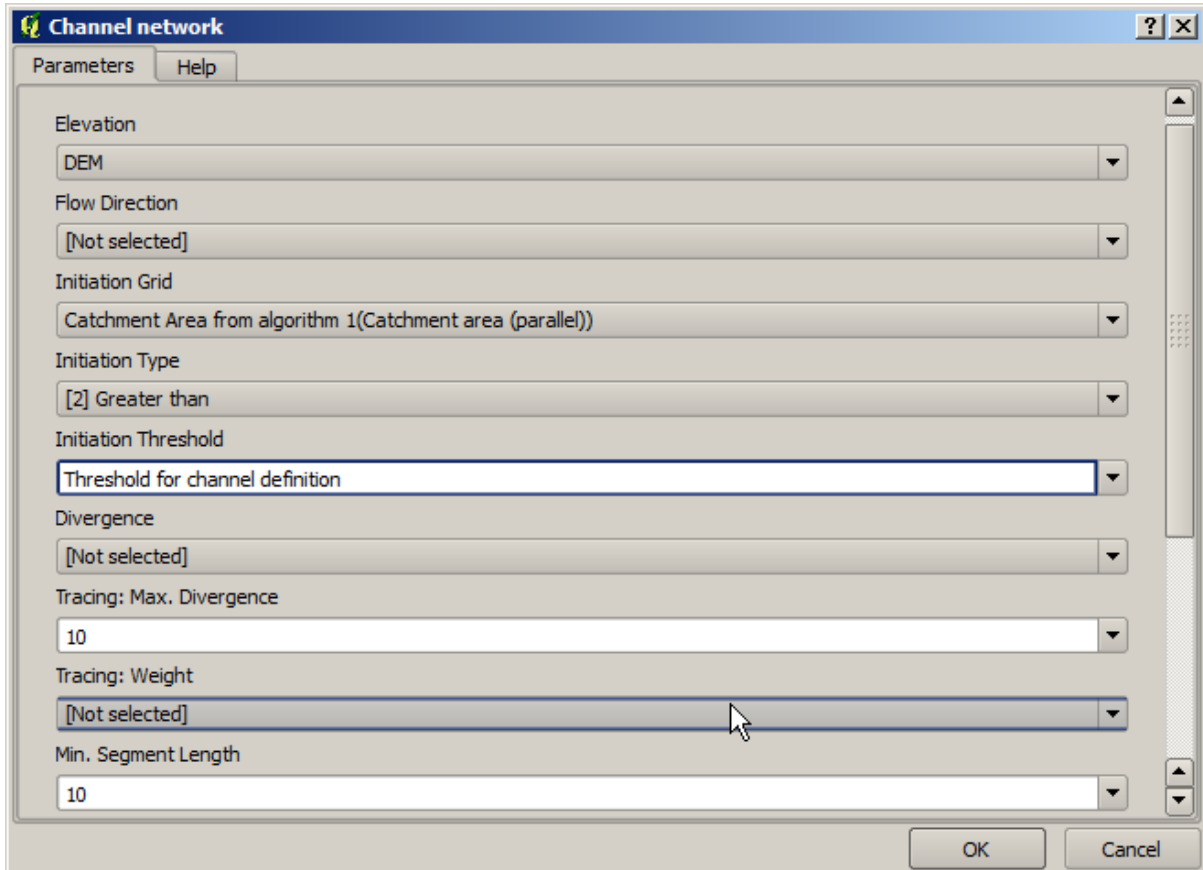

**Waarschuwing:** todo: Afbeelding toevoegen

Ons nieuwe model is nu voltooid.

### 17.20 Een model binnen een model

**Waarschuwing:** Wees voorzichtig, dit hoofdstuk is nog niet goed getest, rapporteer problemen; afbeeldingen ontbreken

**Notitie:** In deze les zullen we zien hoe we een model gebruiken binnen een groter model.

We hebben al een aantal modellen gemaakt en in deze les gaan we zien hoe we ze kunnen combineren tot één groter. Een model gedraagt zich net als alle andere algoritmen, wat betekent dat u een model kunt toevoegen dat u al eerder heeft gemaakt als deel van een ander dat u daarna maakte.

In dit geval gaan we ons hydrologische model uitbreiden, door het toevoegen van de gemiddelde TWI-waarde in elk van de bassins die het als resultaat genereert. We moeten, om dat te kunnen doen, de TWI uitrekenen en de statistieken berekenen. Omdat we al een model hebben gemaakt om de TWI vanuit een DEM te berekenen, is het een goed idee om dat model opnieuw te gebruiken in plaats van de individuele algoritmen toe te voegen die het bevat.

Laten we beginnen met het model dat we gebruikten als beginpunt voor de laatste les.

**Waarschuwing:** todo: Afbeelding toevoegen

eerst zullen we het TWI-model toevoegen. Het zou, om beschikbaar te kunnen zijn, moeten zijn opgeslagen in de map Models, omdat het anders niet wordt weergegeven in de Toolbox of de lijst met algoritmen in Grafische modellen bouwen. Zorg er voor dat het beschikbaar is.

Voeg het toe aan het huidige model en gebruik de invoer DEM als de invoer ervan. De uitvoer is een tijdelijke, want we willen alleen dat de laag TWI de statistieken berekent. De enige uitvoer van dit model dat we maken is nog steeds de vectorlaag met de waterbergingen.

Hier is het corresponderende dialoogvenster voor de parameters:

**Waarschuwing:** todo: Afbeelding toevoegen

Nu we een laag TWI hebben die we kunnen gebruiken naast de vectorlaag met waterbergingen, om een nieuwe te genereren die de waarden voor de TWI bevat die corresponderen met elke waterberging.

Deze berekening wordt uitgevoerd met het algoritme *Grid statistics in polygons*. Gebruik de hierboven vermelde lagen als invoer om het uiteindelijke resultaat te maken.

**Waarschuwing:** todo: Afbeelding toevoegen

De uitvoer van het algoritme *Vectorize grid classes* was oorspronkelijk onze uiteindelijke uitvoer, maar nu willen we het slechts als een tussenliggend resultaat. We moeten het algoritme bewerken om dat te wijzigen. Dubbelklik er eenvoudigweg op om het dialoogvenster voor de parameters te zien, en verwijder de naam van de uitvoer. Dat zal het een tijdelijke uitvoer maken, zoals het standaard is.

**Waarschuwing:** todo: Afbeelding toevoegen

Dit is hoe het uiteindelijke model er uit zou moeten zien:

**Waarschuwing:** todo: Afbeelding toevoegen

Zoals u ziet is het gebruiken van een model in een ander model niets speciaals, en u kunt het toevoegen net zoals u een ander algoritme toevoegt, zolang het model is opgeslagen in de map Models en beschikbaar is in de Toolbox.

## 17.21 Specifiek modelleergereedschap gebruiken om een model te maken

**Notitie:** Deze les laat zien hoe enkele algoritmen te gebruiken die alleen beschikbaar zijn in Grafische modellen bouwen, om aanvullende functionaliteiten te verschaffen aan modellen.

Het doel van deze les is om Grafische modellen bouwen te gebruiken om een algoritme voor interpolatie te maken dat rekening houdt met de huidige selectie, niet slechts om alleen de geselecteerde objecten te gebruiken, maar om het bereik van die selectie te gebruiken om de geïnterpoleerde rasterlaag te maken.

Het proces voor interpolatie omvat twee stappen, zoals al eerder is uitgelegd in eerdere lessen: rasteriseren van de puntenlaag en de waarden geen gegevens vullen die in die gerasteriseerde laag verschijnen. In het geval dat de puntenlaag een selectie heeft, zullen alleen de geselecteerde punten worden gebruikt, maar als het uitvoerbereik is ingesteld op automatisch aanpassen, zal het volledige bereik van de laag worden gebruikt. Dat is, het bereik van de laag wordt altijd beschouwd als het volledige bereik van alle objecten, niet die welke slechts zijn berekend uit de geselecteerde. We zullen dat proberen te repareren door enkele aanvullende gereedschappen te gebruiken in ons model.

Open Grafische modellen bouwen en start het model door de vereiste invoer toe te voegen. In dit geval hebben we een vectorlaag nodig (beperkt tot punten) en een attribuut ervan, met de waarden die we zullen gebruiken voor het rasteriseren.

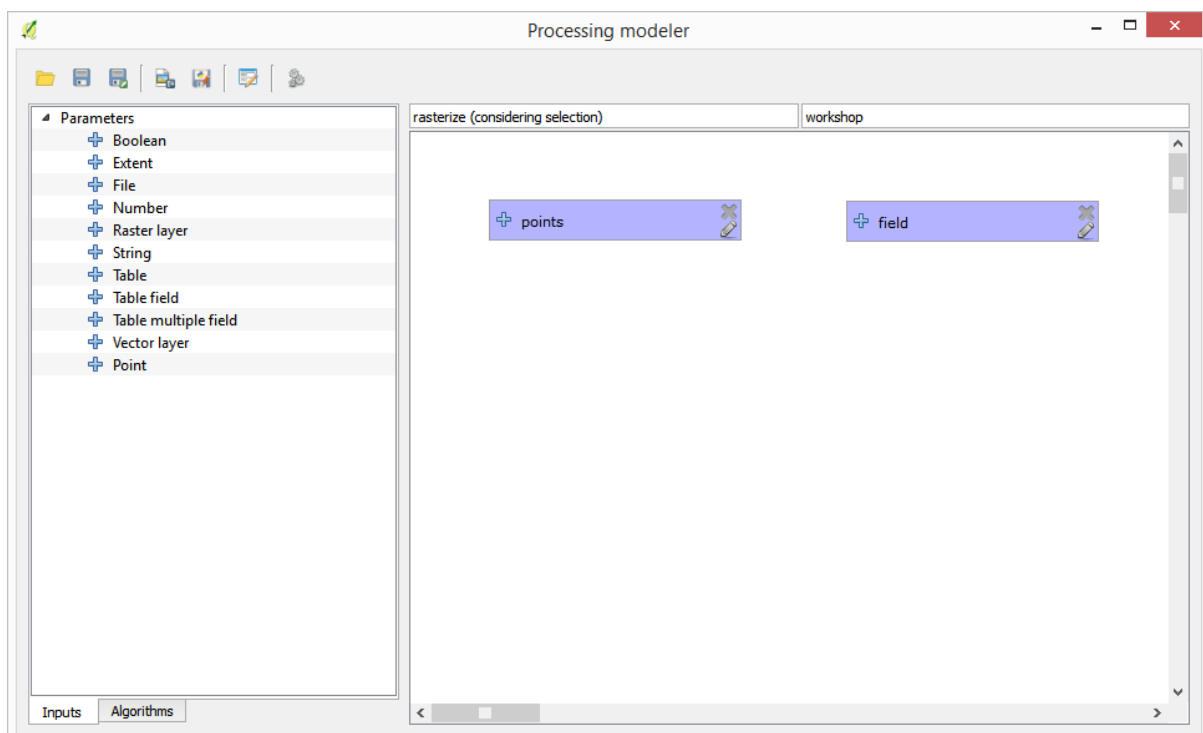

De volgende stap is om het bereik van de geselecteerde objecten te berekenen. Dat is waar we het Specifiek modelleergereedschap, genaamd *Vectorlaag-extent* kunnen gebruiken. Eerst zullen we ene laag moeten maken die het bereik van die geselecteerde objecten heeft. Daarna kunnen we dit gereedschap op die laag gebruiken.

Een gemakkelijke manier om een laag te maken met het bereik van de geselecteerde objecten is om een convex hull te berekenen van de puntenlaag voor de invoer. Dat zal alleen de geselecteerde punten gebruiken, dus zal de convex hull hetzelfde begrenzingsvak hebben als de selectie. Daarna kunnen we het algoritme *Vectorlaag-extent* toevoegen, en de laag van de convex hull gebruiken als invoer. Het zou er in het venster van Grafische modellen bouwen zo uit moeten zien:

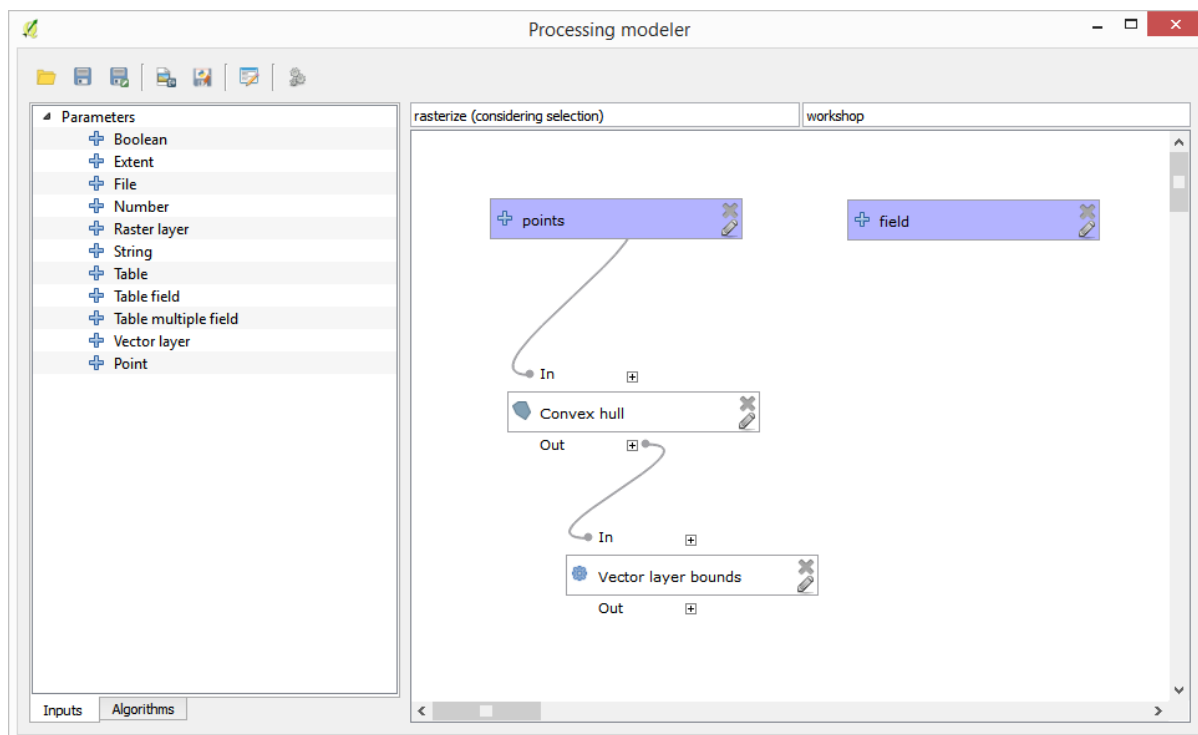

Het resultaat van *Vectorlaag-extent* is een verzameling van vier numerieke waarden en een object Bereik. We zullen zowel de numerieke uitvoer als het bereik voor deze oefening gebruiken.

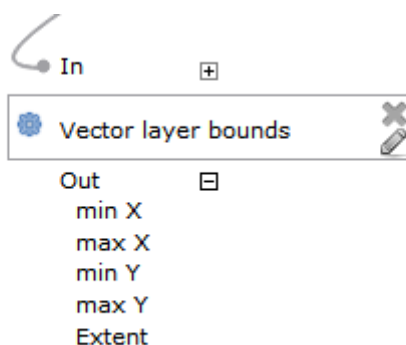

We kunnen nu het algoritme toevoegen dat de vectorlaag rasteriseert, met behulp van het bereik van het algoritme *Vectorlaag-extent* als invoer.

Vul de parameters van het algoritme in zoals hieronder weergegeven:

Het venster zou er nu zo uit moeten zien.

Vul tenslotte de waarden Geen gegevens van de rasterlaag met behulp van het algoritme *Close gaps*.

Het algoritme is nu klaar om te worden opgeslagen en om te worden toegevoegd aan de Toolbox. U kunt het uitvoeren en het zal een rasterlaag genereren middels het interpoleren van de geselecteerde punten in de invoerlaag, en de laag

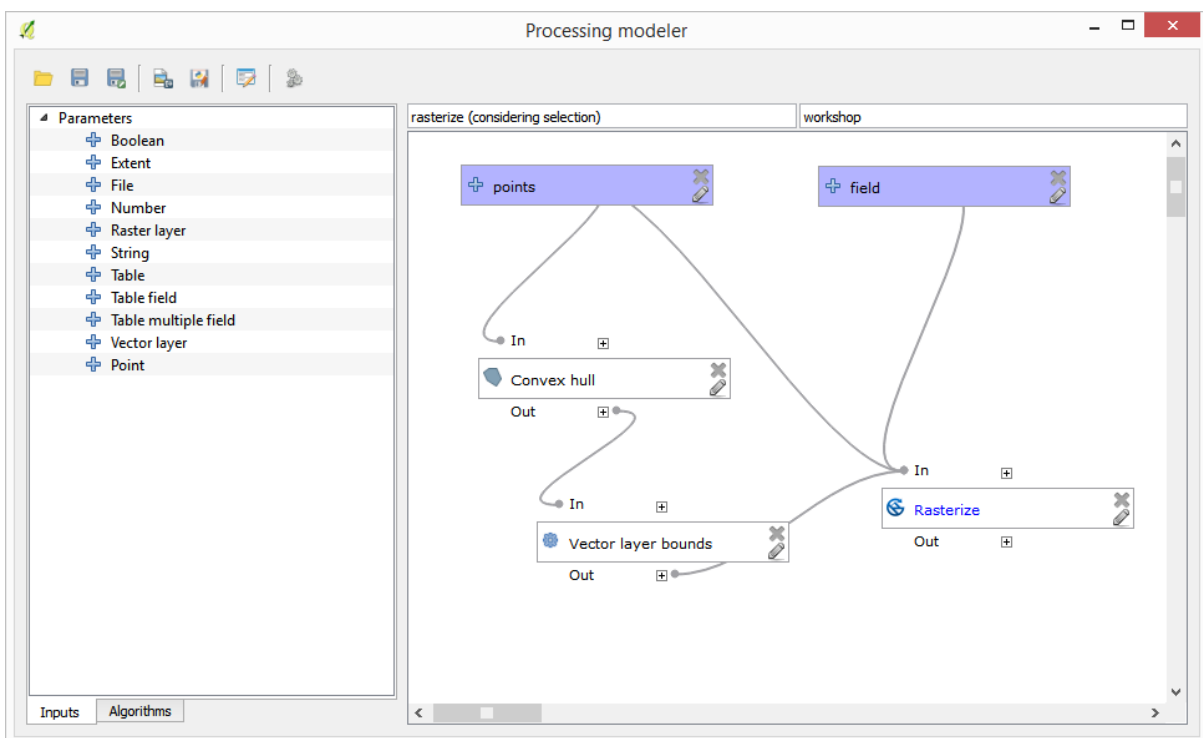
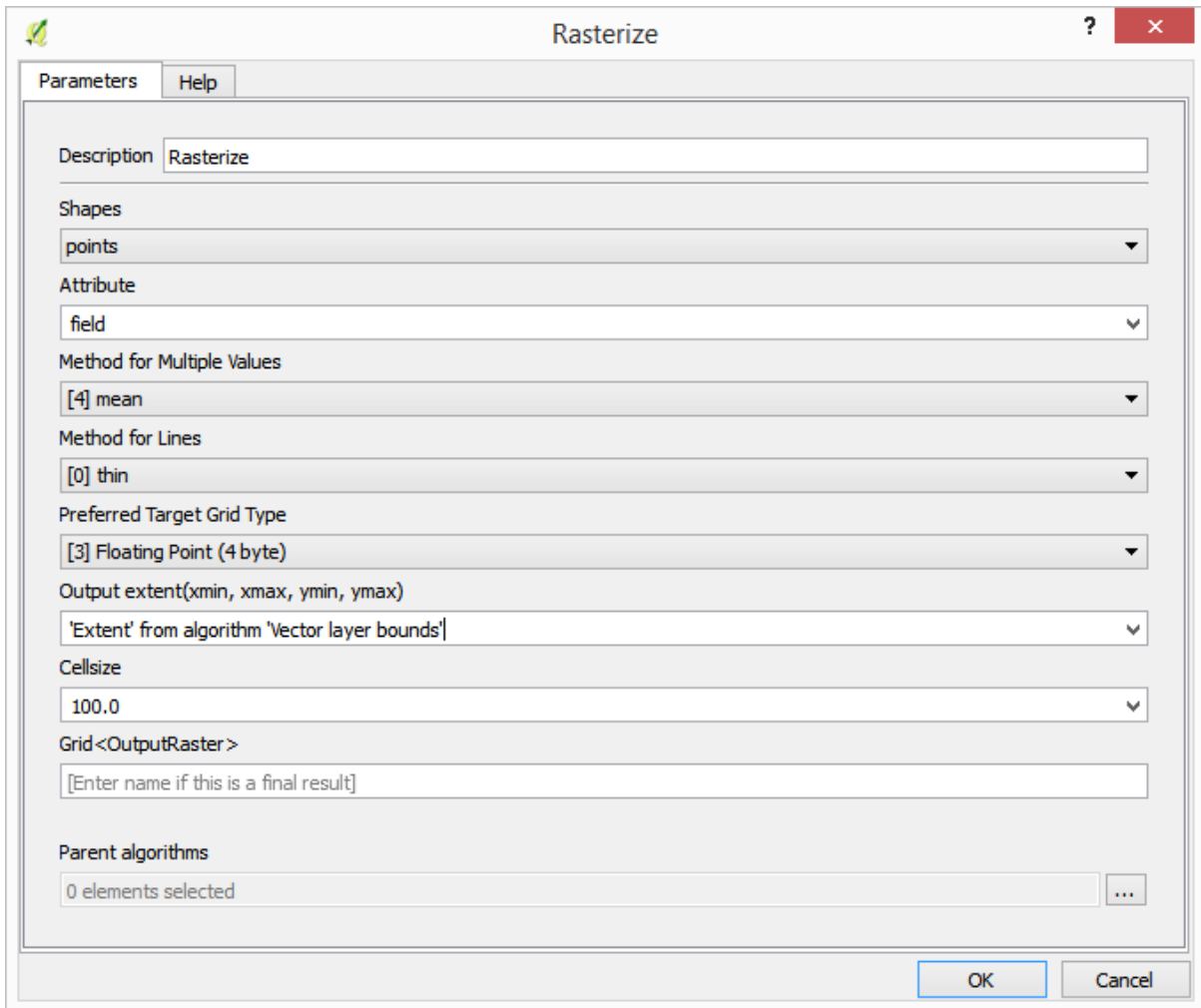

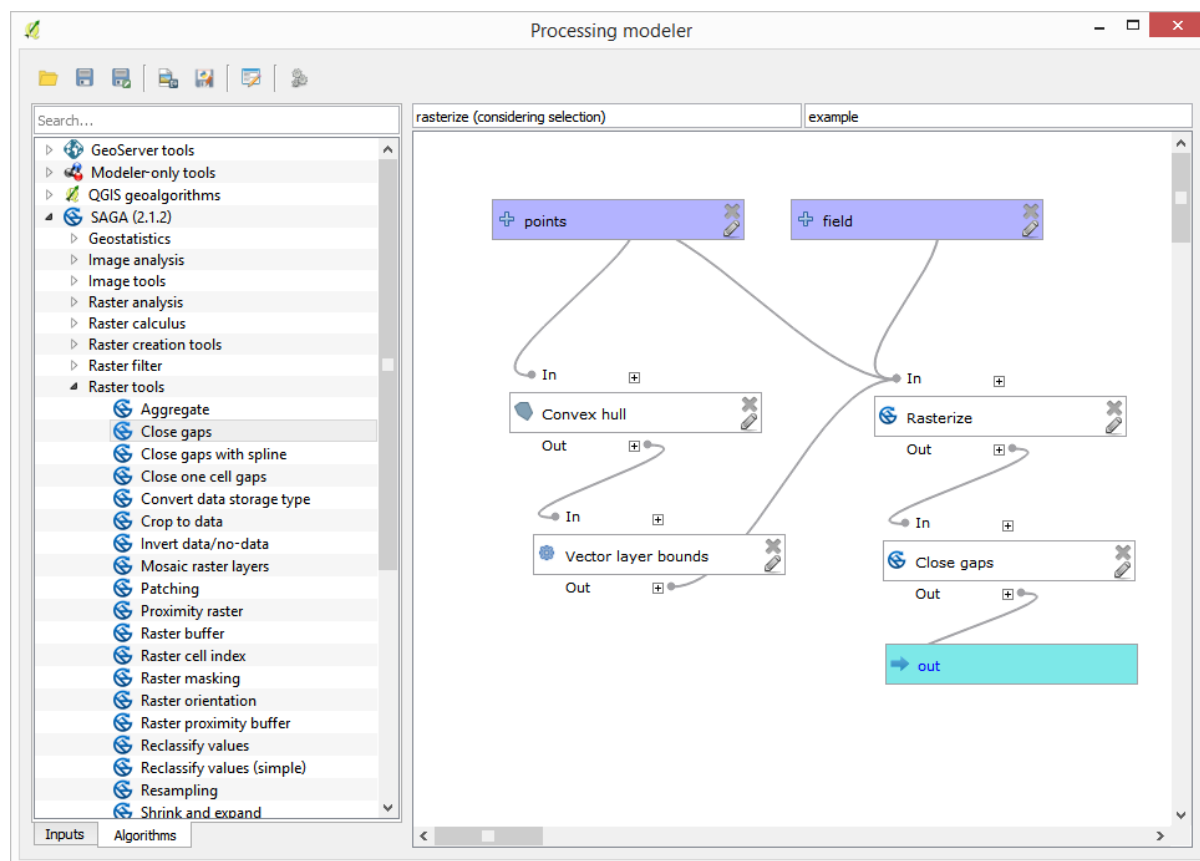

zal hetzelfde bereik hebben als de selectie.

Hier is een verbetering voor het algoritme. We hebben een hard gecodeerde waarde gebruikt voor de grootte van de cel bij het rasteriseren. Deze waarde is prima voor onze test-invoerlaag, maar dat zou niet zo hoeven zijn in andere gevallen. We zouden een nieuwe parameter kunnen toevoegen, zodat de gebruiker de gewenste waarde kan invullen, maar een betere benadering zou zijn om die waarde automatisch te laten berekenen.

We kunnen het Specifiek modelleergereedschap Calculator gebruiken, en die waarde laten berekenen uit de coördinaten van het bereik. We kunnen, om bijvoorbeeld een laag te maken met een vaste breedte van 100 pixels, de volgende formule in de Calculator gebruiken.

Nu moeten we het algoritme voor het rasteriseren bewerken, zodat het de uitvoer van de Calculator gebruikt in plaats van de hard gecodeerde waarde.

Het uiteindelijke algoritme zou er als volgt uit moeten zien:

## 17.22 Interpolatie

---

**Notitie:** Dit hoofdstuk geeft weer hoe puntgegevens te interpoleren, en zal u een andere echt voorbeeld tonen van het uitvoeren van ruimtelijke analyses

---

In deze les gaan we puntgegevens interpoleren om een rasterlaag te verkrijgen. Vóórdat we dat gaan doen, zullen we wat voorbereidingen aan de gegevens moeten doen, en na het interpoleren zullen we wat extra verwerking toepassen om de resulterende laag aan te passen, zodat we een volledige analyseroutine hebben.

Open de voorbeeldgegevens voor deze les, wat er zo uit zou moeten zien.

De gegevens corresponderen met gegevens voor de opbrengst van een oogst, zoals geproduceerd door een moderne oogstmachine, en we zullen dat gebruiken om een rasterlaag voor de opbrengst van de oogst te verkrijgen. We zijn

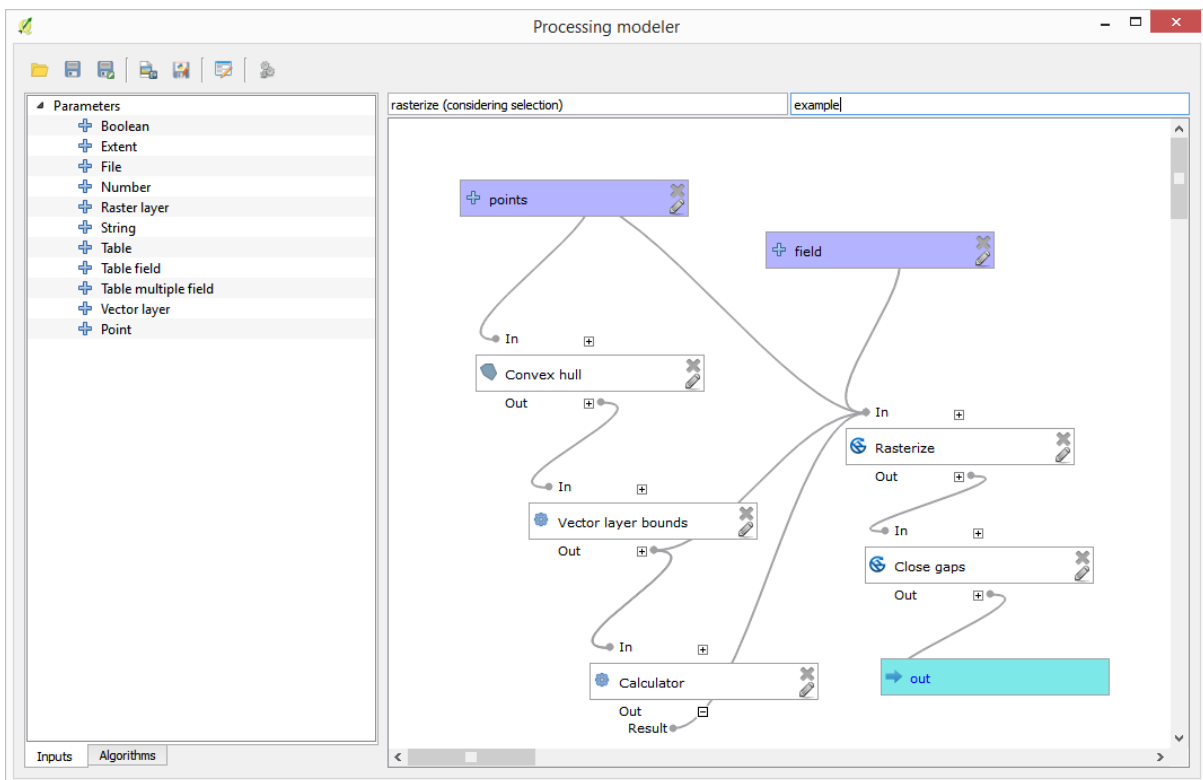
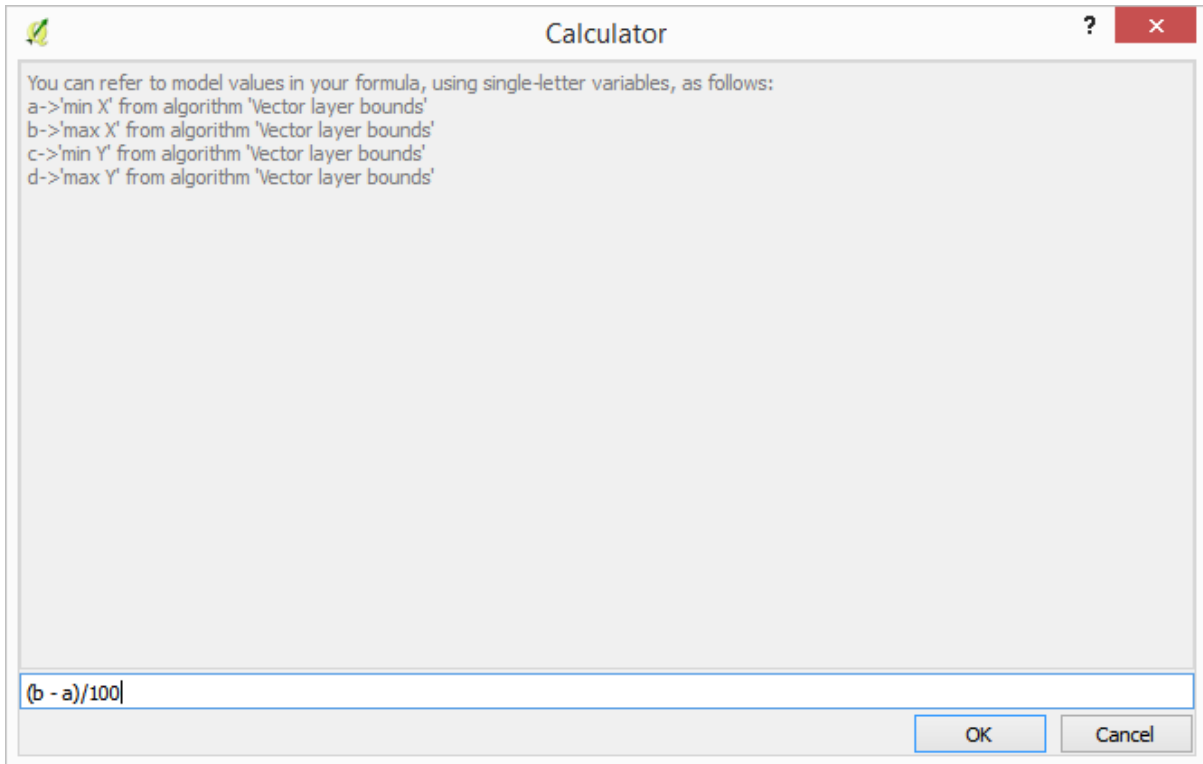

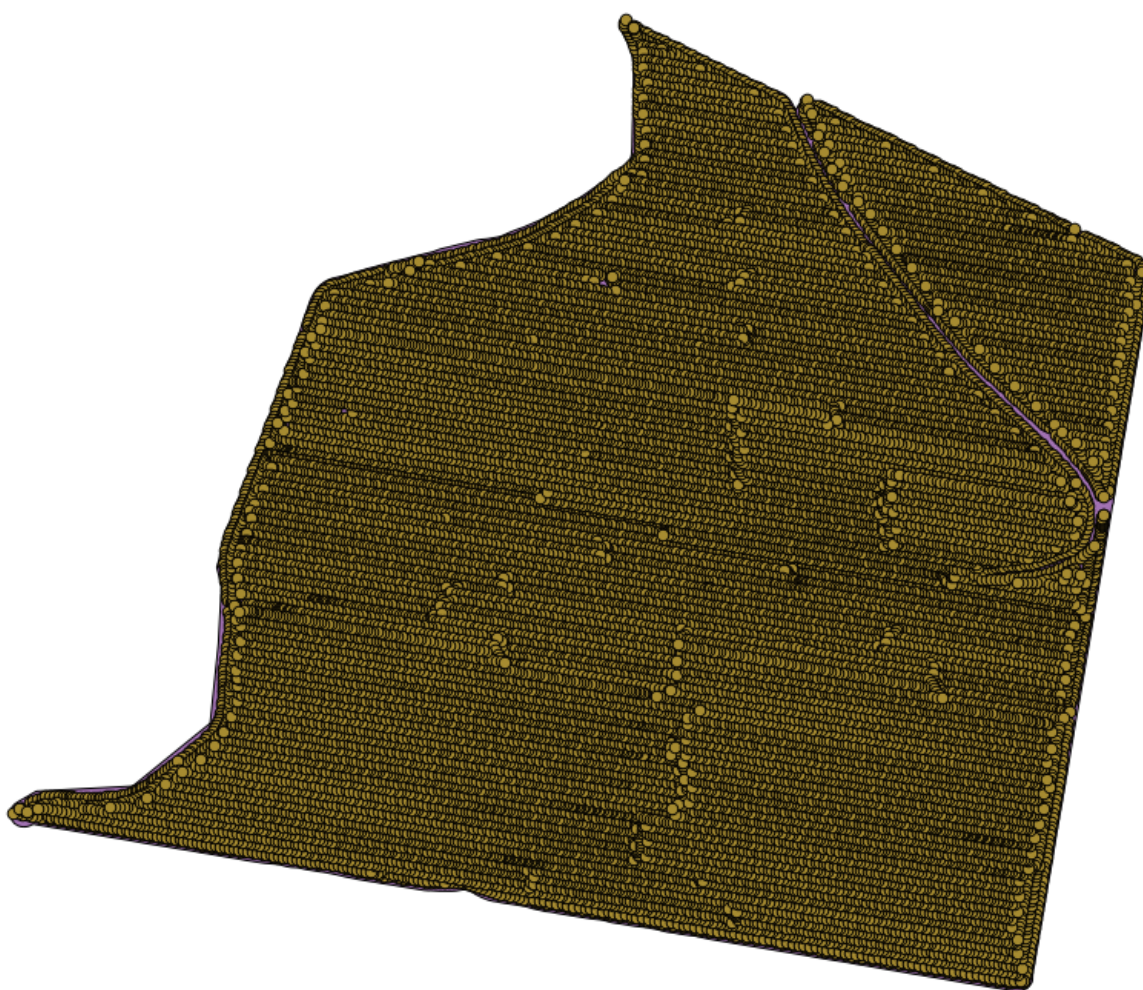



niet van plan om nog meer analyses met die laag uit te voeren, maar slechts te gebruiken als een achtergrondlaag om eenvoudige de meest productieve gebieden te identificeren en ook die waar de productiviteit kan worden verbeterd.

Het eerste om te doen is het opruimen van de laag, omdat het herhalende punten bevat. Deze worden veroorzaakt door de verplaatsing van de oogstmachine, op plaatsen waar die een bocht moet maken of om enige reden zijn snelheid wijzigt. Het algoritme *Points filter* zal hier bruikbaar voor zijn. We zullen het tweemaal gebruiken, om punten te verwijderen die uitschieters kunnen worden geacht in zowel het bovenste als onderste gedeelte van de verdeling.

Gebruik de volgende waarden voor de parameters bij de eerste uitvoering.

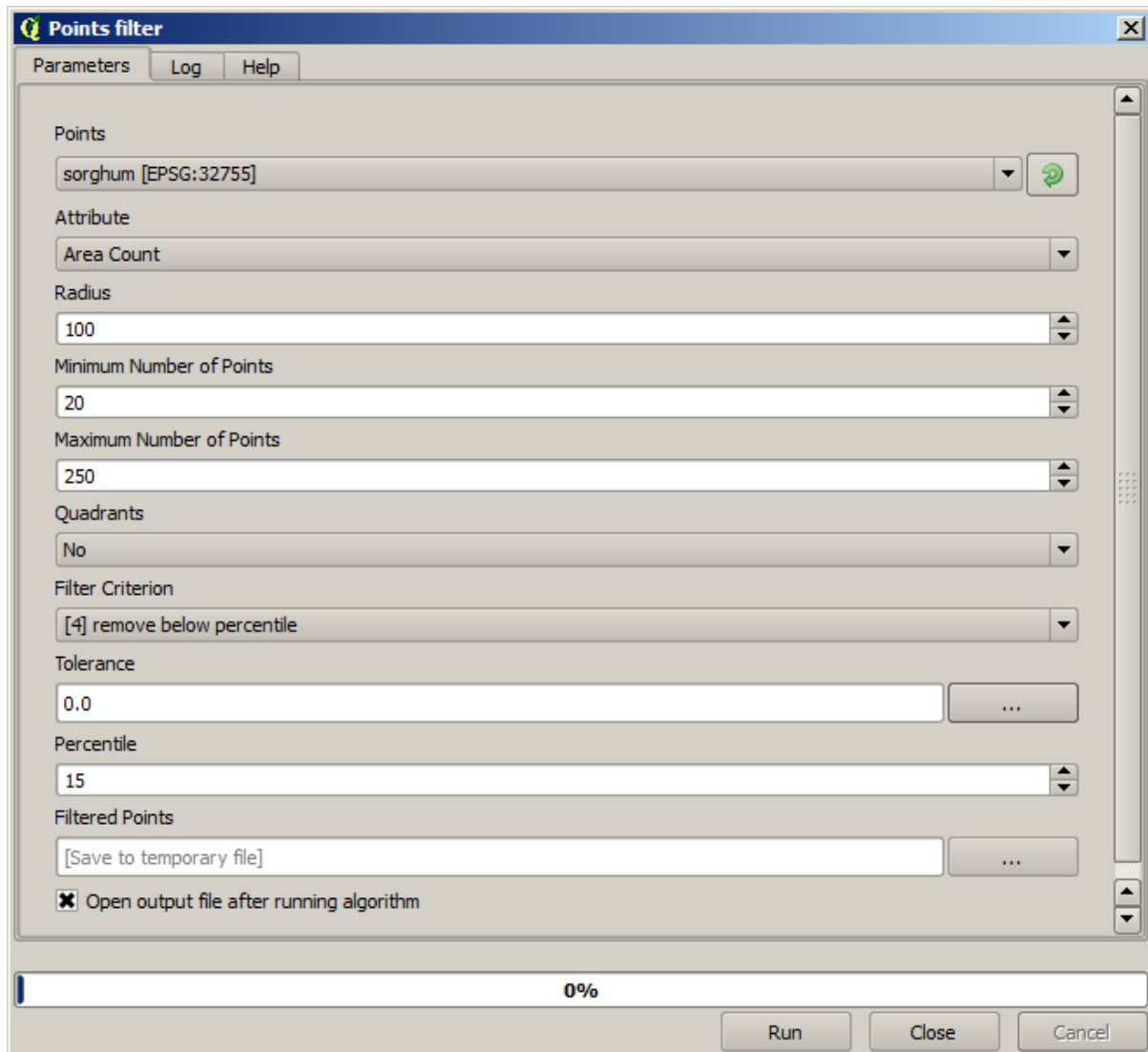

Gebruik voor de volgende uitvoering de configuratie die hieronder is weergegeven.

Onthoud dat we niet de originele laag als invoer gebruiken, maar in plaats daarvan de uitvoer van de eerste uitvoering.

De uiteindelijke gefilterde laag, met een verminderd aantal punten, zou er soortgelijk koeten uitzien als de originele, maar het bevat een kleiner aantal punten. U kunt dat controleren door hun attributentabellen te vergelijken.

Laten we nu de laag rasteriseren met behulp van het algoritme *Rasterize*.

De laag *Filtered points* verwijst naar de resulterende van het tweede filter. Het heeft dezelfde naam als die welke werd geproduceerd door het eerste filter, omdat het de naam is die wordt toegewezen door het algoritme, maar u zou de eerste niet moeten gebruiken. Omdat we die ook niet ergens anders voor gaan gebruiken kunt u hem veilig verwijderen uit uw project om verwarring te voorkomen, en alleen de laatste gefilterde laag laten staan.

De resulterende rasterlaag ziet er zo uit.

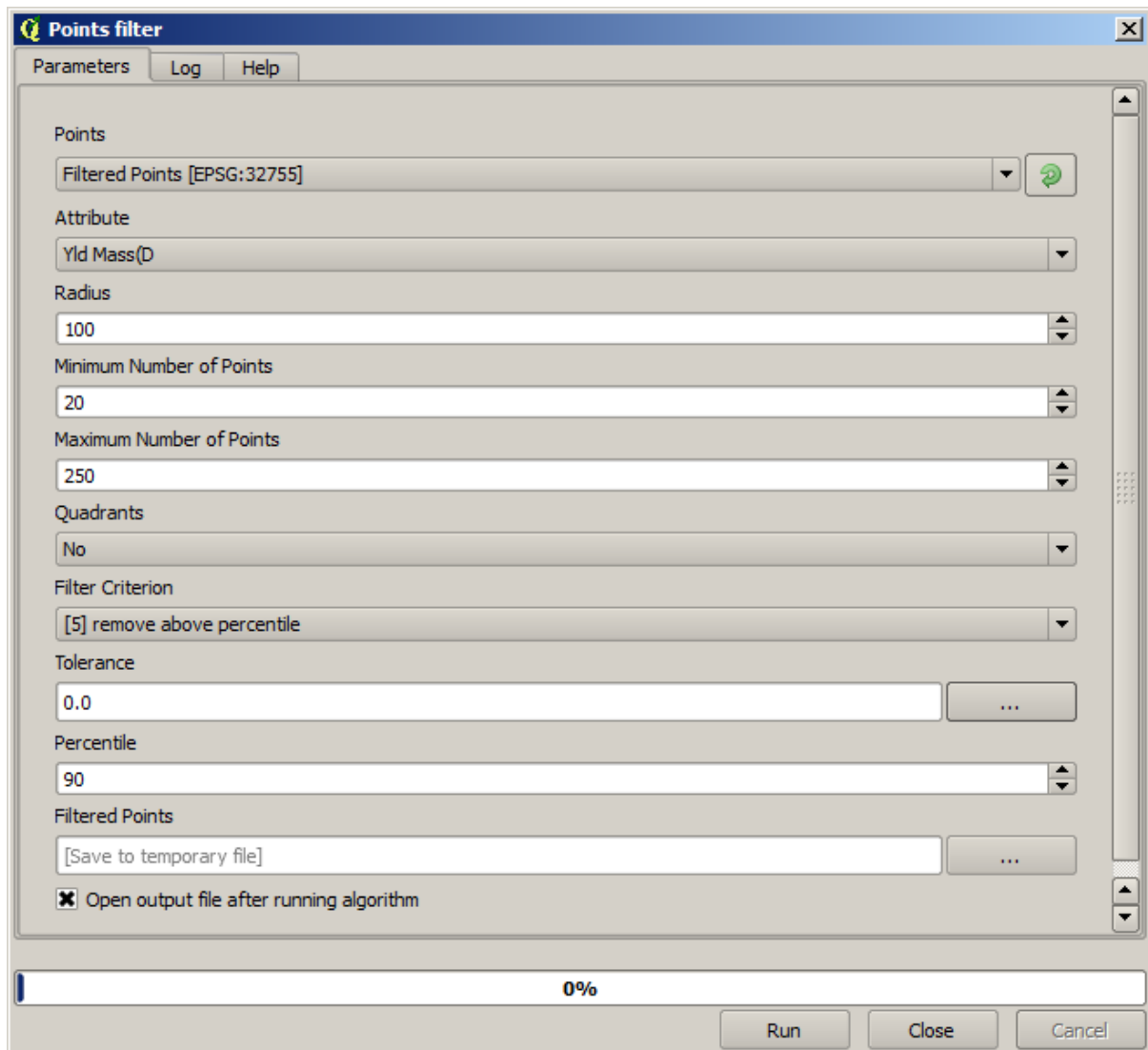

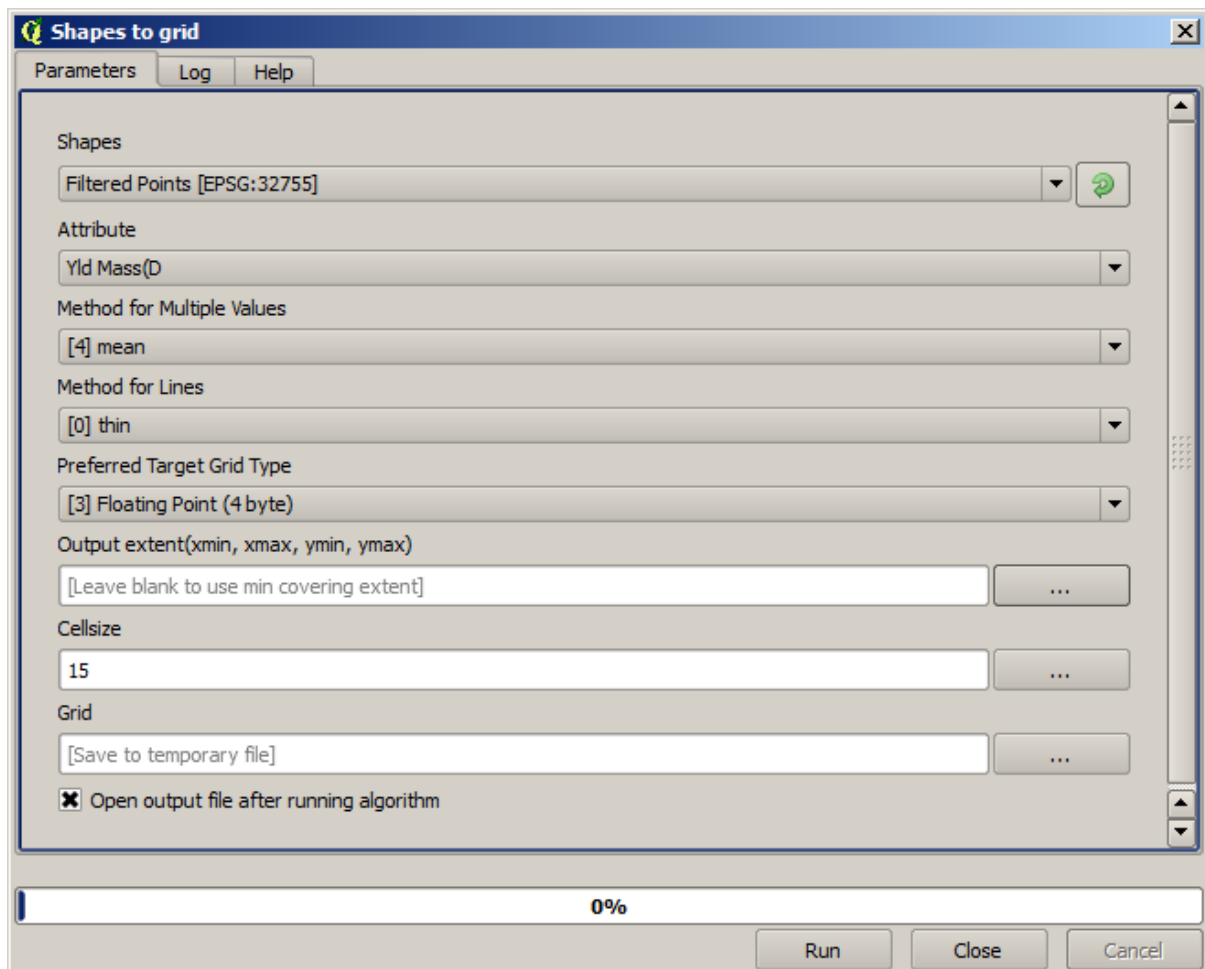

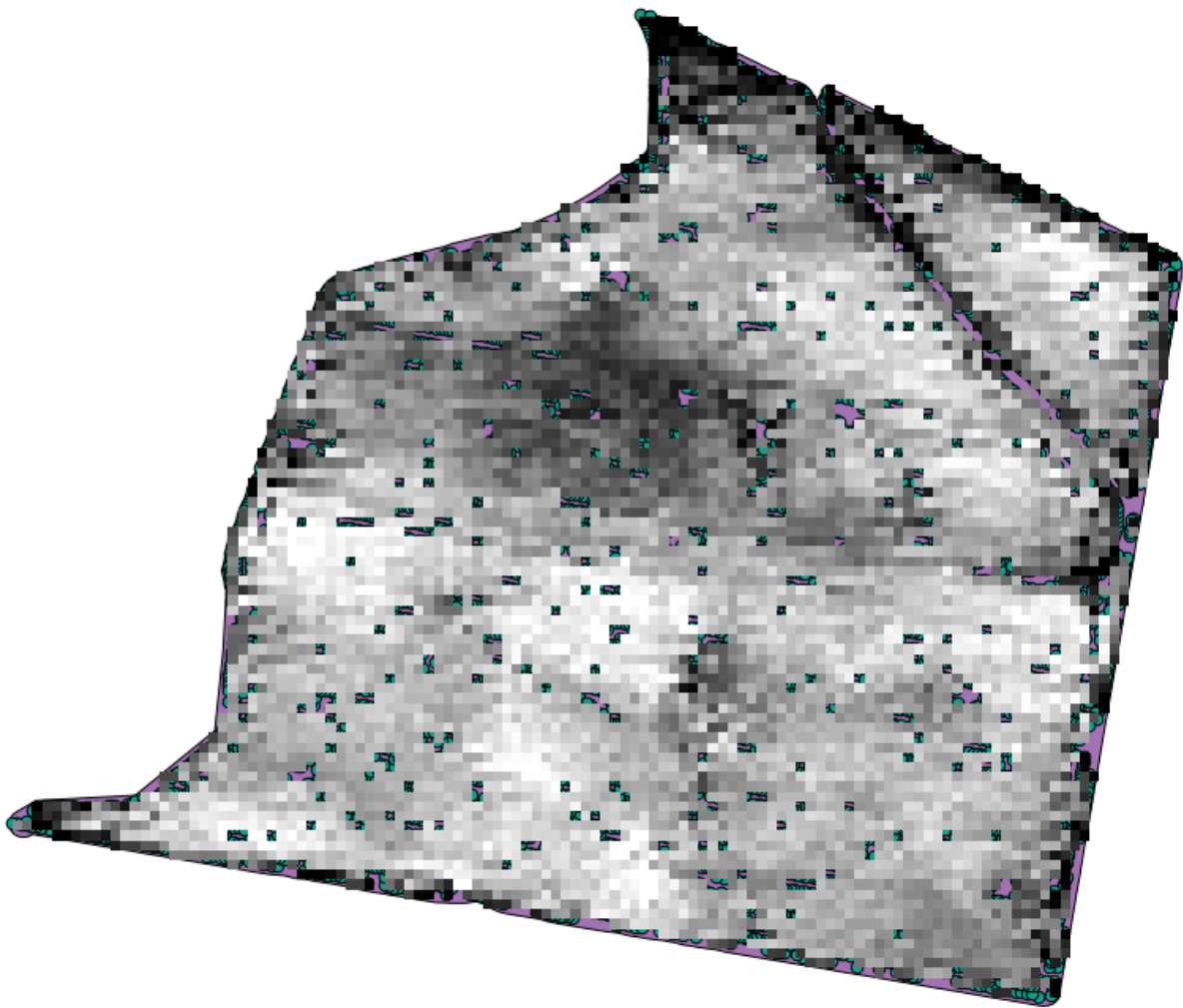

Het is al een rasterlaag, maar er ontbreken gegevens in enkele van zijn cellen. Het bevat alleen geldige waarden in die cellen die een punt bevatten uit de vectorlaag die we zojuist gerasteriseerd hebben, en een waarde Geen gegevens in alle andere. We kunnen het algoritme *Close gaps* gebruiken om de ontbrekende waarden in te vullen.

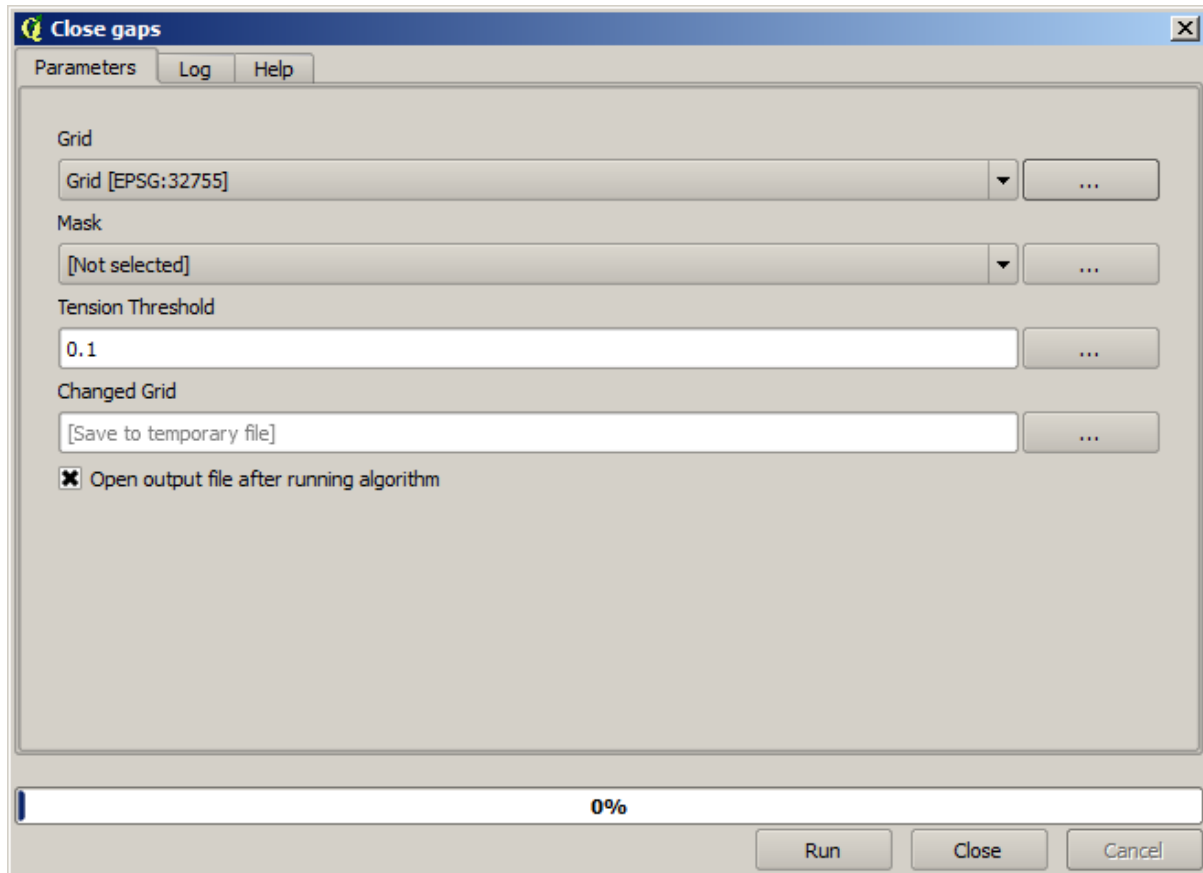

De laag ziet er zo uit zonder zonder waarden Geen gegevens.

We kunnen de rasterlaag clippen met de verstrekte laag Limits om het gebied dat wordt bedekt door de gegevens te beperken tot slechts het gebied waar de opbrengst van de oogst werd gemeten.

En voor een gladder resultaat (minder nauwkeurig maar beter voor het renderen op de achtergrond als een ondersteuningslaag), kunnen we een *Gaussiaans filter* op de laag toepassen.

Met de bovenstaande parameters zult u het volgende resultaat verkrijgen

## 17.23 Meer interpolatie

**Notitie:** Dit hoofdstuk geeft een ander praktisch geval weer waar algoritmen voor interpolatie werden gebruikt.

Interpolatie is een veel voorkomende techniek, en het kan worden gebruikt om verscheidene technieken te demonstreren die kunnen worden toegepast met behulp van het framework Processing van QGIS. Deze les gebruikt enkele algoritmen voor interpolatie die al werden besproken, maar het heeft een andere benadering.

De gegevens voor deze les bevat ook een puntenlaag, in dit geval met hoogtegegevens. We gaan het in grote mate op dezelfde manier interpoleren zoals we in de eerdere les deden, maar deze keer zullen we een deel van de originele gegevens opslaan om die te gebruiken om de kwaliteit van het proces van interpolatie te beoordelen.

We moeten eerst de puntenlaag rasterizeren en de resulterende cellen met Geen gegevens vullen, maar met behulp van slechts een fractie van de punten op de laag. We zullen 10% van de punten opslaan voor een latere controle, dus moeten we 90% van de punten klaarmaken voor de interpolatie. We zouden, om dat te doen, het algoritme *Split shapes*

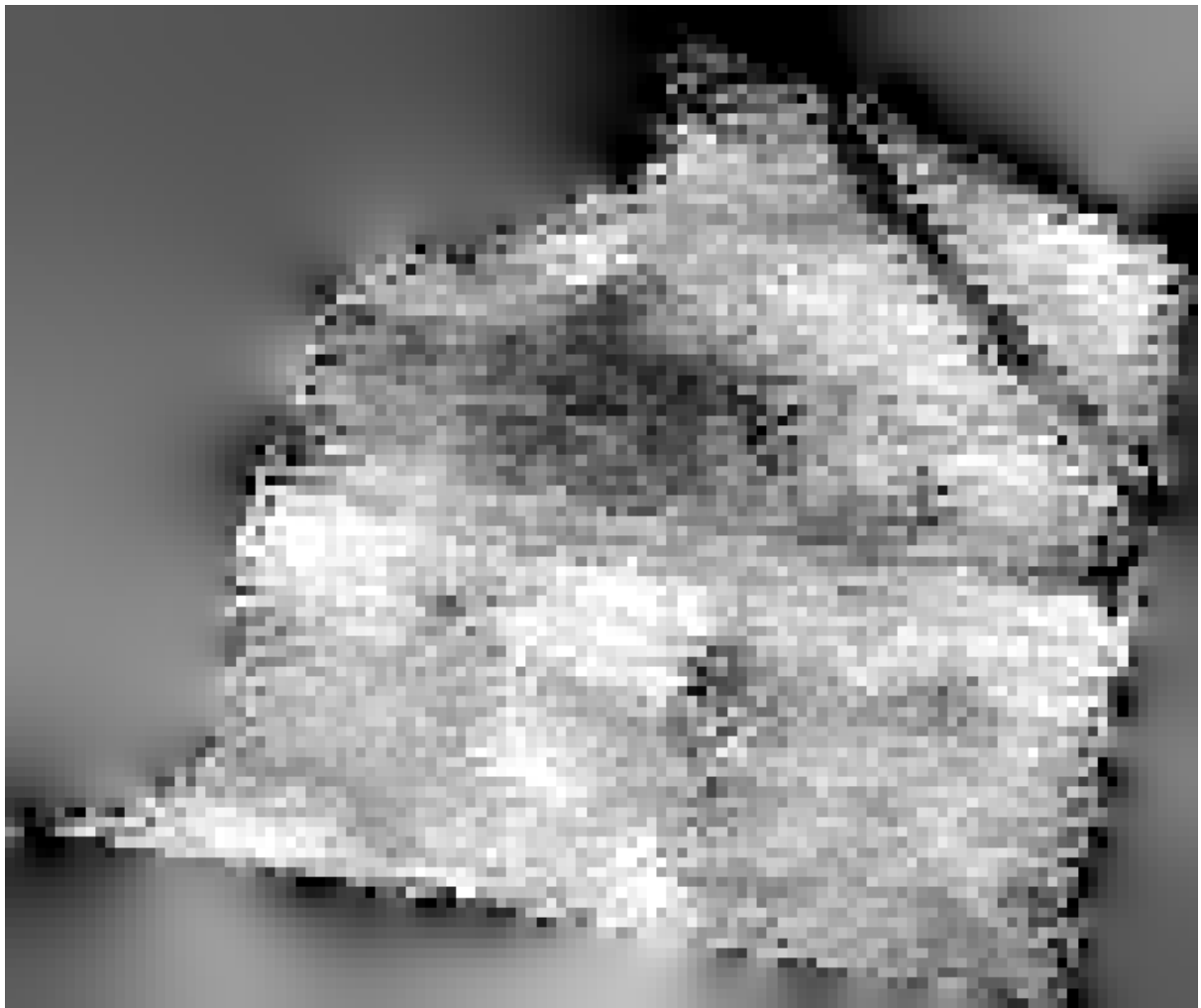

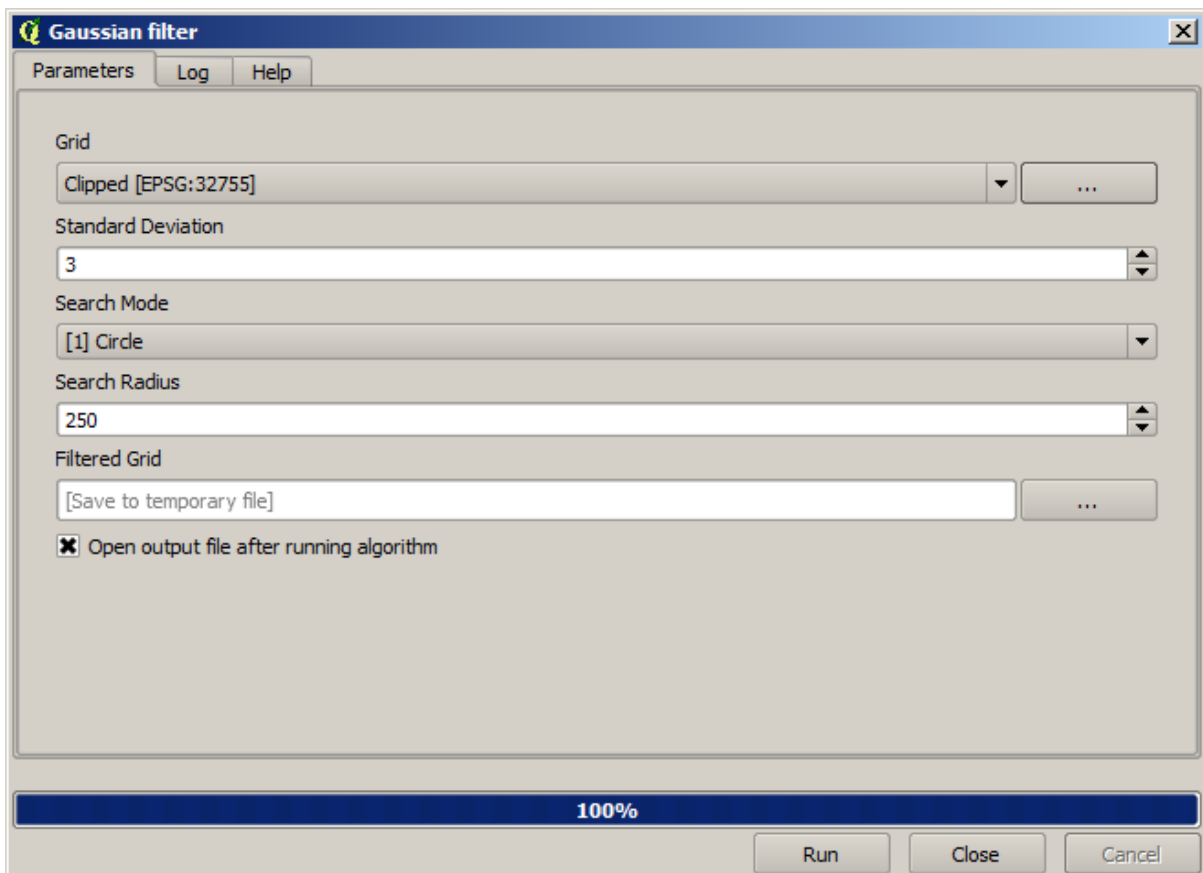
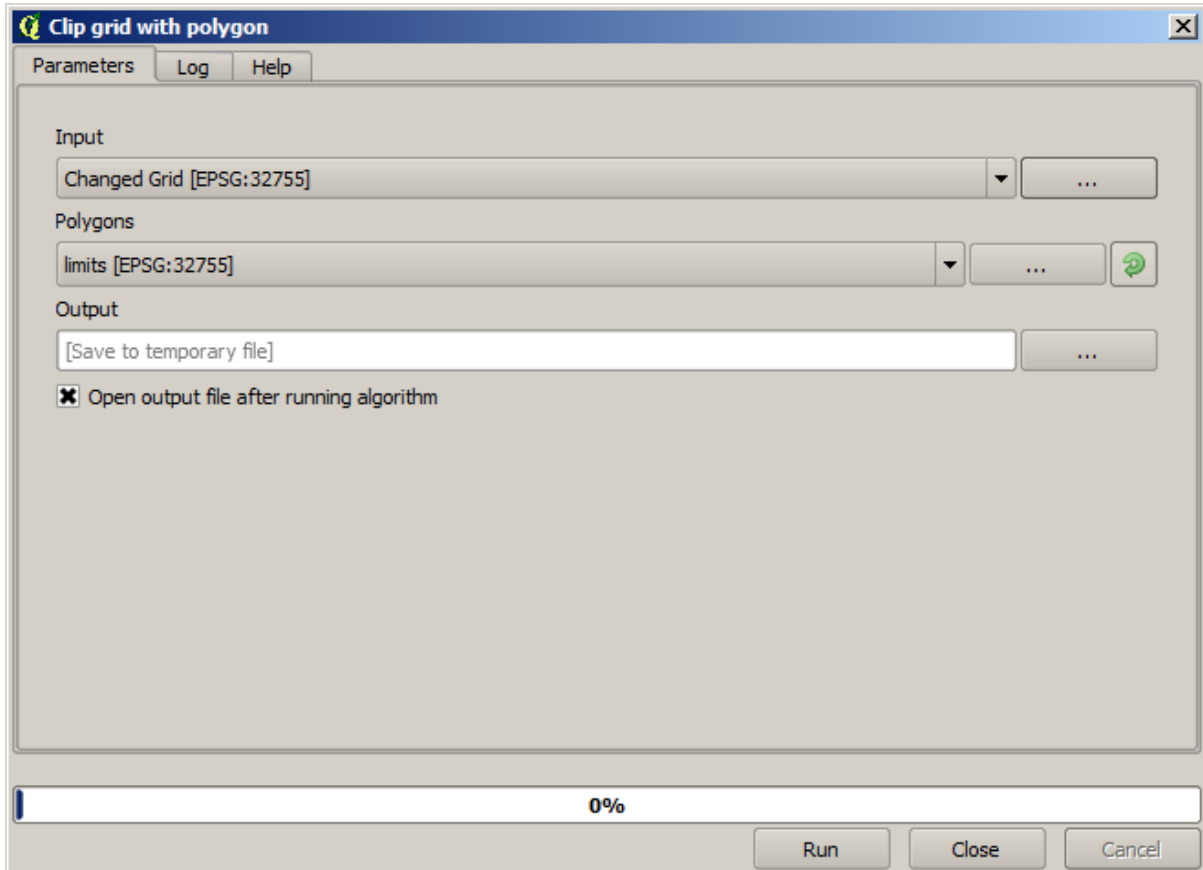

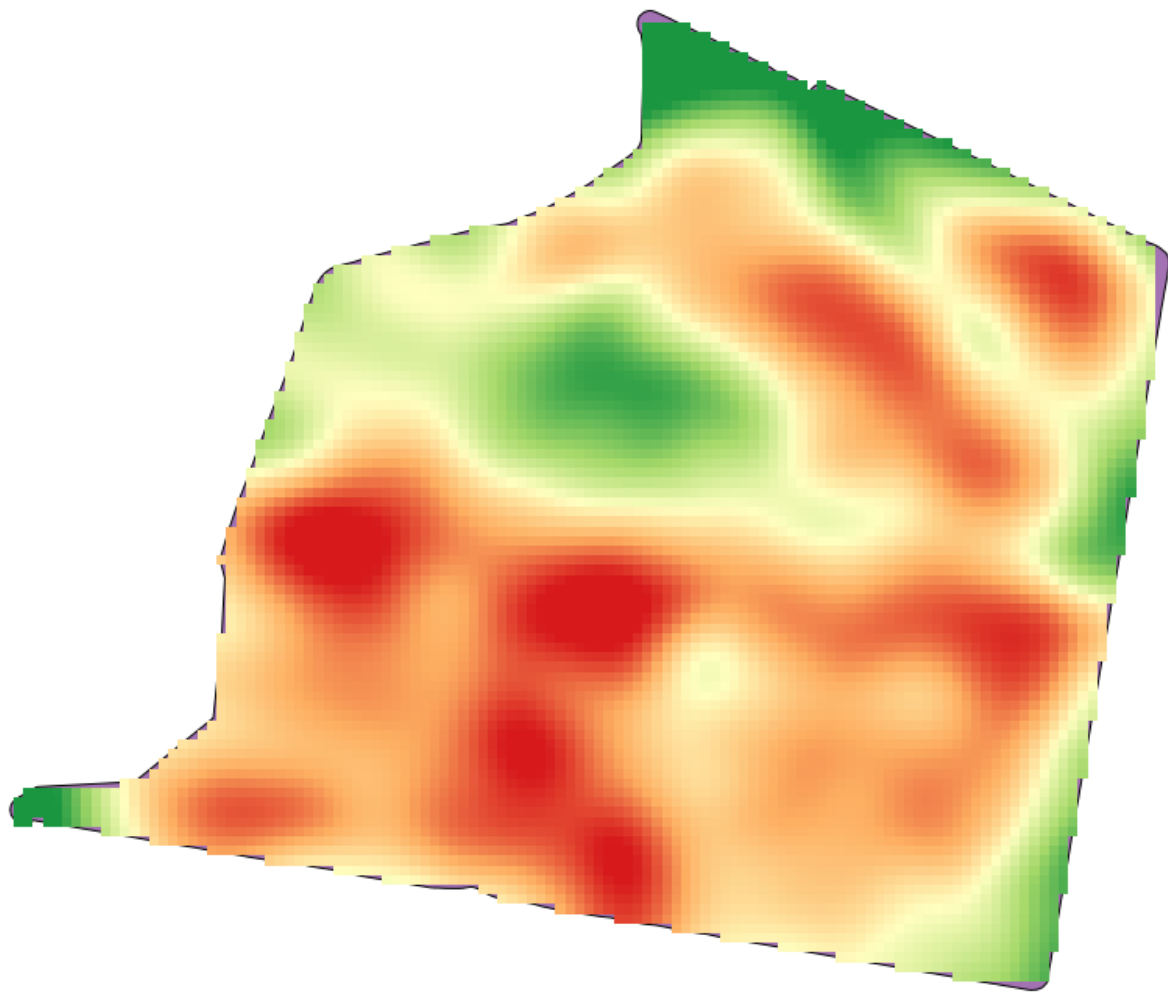



*layer randomly* kunnen gebruiken, wat we al in een eerdere les hebben gebruikt, maar er is een betere manier om het te doen, zonder dat we een nieuwe tussenliggende laag zouden moeten maken. In plaats daarvan hoeven we slechts de punten die we willen gebruiken voor de interpolatie te selecteren (het gedeelte van 90%), en dan het algoritme uit te voeren. Zoals we al hebben gezien zal het algoritme voor het rasterizeren alleen de geselecteerde punten gebruiken en de rest negeren. De selectie kan worden gedaan met het algoritme *Random selection*. Voer dat uit met de volgende parameters.

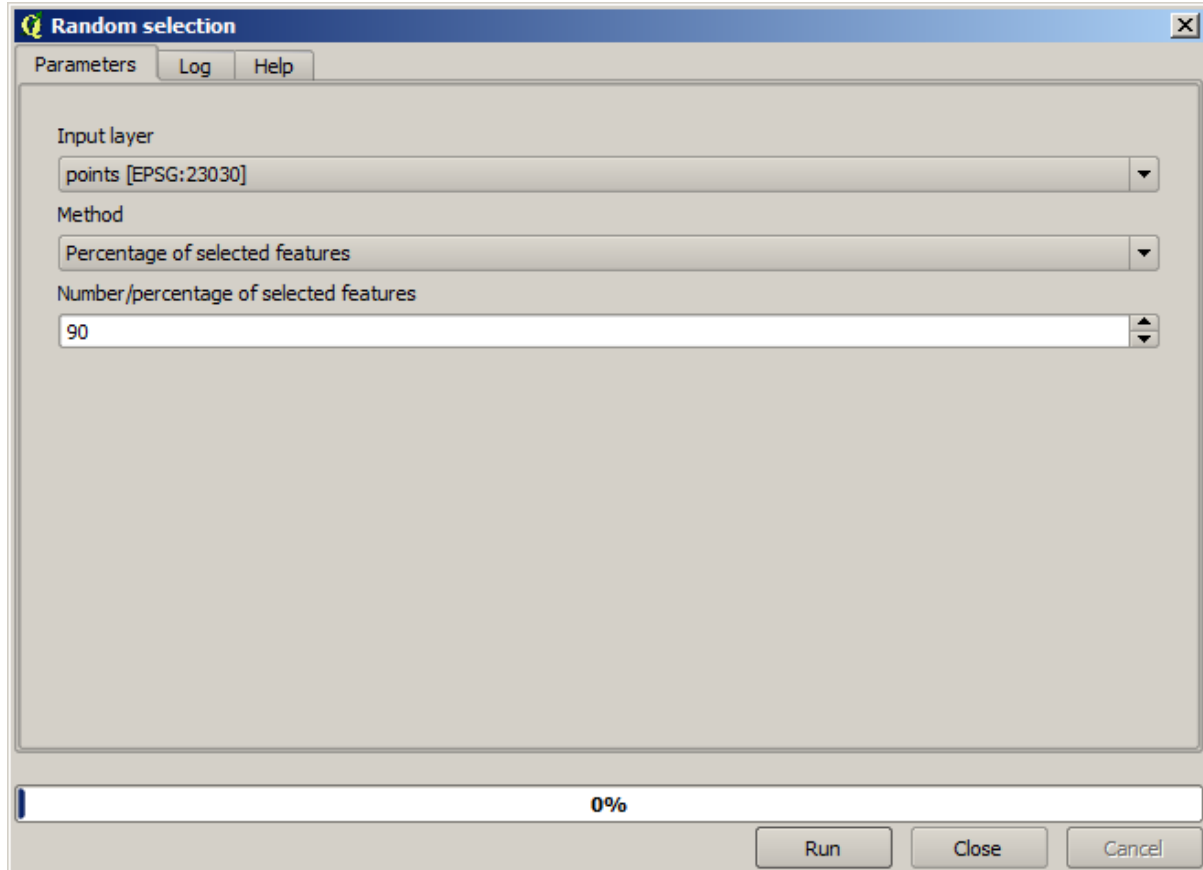

Dat zal 90% van de punten in de laag selecteren om te rasterizeren

De selectie is willekeurig, dus zou uw selectie af kunnen wijken van de selectie die in bovenstaande afbeelding wordt weergegeven.

Voer nu het algoritme *Rasterize* uit om de eerste rasterlaag te krijgen, en voer dan het algoritme *Close gaps* uit om de cellen met Geen gegevens te vullen [Celresolutie: 100 m].

We kunnen nu de punten gebruiken die niet zijn geselecteerd om de kwaliteit van de interpolatie te controleren. Op dit punt weten we de echte hoogte (de waarde in de puntenlaag) en de geïnterpoleerde hoogte (de waarde in de geïnterpoleerde rasterlaag). We kunnen die twee vergelijken door de verschillen tussen die waarden te berekenen.

Omdat we de punten gaan gebruiken die niet zijn geselecteerd, laten we dus eerst de selectie omdraaien.

De punten bevatten de originele waarden, maar niet de geïnterpoleerde. We kunnen het algoritme *Add raster values to points* gebruiken om ze toe te voegen aan een nieuw veld

De rasterlaag om te selecteren (het algoritme ondersteunt meerdere rasters, maar we hebben er slechts één nodig) is de resulterende van de interpolatie. We hebben die hernoemd naar *interpolate* en die laagnaam is die welke zal worden gebruikt als naam voor het veld dat zal worden toegevoegd.

Nu hebben we een vectorlaag die beide waarden bevat, met punten die niet werden gebruikt voor de interpolatie.

Nu zullen we Veldcalculator gebruiken voor deze taak. Open het algoritme *Field calculator* en voer dat uit met de volgende parameters.

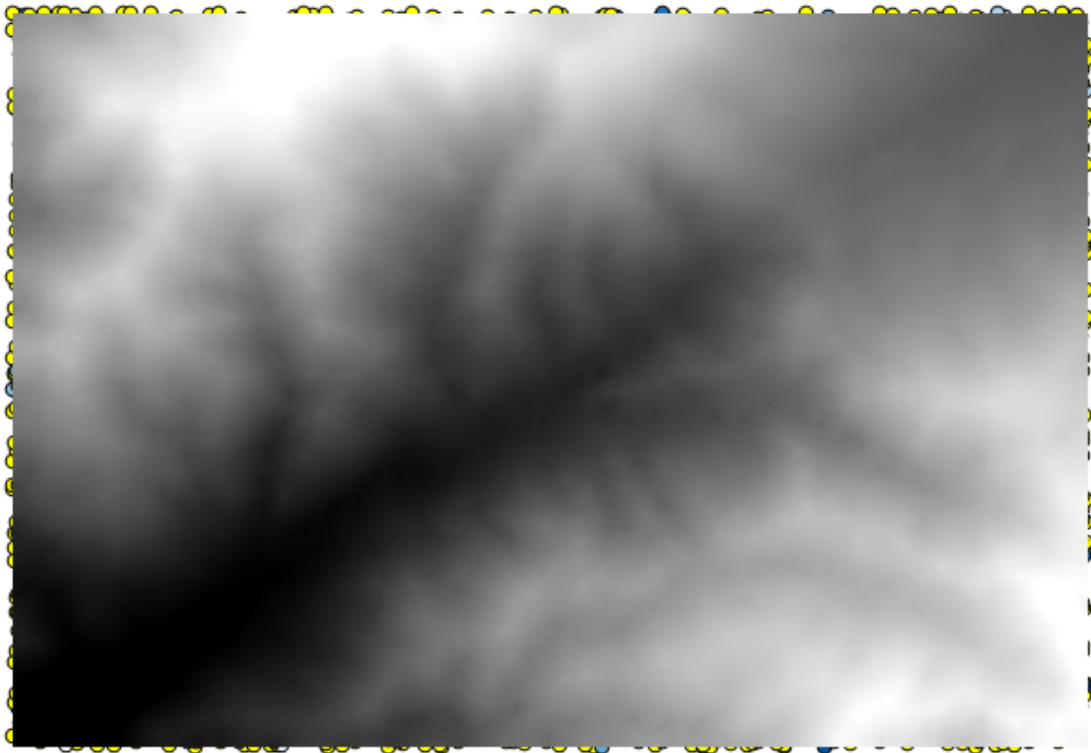
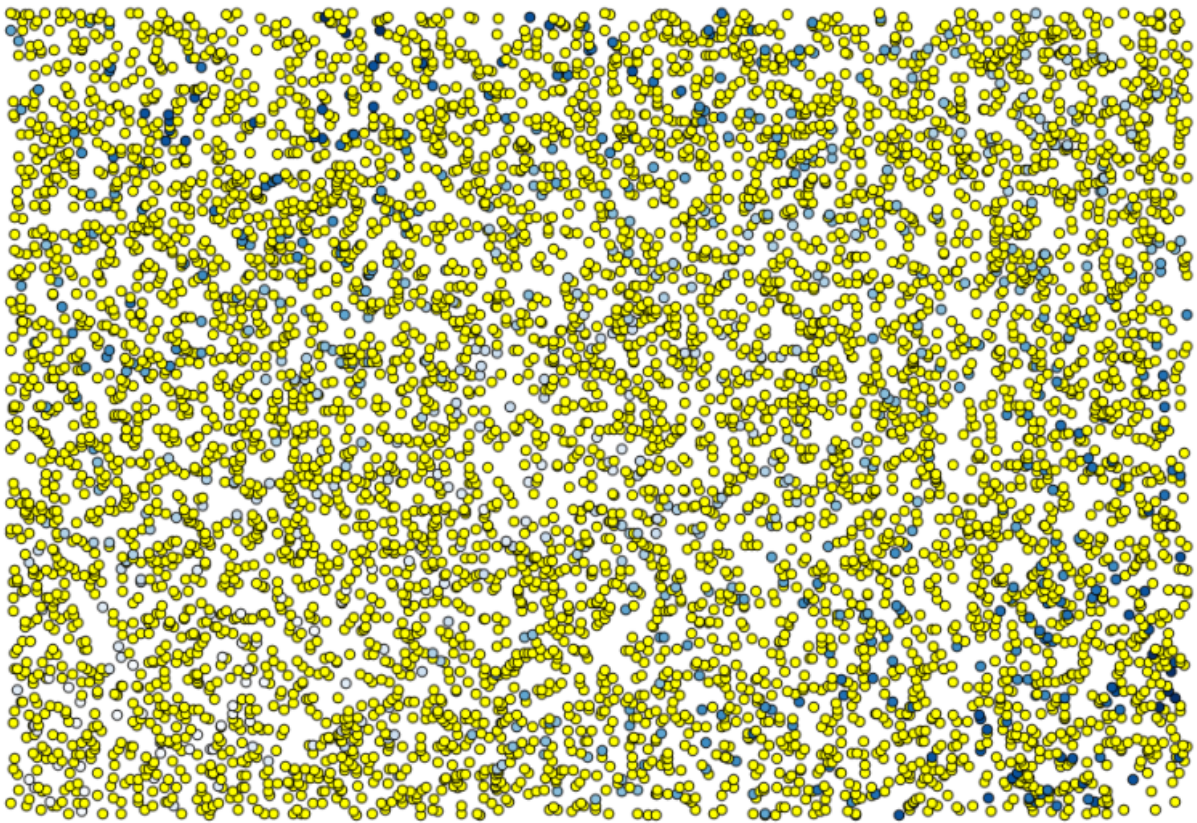



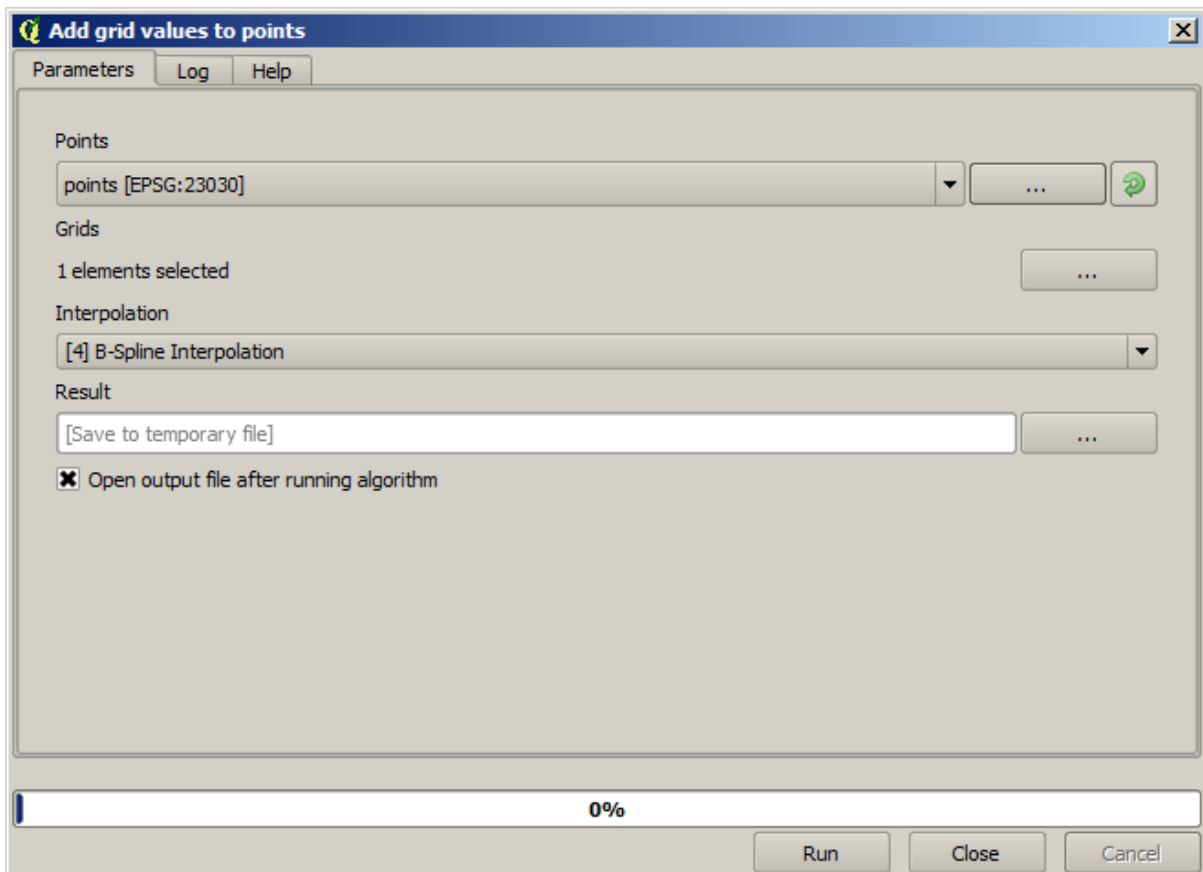
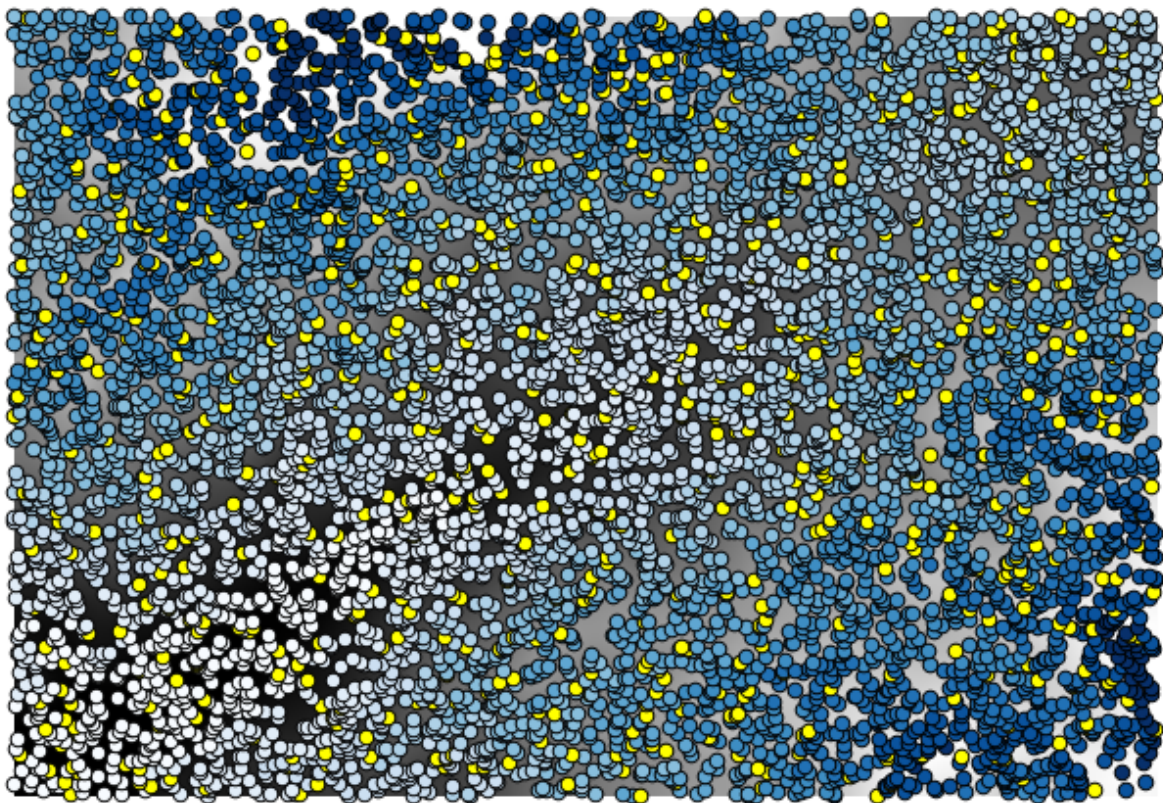

Attribute table - Result :: Features total: 703, filtered: 703, selected: 0

	ID	VALUE	interpolate
1	6	1516.0000000000	1452.5041504000
3	10	2096.0000000000	2073.7648926000
4	12	582.0000000000	555.3154296900
8	20	843.0000000000	863.3750000000
21	64	2224.0000000000	2136.8483887000
24	66	749.0000000000	753.2822265600
28	69	1635.0000000000	1644.0615234000
31	75	726.0000000000	704.6588134800
36	96	927.0000000000	936.9505004900
38	101	1320.0000000000	1305.3083496000
39	102	2170.0000000000	2155.5400391000
40	106	549.0000000000	544.8676757800
42	108	641.0000000000	648.3961181600
47	113	1534.0000000000	1525.2607422000
54	141	775.0000000000	757.4203491200
62	158	1915.0000000000	1924.1274414000

Show All Features

Field calculator

Parameters Log Help

Input layer: Result [EPSG:23030]

Result field name: error

Field type: Float

Field length: 10

Field precision: 5

Formula: abs(VALUE - interpolat)

Output layer: [Save to temporary file]

Open output file after running algorithm

0%

Run Close Cancel

Als uw veld met de waarden uit de rasterlaag een andere naam heeft, zou u de hierboven vermelde formule overeenkomstig moeten aanpassen. Door het uitvoeren van dit algoritme zult u een nieuwe laag verkrijgen met slechts de punten die we niet hebben gebruikt voor de interpolatie, waarvan elk het verschil bevat tussen de twee hoogtewaarden.

Weergeven van die laag overeenkomstig die waarde zal ons een eerste idee geven over waar de grootste verschillen te vinden zullen zijn.

	ID	VALUE	interpolat	error
0	4107	1243.0000000000	1199.6501465000	43.34985
1	6	1516.0000000000	1452.5041504000	63.49585
2	4112	1594.0000000000	1590.4835205000	3.51648
3	10	2096.0000000000	2073.7648926000	22.23511
4	12	582.0000000000	555.3154296900	26.68457
5	4121	1101.0000000000	1103.0323486000	2.03235
6	6176	1258.0000000000	1260.9846191000	2.98462
7	4125	1241.0000000000	1225.0878906000	15.91211
8	20	843.0000000000	863.3750000000	20.37500
9	6179	1195.0000000000	1198.4991455000	3.49915
10	2075	1786.0000000000	1799.5468750000	13.54688
11	4133	1196.0000000000	1156.2314453000	39.76855
12	6188	1720.0000000000	1724.4638672000	4.46387
13	6189	1497.0000000000	1498.2706299000	1.27063
14	6191	1349.0000000000	1347.5555420000	1.44446
15	2086	1277.0000000000	1296.1885986000	19.18860

Interpoleren van die laag zal u een rasterlaag geven met de geschatte fout in alle punten van het geïnterpoleerde gebied.

U kunt dezelfde informatie (verschil tussen originele puntwaarden en de geïnterpoleerde) ook direct krijgen met GRASS `v.sample`.

Uw resultaten zouden af kunnen wijken van deze, omdat er een willekeurige component werd geïntroduceerd bij het uitvoeren van de willekeurige selectie, aan het begin van deze les.

## 17.24 Herhalend uitvoeren van algoritmen

**Notitie:** Deze les toont u een andere manier voor het uitvoeren van algoritmen die vectorlagen gebruiken, door ze herhalend uit te voeren, doorlopend over de objecten in een vectorlaag als invoer

We kennen al Grafische modellen bouwen, wat één manier is van het automatiseren van taken voor Processing. In sommige situaties zou echter Grafische modellen bouwen niet kunnen zijn wat we nodig hebben om een bepaalde taak te automatiseren. Laten we eens naar zo'n situatie kijken en hoe eenvoudig die op te lossen is met een andere functionaliteit: het herhalend uitvoeren van algoritmen.

Open de gegevens die overeenkomen voor dit hoofdstuk. Het zou er zo uit moeten zien.

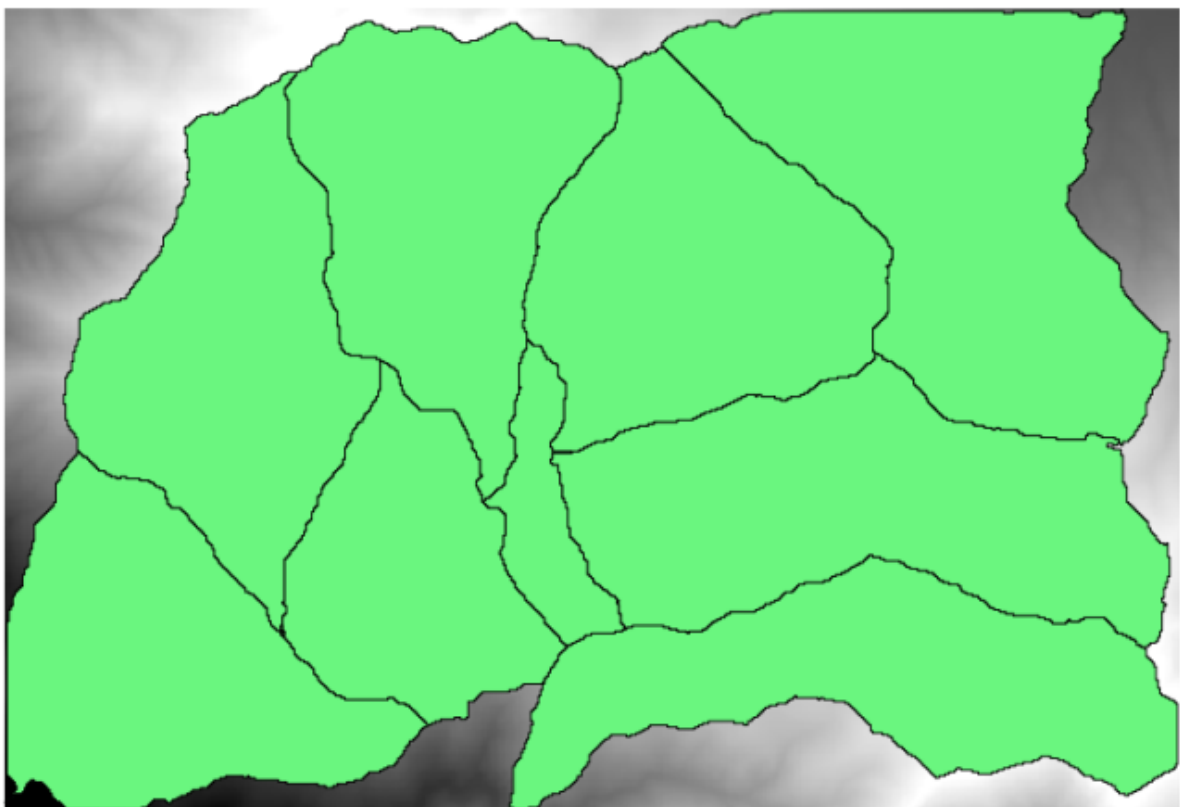
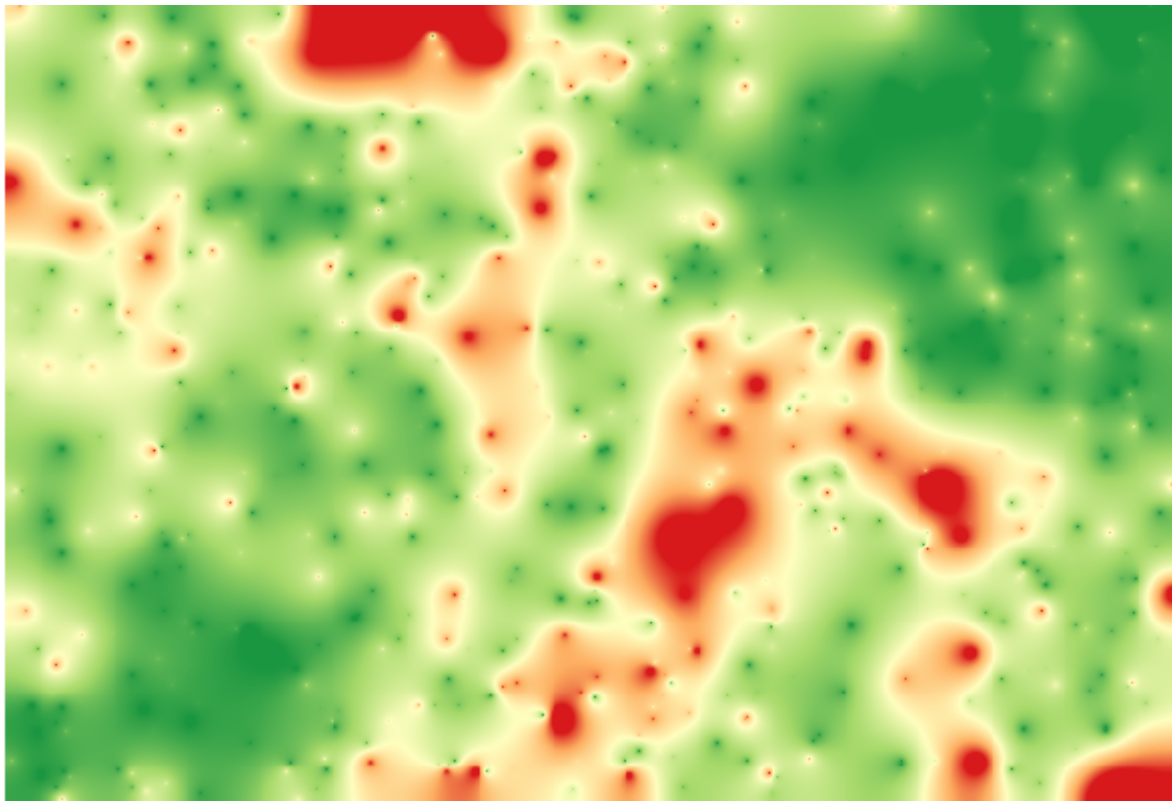



U zult onze welbekende DEM herkennen uit eerdere hoofdstukken en een daaruit uitgenomen verzameling waterbergingen. Veronderstel dat u de DEM dient op te delen in verscheidene kleinere lagen, die elk slechts de hoogtegegevens bevatten van slechts één waterberging. Dat zou handig kunnen zijn als u later enkele parameters wilt berekenen die gerelateerd zijn aan elke waterberging, zoals de gemiddelde hoogte of de hypsografische curve ervan.

Dit kan een lange en saaie taak zijn, speciaal als het aantal waterbergingen groot is. Het is echter, zoals we zullen zien, een taak die eenvoudig geautomatiseerd kan worden.

Het algoritme om te gebruiken voor het clippen van een rasterlaag met een polygoonlaag is genaamd *Clip raster with polygons*, en heeft het volgende dialoogvenster voor de parameters.

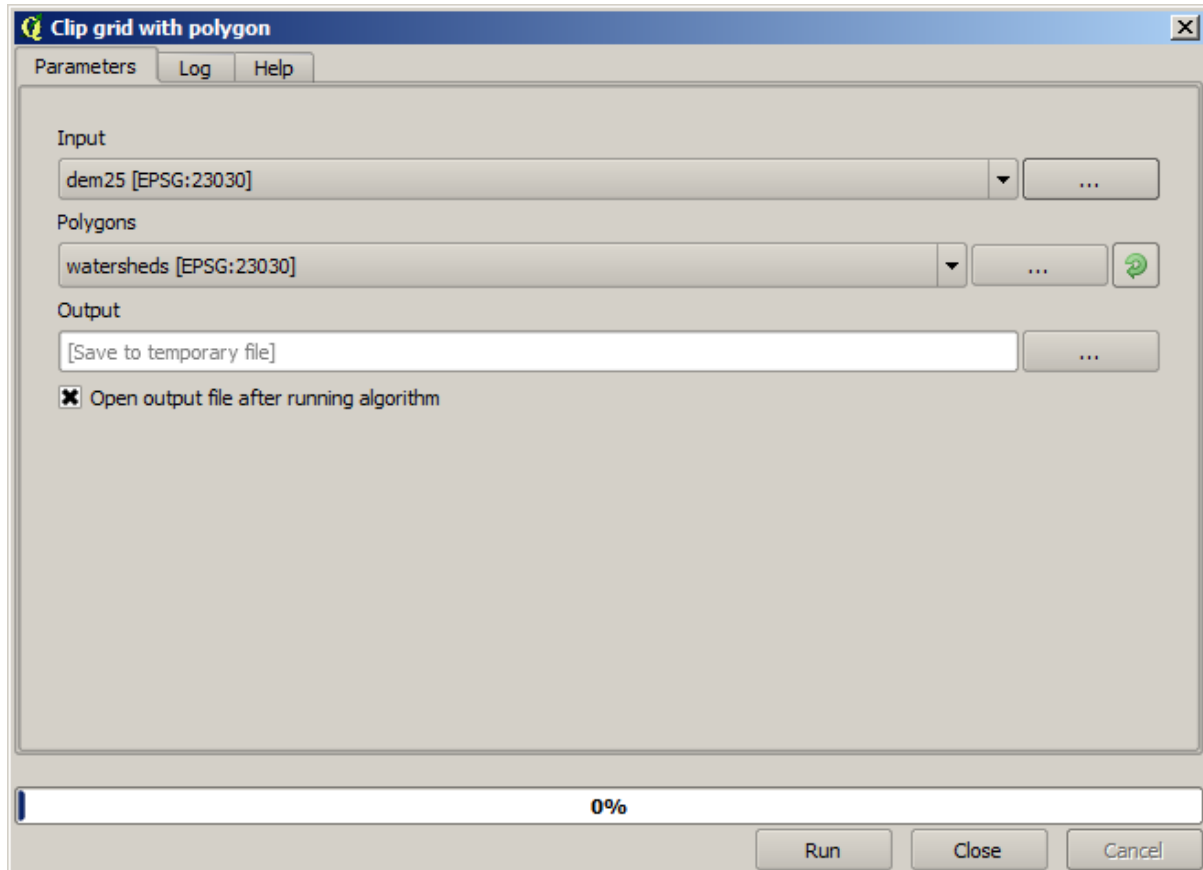

U kunt het uitvoeren met de lagen van waterbergingen en de DEM als invoer, en u zult het volgende resultaat verkrijgen.

Zoals u kunt zien wordt het gebied, dat bedekt is door alle polygoon van de waterbergingen, gebruikt.

U kunt de DEM clippen met slechts één enkele waterberging door de gewenste waterberging te selecteren en dan het algoritme uit te voeren zoals we eerder deden.

Omdat alleen geselecteerde objecten worden gebruikt, zal alleen de geselecteerde polygoon worden gebruikt om de rasterlaag bij te snijden.

Door dit voor alle waterbergingen te doen zal dat het resultaat produceren waar we naar op zoek zijn, maar het lijkt niet een praktische manier om het te doen. Laten we, in plaats daarvan, eens zien hoe we die *selecteer en snij bij*-routine kunnen automatiseren.

Verwijder als eerste de eerdere selectie, zodat opnieuw alle polygoon zullen worden gebruikt. Open nu het algoritme *Clip raster with polygon* en selecteer dezelfde invoer als hiervoor, maar klik deze keer op de knop aan de rechterkant van de invoer voor de vectorlaag waar u de laag watersheds heeft geselecteerd.

Deze knop zal er voor zorgen dat de geselecteerde invoerlaag zal worden gesplitst in net zoveel lagen als er objecten in gevonden worden, waarvan elk één enkele polygoon bevat. Daarmee zal het algoritme herhaaldelijk worden aangeroepen, één keer voor elk van die lagen met één polygoon. Het resultaat, in plaats van slechts één rasterlaag in het

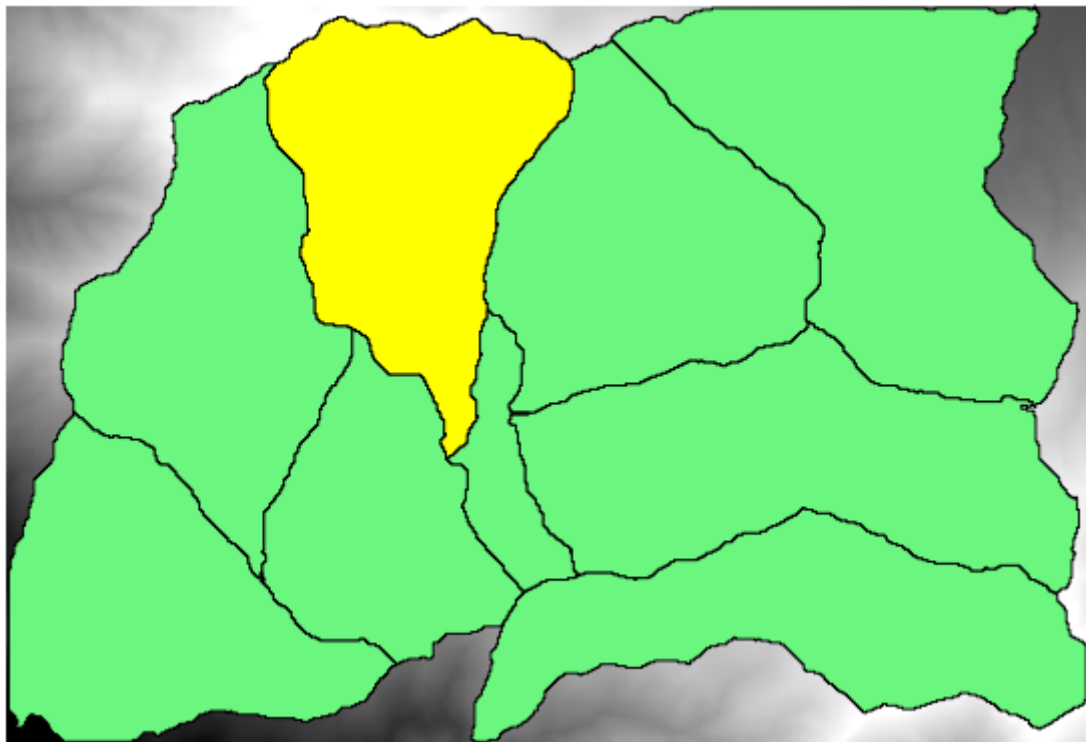
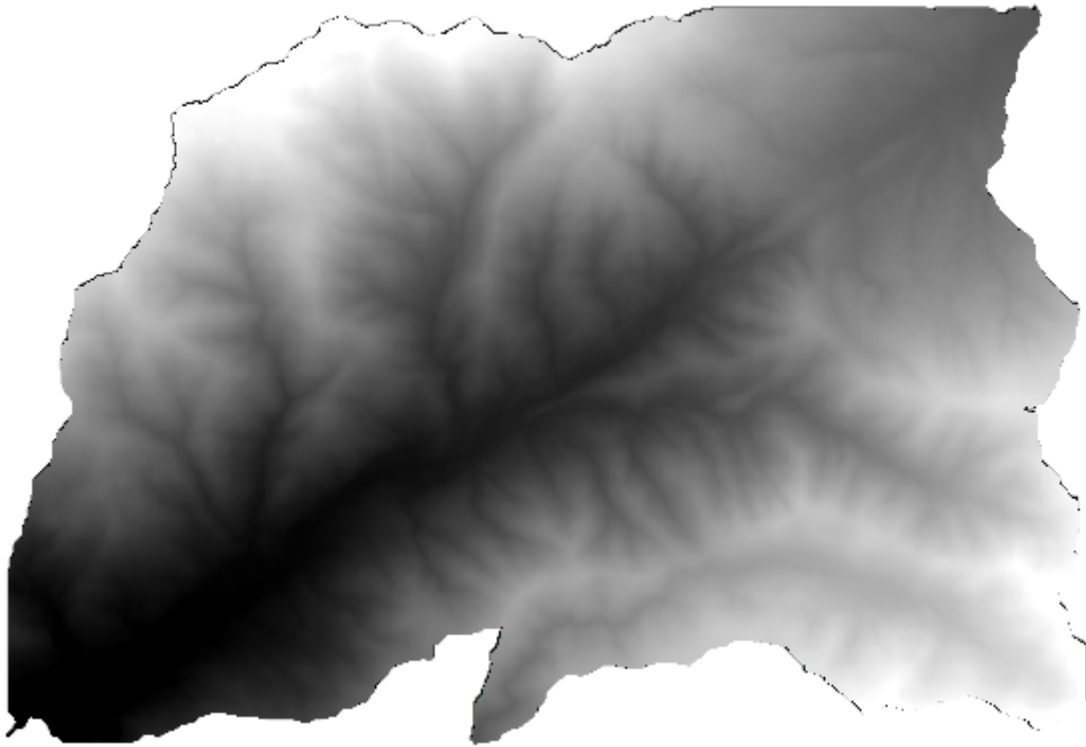



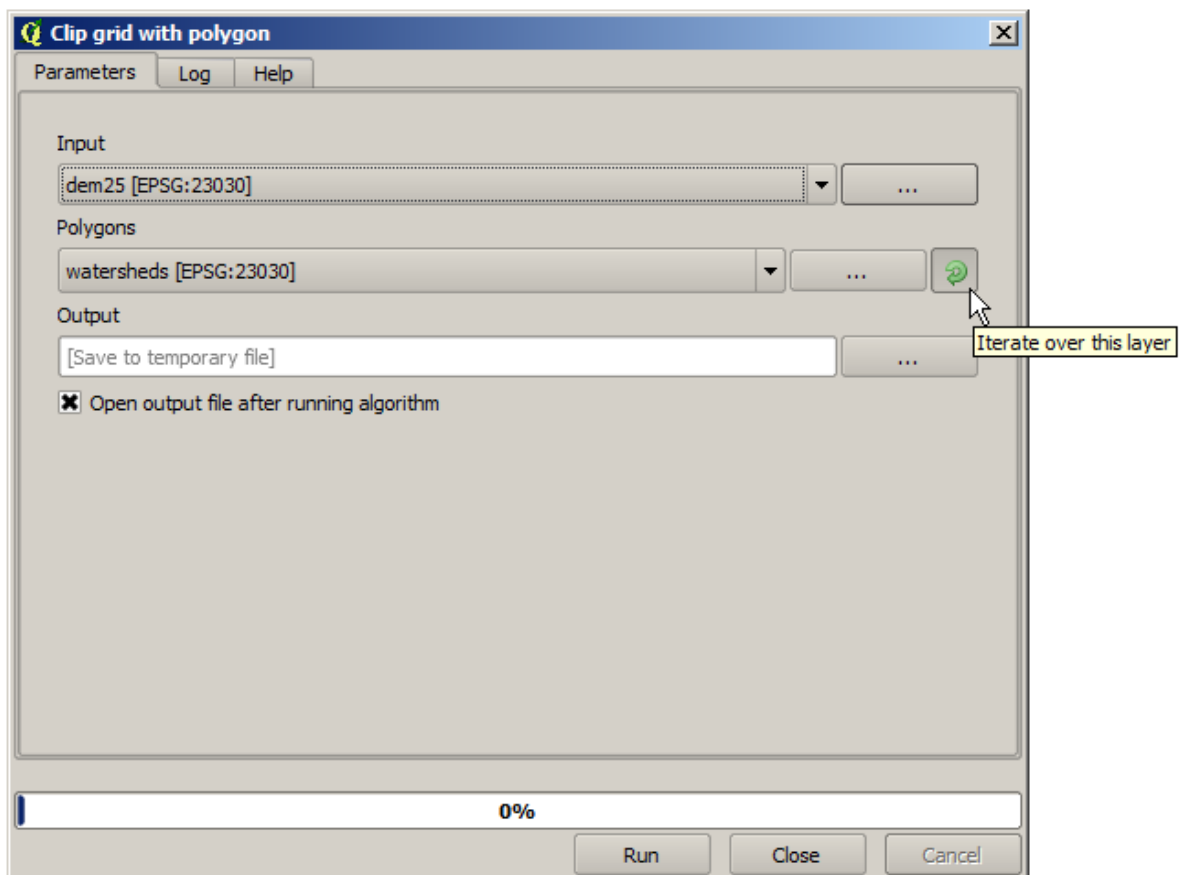
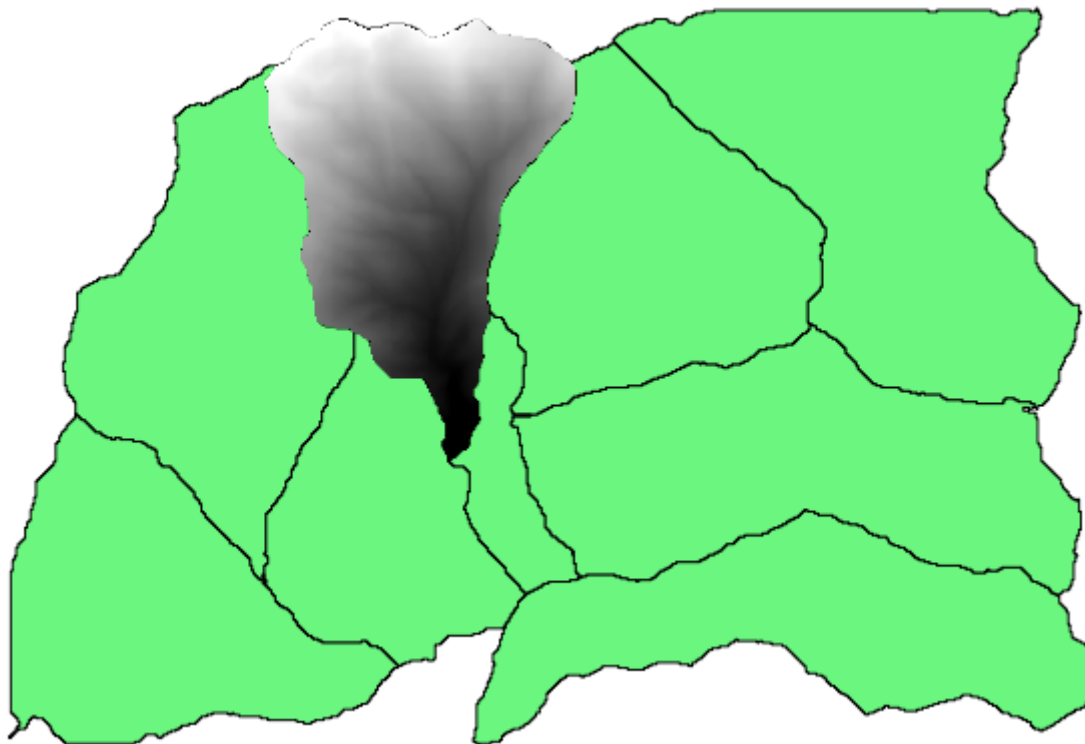

geval van dit algoritme, zal een verzameling rasterlagen zijn, elk corresponderend met één van de uitvoeringen van het algoritme.

Hier is het resultaat dat u zult krijgen als u het algoritme voor het clippen uitvoert zoals is uitgelegd.

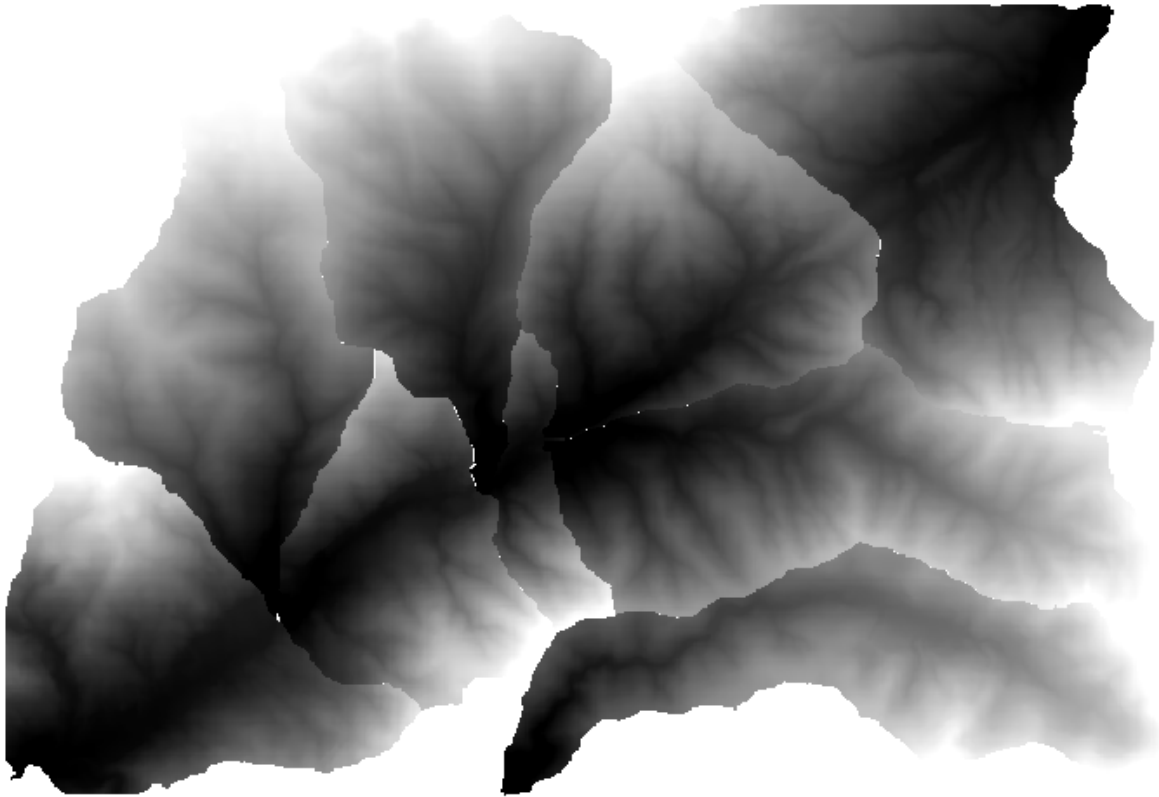

Voor elke laag wordt het kleurenpalet zwart en wit, (of welk palet u dan ook gebruikt), anders aangepast, van zijn minimale tot zijn maximale waarden. Dat is de reden waarom u kunt zien dat de onderscheidenlijke stukken en de kleuren niet lijken overeen te komen met de grenzen tussen de lagen. De waarden komen echter overeen.

Als u een bestandsnaam voor de uitvoer invoert, zullen de resulterende bestanden worden benoemd met behulp van die bestandsnaam en een getal dat correspondeert met elke iteratie als achtervoegsel.

## 17.25 Meer herhaalde uitvoering van algoritmen

---

**Notitie:** Deze les toont hoe de herhaalde uitvoering van algoritmen te combineren met Grafische modellen bouwen om meer automatisering te verkrijgen.

---

De herhaalde uitvoering van algoritmen is niet alleen beschikbaar voor ingebouwde algoritmen, maar ook voor de algoritmen die u zelf kunt maken, zoals modellen. We gaan zien hoe een model en de herhaalde uitvoering van algoritmen te combineren, zodat we eenvoudiger meer complexe resultaten kunnen verkrijgen.

De gegevens die we voor deze les gaan gebruiken zijn dezelfde als die we voor de laatste gebruikten. In dit geval, in plaats van slechts de DEM te clippen met elk polygoon van een waterberging, zullen we enkele extra stappen toevoegen en een hypsometrische curve berekenen voor elk daarvan, om te bestuderen hoe de hoogte is verdeeld binnen de waterberging.

Omdat we een werkstroom hebben die verscheidene stappen omvat (clippen + berekenen van de hypsometrische curve), zouden we naar Grafische modellen bouwen moeten gaan en het corresponderende model voor die werkstroom moeten maken.

U vindt het reeds gebouwde model in de map met gegevens voor deze les, maar het zou goed zijn als u het eerst zelf probeert. De geclipte laag is in dit geval niet een uiteindelijk resultaat, omdat we alleen zijn geïnteresseerd in de curves, dus dit model zal geen lagen genereren, maar slechts een tabel met de gegevens van de curves.

Het model zou er zo uit moeten zien:

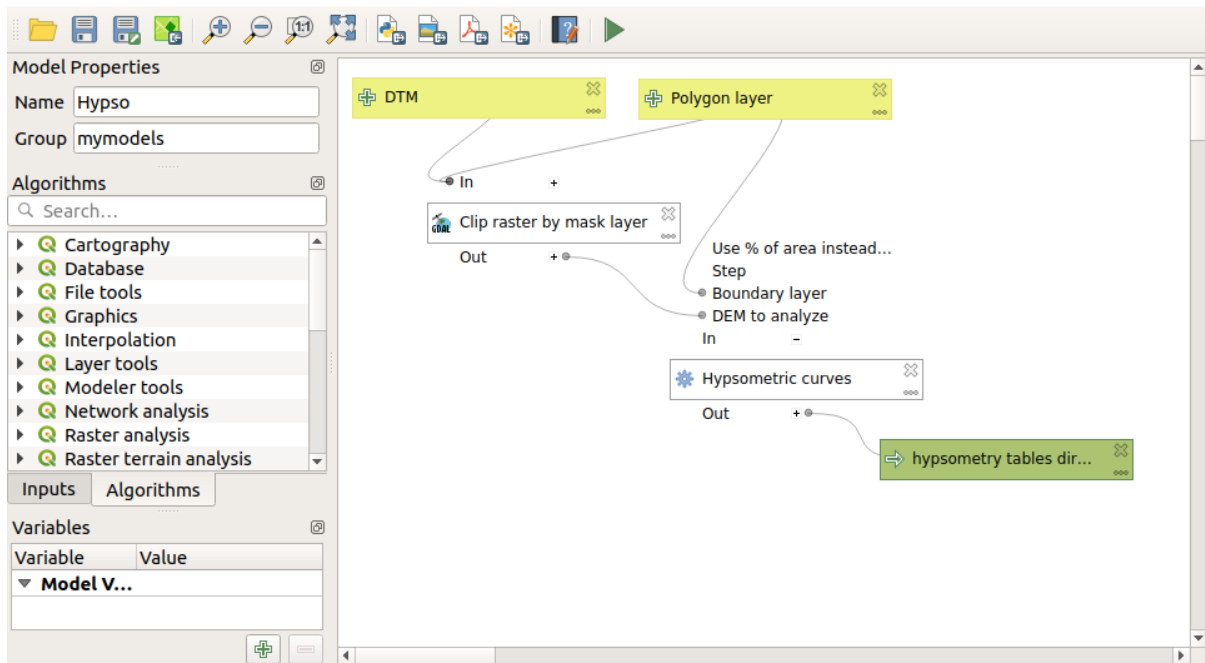

Voeg het model toe aan uw map met modellen, zodat het beschikbaar is in de Toolbox, en voer het uit.

De DEM en bassins voor waterberging selecteren.

Het algoritme zal tabellen maken voor alle bassins en ze plaatsen in de map voor de uitvoer.

We kunnen dit voorbeeld nog complexer maken door het model uit te breiden en enkele statistieken voor hellingen te berekenen. Voeg het algoritme *Slope* toe aan het model en daarna het algoritme *Raster statistics*, wat de uitvoer voor de hellingen als enige invoer zou moeten gebruiken.

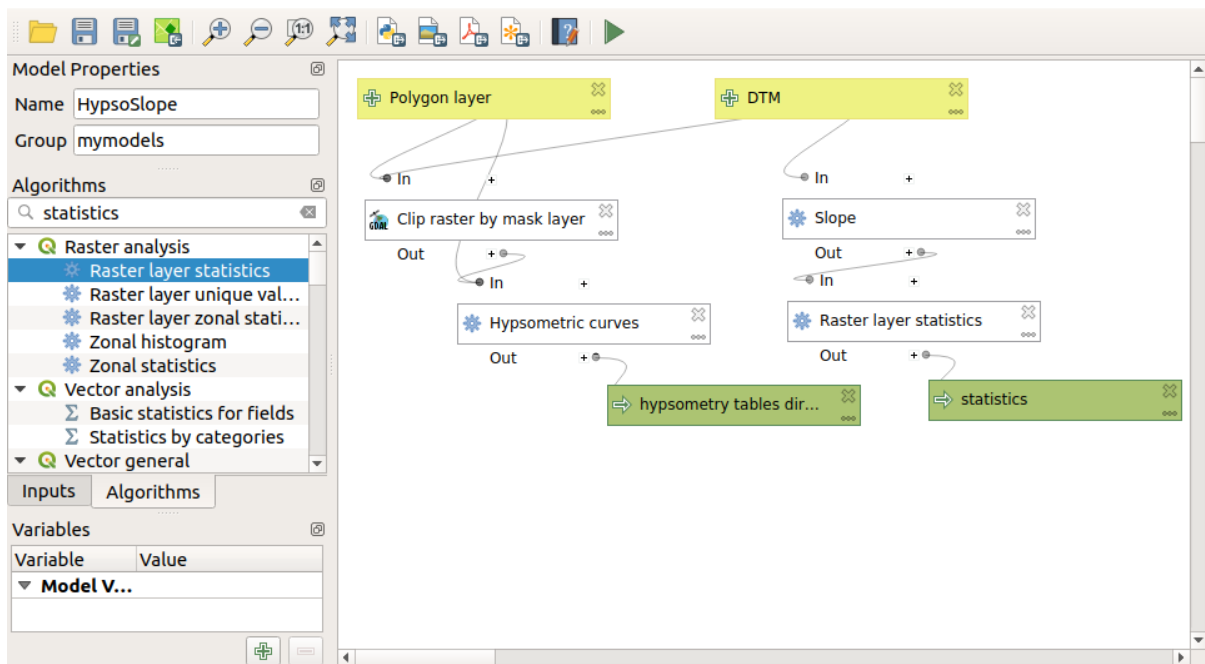

Als u nu het model uitvoert, zult u, naast de tabellen, een aantal pagina's met statistieken verkrijgen. Deze pagina's

zullen beschikbaar zijn in het dialoogvenster Resultaten.

## 17.26 De interface Batch-processing

**Notitie:** Deze les introduceert de interface voor Batch-processing, die het mogelijk maakt één enkel algoritme uit te voeren met een set van verschillende invoerwaarden.

Soms moet een bepaald algoritme herhaaldelijk worden uitgevoerd met verschillende invoer. Dit is bijvoorbeeld het geval als een set invoerbestanden moeten worden geconverteerd vanuit de ene indeling naar een andere, of wanneer verscheidene lagen in een bepaalde projectie moeten worden geconverteerd naar een andere projectie.

In dat geval is het herhaaldelijk aanroepen van het algoritme vanuit de Toolbox niet de beste optie. In plaats daarvan zou de interface Batch-processing moeten worden gebruikt, die het meerdere malen uitvoeren van een bepaald algoritme enorm vereenvoudigt. Zoek het in de Toolbox en, in plaats van erop te dubbelklikken, klik met rechts en selecteer *Uitvoeren als batch-proces* om een algoritme als een batch-proces uit te voeren,

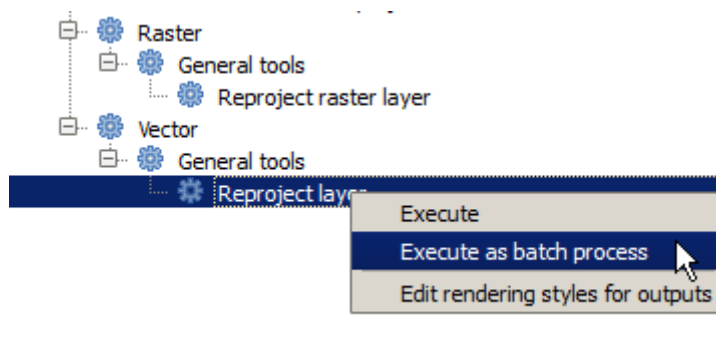

Voor dit voorbeeld zullen we het algoritme *Reproject algorithm* gebruiken, dus zoek het op en doe zoals hierboven beschreven. U zult het volgende dialoogvenster krijgen.

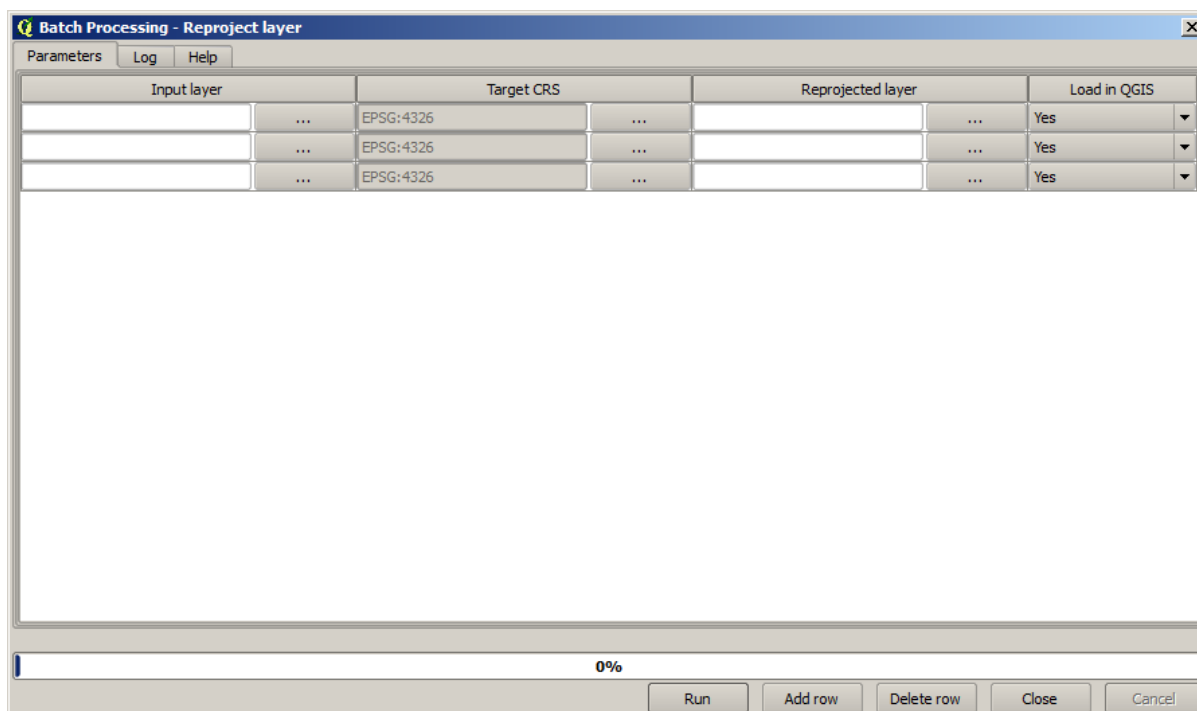

Als u naar de gegevens voor deze les kijkt, zult u zien dat het drie shapefiles bevat, maar geen projectbestand voor QGIS. Dat is omdat, wanneer een algoritme wordt uitgevoerd als een batch-proces, invoer als lagen kunnen worden

geselecteerd ofwel vanuit het huidige project van QGIS of vanuit bestanden. Dat maakt het eenvoudiger grote aantallen lagen te verwerken, zoals, bijvoorbeeld, alle lagen in een bepaalde map.

Elke rij in het dialoogvenster van Batch-processing vertegenwoordigt één enkele uitvoering van het algoritme. Cellen in een rij corresponderen met de benodigde parameter voor het algoritme, die niet boven elkaar zijn geschikt zoals in het normale dialoogvenster voor eenmalige uitvoering, maar horizontaal in die rij.

Definiëren van het uit te voeren batch-proces is er een van het vullen van de tabel met de corresponderende waarden, en het dialoogvenster zelf bevat verscheidene gereedschappen om deze taak eenvoudiger te maken.

Laten we beginnen met het één voor één vullen van de velden. De eerste kolom om te vullen is die van de *Input layer*. In plaats van de namen in te voeren van elk van de lagen die we willen verwerken, kunt u ze allemaal selecteren en het dialoogvenster er één in elke rij laten plaatsen. Klik op de knop in de cel linksboven, en selecteer in het dialoogvenster voor bestandsselectie dat zal verschijnen, selecteer de drie bestanden om opnieuw te projecteren. Omdat één ervan nodig is voor elke rij, zullen de resterende gebruikt worden om de rijen eronder te vullen.

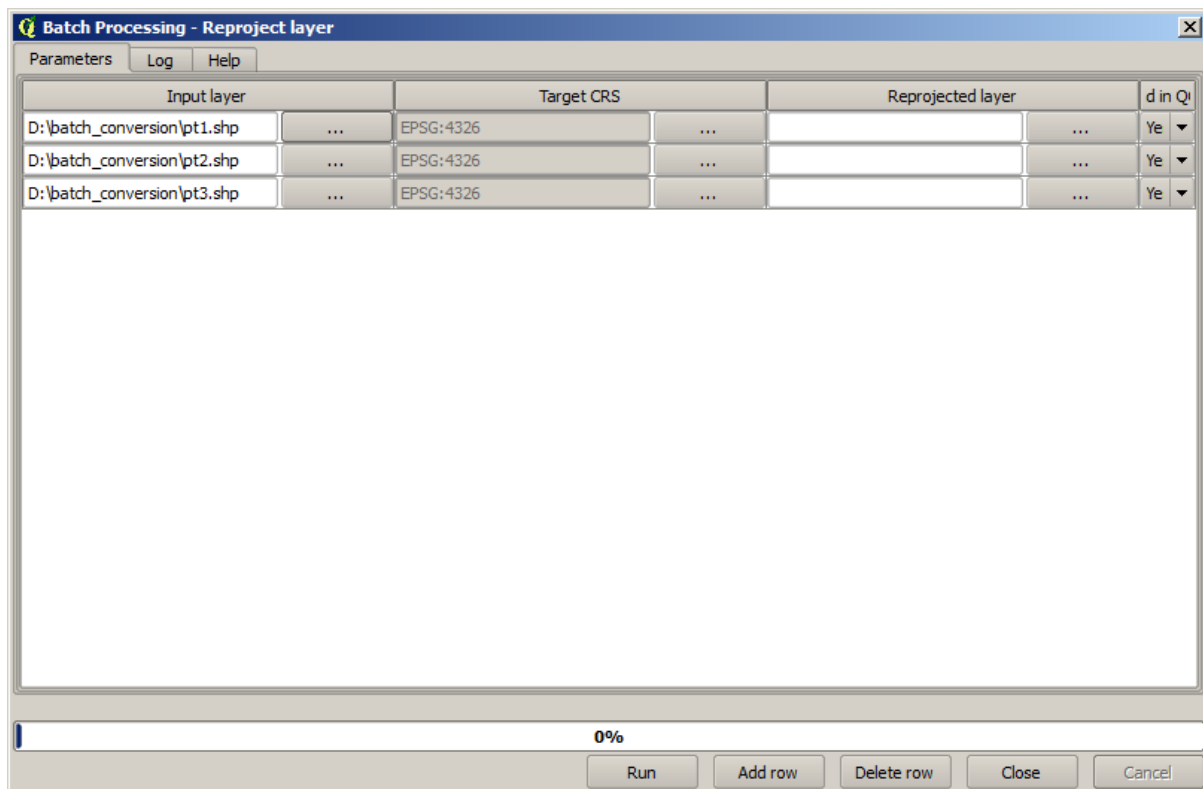

Het standaard aantal rijen is 3, wat exact het aantal lagen is dat we moeten converteren, maar als u meer lagen selecteert, zullen automatisch nieuwe rijen worden toegevoegd. Als u de items handmatig wilt vullen, kunt u meer rijen toevoegen met behulp van de knop *Add row*.

We gaan al deze lagen converteren naar het CRS EPSG:23029, dus moeten we dat CRS selecteren in het tweede veld. We willen hetzelfde voor alle rijen, dus we hoeven het niet voor elke individuele rij te doen. In plaats daarvan, stel dat CRS in voor de eerste rij (die bovenaan) met behulp van de knop in de overeenkomstige cel, en dubbelklik dan op de kolomkop. Dat zorgt er voor dat alle cellen in de kolom worden gevuld met behulp van de waarde in de bovenste cel.

Tenslotte zullen we een uitvoerbestand moeten selecteren voor elke uitvoering, wat de overeenkomstige opnieuw geprojecteerde laag zal bevatten. Nogmaals, laten we dat doen voor alleen de eerste rij. Klik op de knop in de bovenste cel en voer, in een map waar u uw uitvoerbestanden wilt plaatsen, een bestandsnaam in (bijvoorbeeld *reprojected.shp*).

Nu, wanneer u op *OK* klikt in het dialoogvenster voor bestandsselectie, wordt het bestand niet automatisch weggeschreven naar de cel, maar in plaats daarvan wordt een invoervak weergegeven zoals dat wat hieronder wordt getoond.

Indien u de eerste optie selecteert zal alleen de huidige cel worden gevuld. Als u een van de andere opties selecteert, zullen alle rijen daaronder worden gevuld met een bepaald patroon. In dit geval selecteren we de parameter-optie *Vullen met parameterwaarden*, en voeren dan de waarde *Input Layer* in in het keuzemenu eronder. Dat zal er voor

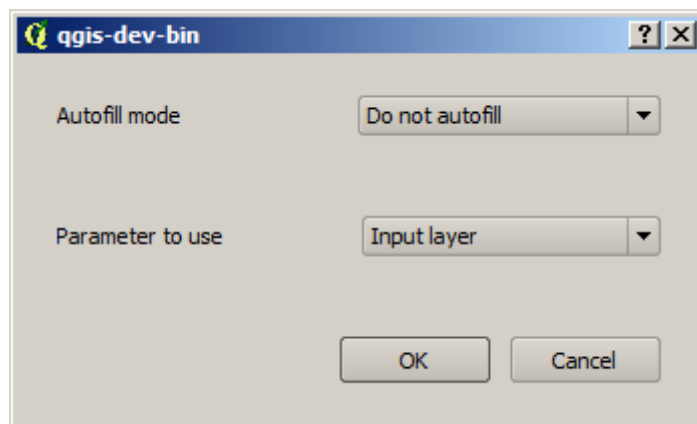
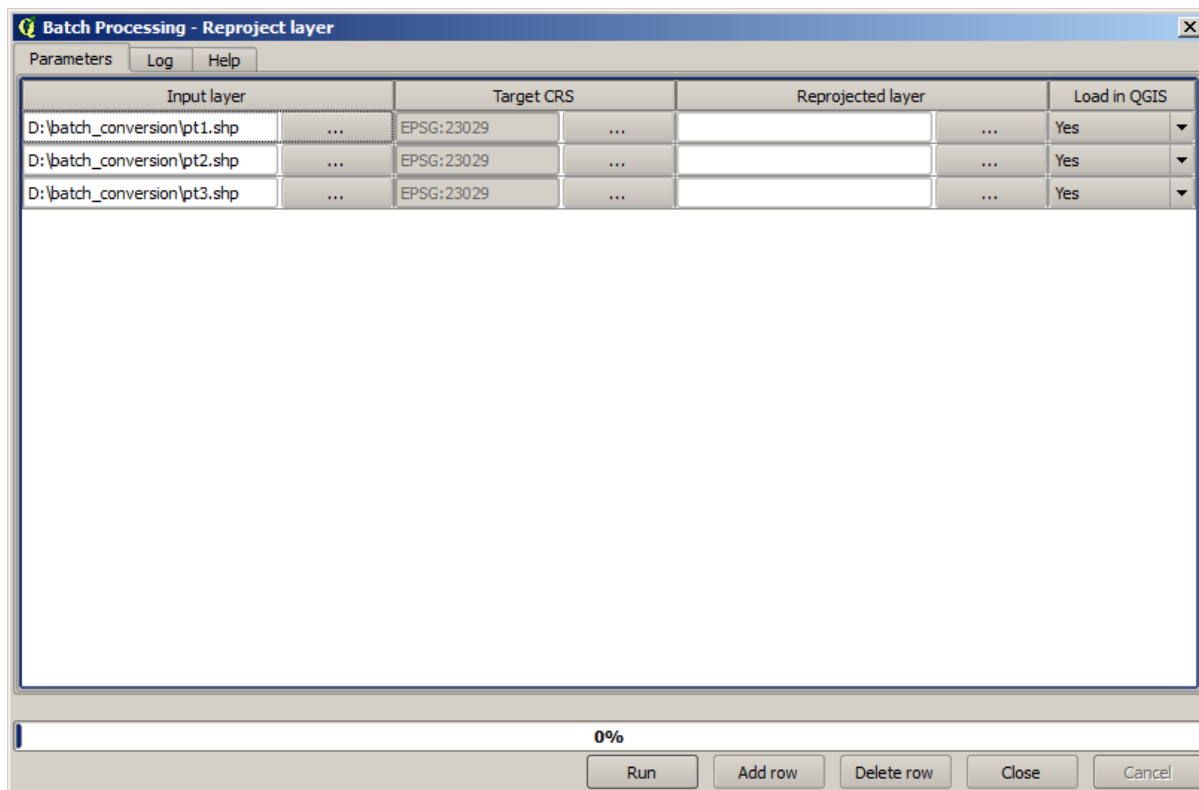

zorgen dat de waarde in *Input Layer* (dat is de laagnaam) zal worden toegevoegd aan de bestandsnaam die we al hebben toegevoegd, wat elke bestandsnaam voor de uitvoer anders maakt. De tabel voor het batch-proces zou er nu zo uit moeten zien.

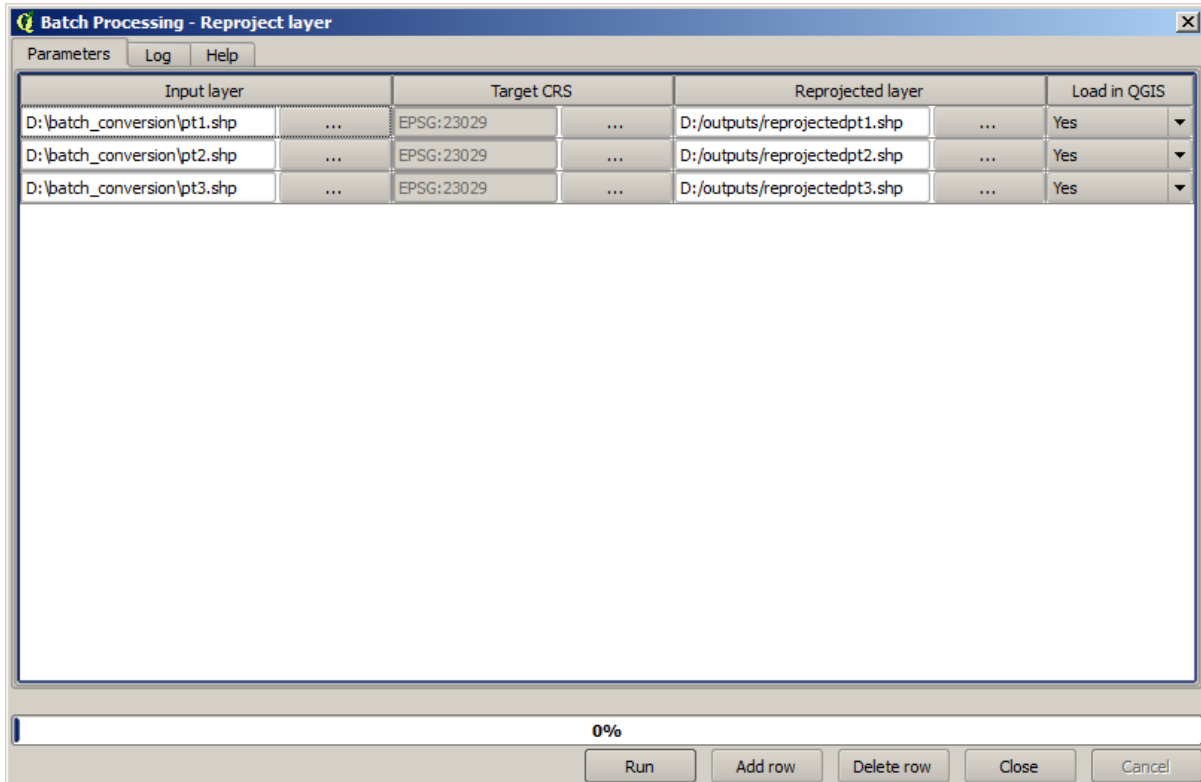

De laatste kolom stelt in of de resulterende lagen al dan niet worden toegevoegd aan het huidige project van QGIS project. Laat de standaard optie *Yes* staan, zodat u in dit geval uw resultaten kunt zien.

Klik op *OK* en het batch-proces zal worden uitgevoerd. Als alles goed ging zouden al uw lagen moeten zijn verwerkt en zouden 3 nieuwe lagen moeten zijn gemaakt.

## 17.27 Modellen in de interface Batch-processing

**Waarschuwing:** Wees voorzichtig, dit hoofdstuk is nog niet goed getest, rapporteer problemen; afbeeldingen ontbreken

**Notitie:** Deze les toont een ander voorbeeld van de interface Batch-processing, maar deze keer met behulp van een model in plaats van een ingebouwd algoritme

Modellen zijn hetzelfde als elk ander algoritme, en zij kunnen in de interface Batch-processing worden gebruikt. Hier is een kort voorbeeld dat we kunnen uitvoeren met ons welbekende reeds bekende hydrologische model om dat te demonstreren.

Zorg er voor dat u uw model heeft toegevoegd aan uw Toolbox, en voer het dan uit als een batch-proces. Dit is hoe het dialoogvenster Batch-processing er uit zou moeten zien.

**Waarschuwing:** todo: Afbeelding toevoegen

Voeg rijen toe tot een totaal van 5. Selecteer het bestand DEM dat correspondeert met deze les als de invoer voor alle rijen. Voer dan 5 verschillende drempelwaarden in, zoals hieronder weergegeven.

**Waarschuwing:** todo: Afbeelding toevoegen

Zoals u ziet kan de interface Batch-processing niet alleen worden uitgevoerd om hetzelfde proces op verschillende gegevenssets uit te voeren, maar ook op dezelfde gegevensset met verschillende parameters.

Klik op *OK* en u zou 5 nieuwe lagen moeten krijgen met waterbergingen die corresponderen met de gespecificeerde 5 drempelwaarden.

## 17.28 Haken voor vóór en na uitvoering van scripts

**Notitie:** Deze les laat u zien hoe hooks te gebruiken vóór en na uitvoering, die het mogelijk maken aanvullende bewerkingen uit te voeren vóór en na de feitelijke verwerking.

Hooks vóór en na uitvoering zijn scripts voor Processing die worden uitgevoerd vóór en nadat de feitelijke verwerking van de gegevens wordt uitgevoerd. Dit kan worden gebruikt om taken te automatiseren die altijd zouden moeten worden uitgevoerd wanneer een algoritme wordt uitgevoerd.

De syntaxis van de hooks is identiek aan de syntaxis van scripts voor Processing, bekijk het betreffende [hoofdstuk](#) in de QGIS Gebruikersgids voor meer details.

In aanvulling op alle mogelijkheden voor scripts, kunt u in hooks een speciale globale variabele genaamd `alg` gebruiken, die staat voor het algoritme dat zojuist is (of zal worden) uitgevoerd.

Hier is een voorbeeld voor een script voor na uitvoering. Standaard slaat Processing resultaten van analyses op in tijdelijke bestanden. Dit script zal de uitvoer kopiëren naar een specifieke map, dus zullen zij niet worden verwijderd bij het sluiten van QGIS.

```
import os
import shutil
from processing.core.outputs import OutputVector, OutputRaster, OutputFile

MY_DIRECTORY = '/home/alex/outputs'

for output in alg.outputs:
    if isinstance(output, (OutputVector, OutputRaster, OutputFile)):
        dirname = os.path.split(output.value)[0]
        shutil.copytree(dirname, MY_DIRECTORY)
```

In de eerste twee regels importeren we de vereiste pakketten van Python: `os` — voor manipulaties aan het pad, bijv. het uitnemen van de bestandsnaam, en `shutil` — voor verscheidene bewerkingen voor het bestandssysteem zoals het kopiëren van bestanden. In de derde regel importeren we uitvoer van Processing. Dit zal later meer in detail in deze les worden uitgelegd.

Daarna definiëren we een constante `MY_DIRECTORY`, die het pad is naar de map waar we de resultaten van de analyses naartoe willen kopiëren.

Aan het einde van het script staat de hoofdcode voor de hook. In de loop gaan we door alle uitvoer van het algoritme en controleren of deze uitvoer een uitvoer is die op een bestand is gebaseerd en of die kan worden gekopieerd. Als dat zo is bepalen we de map op het hoogste niveau waarin de bestanden zijn opgeslagen en kopiëren dan alle bestanden naar onze map.

We moeten, om deze hook te activeren, de opties van Processing te openen, het item *Na-uitvoering script* in de groep *Algemeen*, en daar de naam specificeren van het script van de hook. de gespecificeerde hook zal na elk algoritme van Processing worden uitgevoerd.



Op dezelfde manier kunnen we hooks vóór uitvoering implementeren. Laten we bijvoorbeeld een hook maken om invoervectoren voor fouten in geometrieën te controleren.

```

from qgis.core import QgsGeometry, QgsFeatureRequest
from processing.core.parameters import ParameterVector

for param in alg.parameters:
    if isinstance(param, ParameterVector):
        layer = processing.getObject(param.value)
        for f in layer.getFeatures(QgsFeatureRequest().setSubsetOfAttributes([])):
            errors = f.geometry().validateGeometry()
            if len(errors) > 0:
                progress.setInfo('One of the input vectors contains invalid_
↳geometries!')

```

Net als in het vorige voorbeeld importeren we eerst de vereiste pakketten voor QGIS en Processing.

Daarna gaan we door alle parameters van het algoritme en als een parameter `ParameterVector` wordt gevonden, halen we het daarbij behorende object van de vectorlaag op. We lopen door alle objecten van de laag en controleren ze op fouten in de geometrie. Als tenminste één object een ongeldige geometrie bevat, drukken we een waarschuwing af.

We moeten, om deze hook te activeren, de optie *Vóór-uitvoering script* te openen in het dialoogvenster voor configuratie van Processing. De hook zal vóór het uitvoeren van elk algoritme van Processing worden uitgevoerd.

## 17.29 Andere programma's

Module bijgedragen door Paolo Cavallini - [Faunalia](#)

---

**Notitie:** Dit hoofdstuk geeft weer hoe aanvullende programma's kunnen worden gebruikt vanuit Processing. U moet, om het te voltooien, de relevante pakketten, met de gereedschappen van uw besturingssysteem, hebben geïnstalleerd.

---

### 17.29.1 GRASS

**GRASS** is een gratis en open bron softwarepakket voor GIS voor het beheren van geo-ruimtelijke gegevens en analyses, verwerking van afbeeldingen, productie van afbeeldingen en kaarten, ruimtelijk modelleren en visualisatie.

Het wordt standaard geïnstalleerd op Windows door middel van het OSGeo4W zelfstandige installatiepakket (32 en 64 bit), en het is verpakt voor alle grote distributies van Linux.

### 17.29.2 R

R is een gratis en open bron software-omgeving voor statistische berekeningen en grafieken.

Het moet afzonderlijk worden geïnstalleerd, samen met een aantal noodzakelijke bibliotheken (**LIST**). De plug-in *Processing R Provider* moet ook zijn geïnstalleerd om het gebruiken van R in QGIS in te schakelen.

Het mooie van de implementatie van Processing is dat u uw eigen scripts kunt toevoegen, eenvoudige of complexe, en dat zij dan kunnen worden gebruikt net als elke andere module, gepiped in meer complexe werkstromen, etc.

Test enkele van de reeds geïnstalleerde voorbeelden als u R al heeft geïnstalleerd (vergeet niet de modules van R te activeren in de configuratie General van Processing).

### 17.29.3 Andere

LASTools is een verzameling, gemend vrije en merkgebonden, opdrachten om gegevens van LiDAR te verwerken en te analyseren. De beschikbaarheid varieert in de verschillende besturingssystemen.

Meer gereedschappen zijn beschikbaar door middel van aanvullende plug-ins, bijv.:

- **LecoS**: een pakket voor statistieken van landgebruik en ecologie van landschappen
- **lwgeom**: eerder deel van PostGIS, deze bibliotheek bevat een aantal bruikbare gereedschappen voor het opknappen van geometrie
- **Animove**: gereedschappen om het leefbereik van dieren te analyseren.

Er zullen er nog meer komen.

### 17.29.4 Vergelijking tussen programma's

#### Buffers en afstanden

Laten we `points.shp` laden en typ `buf` in het filter van de Toolbox, dubbelklik dan op:

- *Fixed distance buffer*: Distance 10000
- *Variable distance buffer*: veld Distance SIZE
- *v.buffer.distance*: distance 10000
- *v.buffer.column*: bufcolumn SIZE
- *Shapes Buffer*: fixed value 10000 (uitnemen en niet), attribuutveld (met schaal)

Zie hoe de snelheid nogal verschilt en hoe de verschillende opties beschikbaar zijn.

**Oefening voor de lezer**: zoek de verschillen in de uitvoer van geometrie tussen de verschillende methoden.

Nu, buffers en afstanden voor rasters:

- Laad eerst en rasteriseer de vector `rivers.shp` met GRASS [v.to.rast.value](#); **LET OP**: celgrootte moet worden ingesteld op 100 m, anders zal de berekeningstijd enorm zijn; de resulterende kaart zal 1-en en NULL-en hebben
- hetzelfde met SAGA [Shapes to Grid](#) [COUNT](#) (resulterende kaart: 6 tot en met 60)
- dan *proximity* (value= 1 voor GRASS, een lijst met `rivers ID` voor SAGA), *r.buffer* met parameters 1000,2000,3000, *r.grow.distance* (de eerste van de twee kaarten, de tweede zal de gebieden weergeven die tot elke rivier behoren, indien uitgevoerd op het raster van SAGA).

#### Uitnemen

Neem objecten uit, gebaseerd op een gemeenschappelijk attribuut:

- GRASS [v.dissolve](#) `municipalities.shp` op PROVINCIA
- QGIS [Dissolve](#) `municipalities.shp` op PROVINCIA
- OGR [Dissolve](#) `municipalities.shp` op PROVINCIA
- SAGA [Polygon Dissolve](#) `municipalities.shp` op PROVINCIA (**NB**: *Keep inner boundaries* moet niet zijn geselecteerd)

---

**Notitie**: De laatste is defect in SAGA <=2.10

---

**Oefening voor de lezer**: zoek de verschillen (geometrie en attributen) tussen de verschillende methoden.

## 17.30 Interpolatie en contouren

Module bijgedragen door Paolo Cavallini - [Faunalia](#)

**Notitie:** Dit hoofdstuk geeft weer hoe verschillende programma's te gebruiken om verschillende interpolaties te berekenen.

### 17.30.1 Interpolatie

Het project toont een kleurverloop voor regenval, van zuid naar noord. Laten we verschillende methoden gebruiken voor interpoleren, alle gebaseerd op de vector `points.shp`, parameter RAIN:

**Waarschuwing:** Stel de celgrootte voor alle analyses in op 500.

- GRASS [v.surf.rst](#)
- SAGA [Multilevel B-Spline Interpolation](#)
- SAGA [Inverse Distance Weighted](#) [Inverse distance to a power; Power: 4; Search radius: Global; Search range: all points]
- GDAL [Grid \(Inverse Distance to a power\)](#) [Power:4]
- GDAL [Grid \(Moving average\)](#) [Radius1&2: 50000]

Meet dan de variatie tussen de methoden en correleer die met de afstanden tot de punten:

- GRASS [r.series](#) [Unselect Propagate NULLs, Aggregate operation: stddev]
- GRASS [v.to.rast.value](#) op `points.shp`
- GDAL [Proximity](#)
- GRASS [r.covar](#) om de correlatie-matrix weer te geven; controleer de significantie van de correlatie bijvoorbeeld met <http://vassarstats.net/rsig.html>.

Dus, gebieden ver van punten zullen minder nauwkeurige interpolatie hebben.

### 17.30.2 Contour

Verscheidene methoden om contourlijnen te tekenen [altijd stap= 10] op het raster `stddev`:

- GRASS [r.contour.step](#)
- GDAL [Contour](#)
- SAGA [Contour lines from grid](#) [**NB:** in sommige oudere versies van SGA is output shp niet geldig, onbekend probleem]

## 17.31 Vereenvoudigen van vectoren en gladder maken

Module bijgedragen door Paolo Cavallini - [Faunalia](#)

---

**Notitie:** Dit hoofdstuk toon hoe vectoren te vereenvoudigen en scherpe hoeken gladder te maken.

---

Soms hebben we een vereenvoudigde versie van een vector nodig, om een kleinere bestandsgrootte te krijgen en onnodige details weg te laten. Vele gereedschappen doen dit op een nogal ruwe manier, en missen de aansluitingen en soms de topologische juistheid van polygonen. GRASS is het ideale gereedschap hiervoor: omdat het een topologisch GIS is worden aansluitingen en juistheid behouden zelfs op hele hoge niveaus van vereenvoudiging. In ons geval hebben we een vector die resulteert vanuit een raster, waardoor een “zaag”-patroon aan de randen wordt weergegeven. Toepassen van een vereenvoudiging resulteert in rechte lijnen:

- GRASS [v.generalize](#) [Maximale tolerantie waarde: 30 m]

We kunnen ook het tegenovergestelde doen en een laag meer complex maken, scherpe hoeken gladder makend:

- GRASS [v.generalize](#) [methode: chaiken]

Probeer deze tweede opdracht toe te passen op zowel de originele vector als op die uit de eerste analyse, en zie het verschil. Merk op dat de aansluitingen niet verloren zijn gegaan.

Deze tweede optie kan worden toegepast op bijv. contourlijnen die resulteren vanuit een grof raster, op GPS-sporen met weinig punten, etc.

## 17.32 Zonnepanelen plannen

Module bijgedragen door Paolo Cavallini - [Faunalia](#)

---

**Notitie:** Dit hoofdstuk toont hoe verscheidene criteria te gebruiken om de geschikte gebieden vast te stellen voor een fotovoltaïsche elektriciteitscentrale

---

Ten eerste, maak een kaart van het aspect vanuit DTM:

- GRASS [r.aspect](#) [Data type: int; cell size:100]

In GRASS wordt aspect berekend in graden, tegen de wijzers van de klok beginnend vanuit het oosten. We kunnen het opnieuw classificeren om alleen hellingen uit te nemen die uitkijken op het zuiden (270 graden +/- 45):

- GRASS [r.reclass](#)

met de volgende regels:

```
225 thru 315 = 1 south
* = NULL
```

U kunt het verschaft tekstbestand `reclass_south.txt` gebruiken. Onthoud dat we met deze eenvoudige tekstbestanden ook zeer complexe opnieuw uitgevoerde classificaties kunnen maken.

We willen een grote centrale bouwen, dus selecteren we alleen grote (> 100 ha) aaneengesloten gebieden:

- GRASS [r.reclass.greater](#)

Tenslotte converteren we naar een vector:

- GRASS [r.to.vect](#) [Feature type: area; Smooth corners: yes]

**Oefening voor de lezer:** herhaal de analyse, vervang de opdrachten voor GRASS door analoge voor andere programma's.

## 17.33 Scripts van R gebruiken in Processing

Module bijgedragen door Matteo Ghetta - mogelijk gemaakt door [Scuola Superiore Sant'Anna](#)

Processing (met de plug-in `Processing R Provider`) maakt het mogelijk scripts voor R te schrijven en uit te voeren binnen QGIS.

**Waarschuwing:** R moet zijn geïnstalleerd op uw computer en het PATH moet correct zijn ingesteld. Meer nog, Processing roept eenvoudigweg de externe pakketten van R aan, het kan ze niet installeren. Zorg er dus voor de externe pakketten direct in R te installeren. Bekijk het gerelateerde hoofdstuk in de gebruikershandleiding.

**Notitie:** Als u problemen met *pakketten* heeft, zijn die misschien gerelateerd aan ontbrekende *voorgeschreven* pakketten die zijn vereist door Processing, zoals `sp`, `rgdal` en `raster`.

### 17.33.1 Scripts toevoegen

Toevoegen van een script is eenvoudig. De gemakkelijkste manier is om de Toolbox van Processing te openen en te kiezen voor *Create new R script...* uit het menu R (gelabeld met een pictogram R) aan de bovenzijde van de Toolbox van Processing. U kunt bijvoorbeeld ook het script maken in een tekstbewerker en het opslaan in uw map voor R-scripts (`processing/rscripts`). Als het daar werd opgeslagen, zal het beschikbaar zijn voor bewerken door met rechts te klikken op de naam van het script in de Toolbox van Processing en dan te kiezen *Script bewerken...*

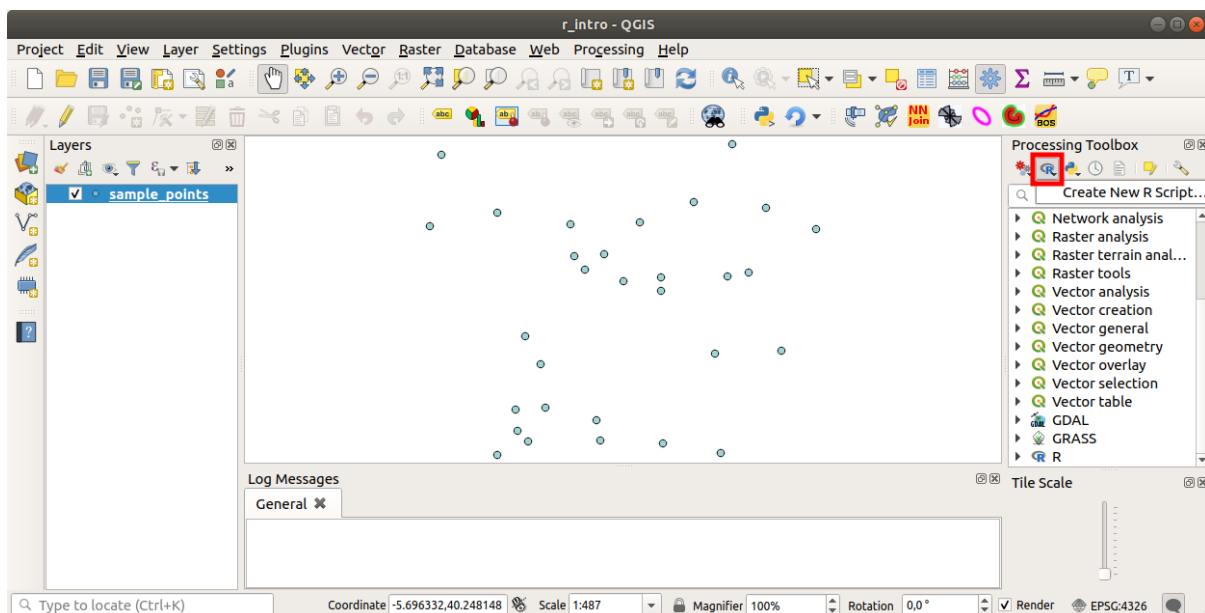

**Notitie:** Indien u R niet ziet in Processing, dient u het te activeren via *Processing* *Opties* *Providers*

Het opent een *venster voor bewerken van scripts* waarin u enkele parameters moet specificeren vóórdát u de tekst van het script kunt toevoegen.

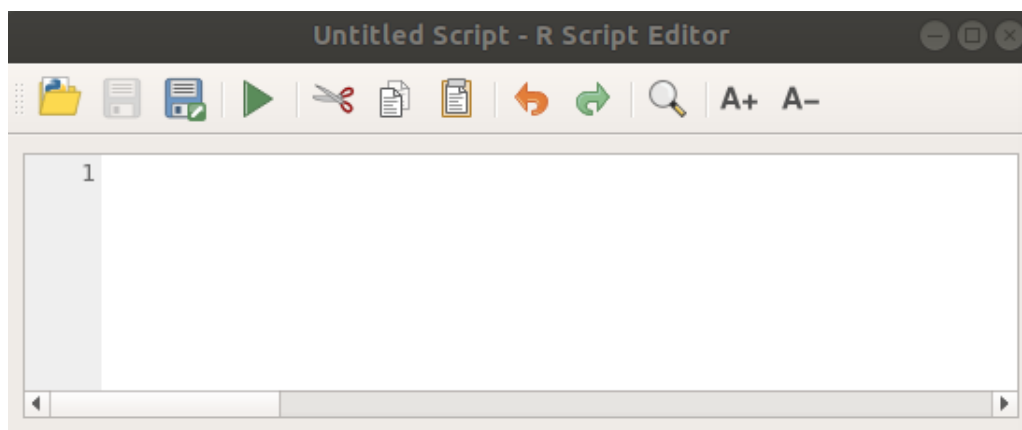

### 17.33.2 Plots maken

In deze handleiding gaan we een **boxplot** maken van een veld van een vectorlaag.

Open het project van QGIS `r_intro.qgs` in de map `exercise_data/processing/r_intro/`.

#### Parameters voor scripts

Open de bewerker en begin met het schrijven aan het begin ervan.

U **moet** enkele parameters specificeren **vóór** de tekst van het script:

1. De naam van de groep (*plots* in dit geval) waarin u uw script wilt plaatsen (als de groep niet bestaat, zal die worden gemaakt):

```
##plots=group
```

U zult uw script terugvinden in de R groep **plots** in de Toolbox van Processing.

2. U moet Processing vertellen dat u een plot wilt weergeven (voor dit voorbeeld):

```
##showplots
```

U zult dan een koppeling vinden naar het plot in het paneel **Resultaten bekijken** (kan worden in- / uitgeschakeld in *Beeld* [\[?\]](#) *Panelen* en met *Processing* [\[?\]](#) *Resultaten bekijken*).

3. U dient Processing ook over uw invoergegevens te vertellen. In dit voorbeeld willen we een plot maken uit een veld van een vectorlaag:

```
##Layer=vector
```

Processing weet nu dat de invoer een vector is. De naam *Laag* is niet belangrijk, wat van belang is is de parameter **vector**.

4. Tenslotte moet u het invoerveld van de vectorlaag specificeren (gebruik de naam die u hierboven op gaf - *Laag*):

```
##X=Field Layer
```

Processing weet nu dat u een veld *Laag* nodig hebt, en dat u het **X** wilt noemen.

5. Het is ook mogelijk de naam van uw script te definiëren met `name`:

```
##My box plot script=name
```

Indien niet gedefinieerd zal de naam van het bestand worden gebruikt als de naam van het script.

## Tekst van het script

Nu u de *kop* van het script heeft ingesteld kunt u de functie toevoegen:

```
boxplot(Layer[[X]])
```

**boxplot** is de naam van de functie van R, de parameter **Laag** is de naam die u hebt gedefinieerd voor de gegevensset voor de invoer en **X** is de naam die u hebt gedefinieerd voor het veld van die gegevensset.

**Waarschuwing:** De parameter **X** moet binnen dubbele vierkante haken staan ([[ ]]).

Het uiteindelijke script ziet er als volgt uit:

```
##Vector processing=group
##showplots
##Layer=vector
##X=Field Layer
boxplot(Layer[[X]])
```

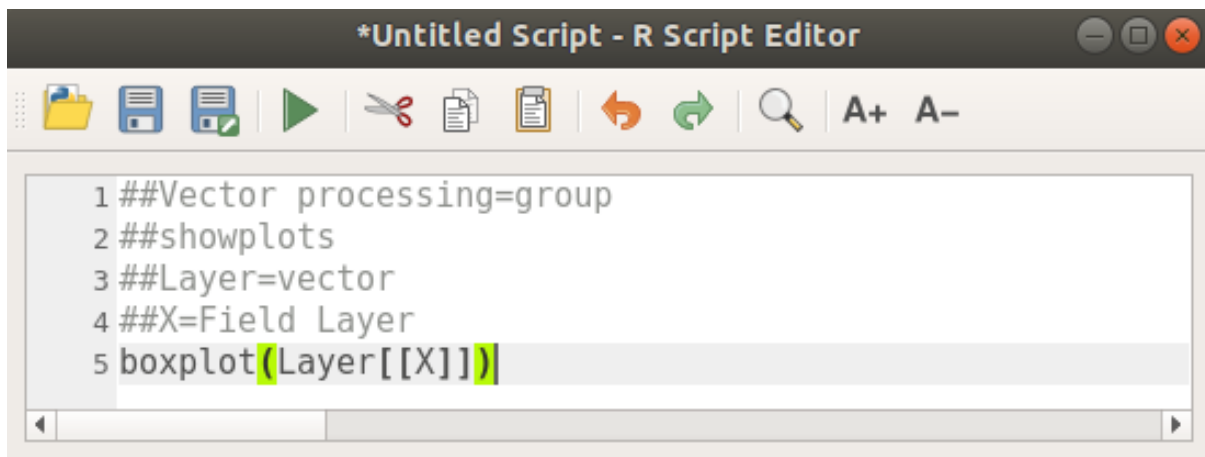

Sla het script op in het standaard pad dat wordt voorgesteld door Processing (processing/rscripts). Als u geen name hebt gedefinieerd in de kop van het script, zal de bestandsnaam die u kiest de naam van het script worden in de Toolbox van Processing.

**Notitie:** U kunt het script opslaan in waar u maar wilt, maar Processing is dan niet in staat om ze automatisch op te nemen in de Toolbox van Processing, dus dient u het handmatig te uploaden.

Voer het nu eenvoudigweg uit met behulp van de knop aan de bovenzijde van het venster van de bewerker:

Gebruik, als het venster van de bewerker eenmaal is gesloten, het tekstvak van Processing om uw script te zoeken:

U kunt nu de vereiste parameters invoeren in het venster Algoritme van Processing:

- voor **Laag** kies *sample\_points*
- voor het veld **X** kies *value*

Klik op **Run**.

Het **venster Resultaten** zou automatisch moeten worden geopend, indien niet, klik eenvoudigweg op *Processing* [\[?\]](#) *Resultaten bekijken...*

Klik op de koppeling in Resultaten bekijken en u zult zien:

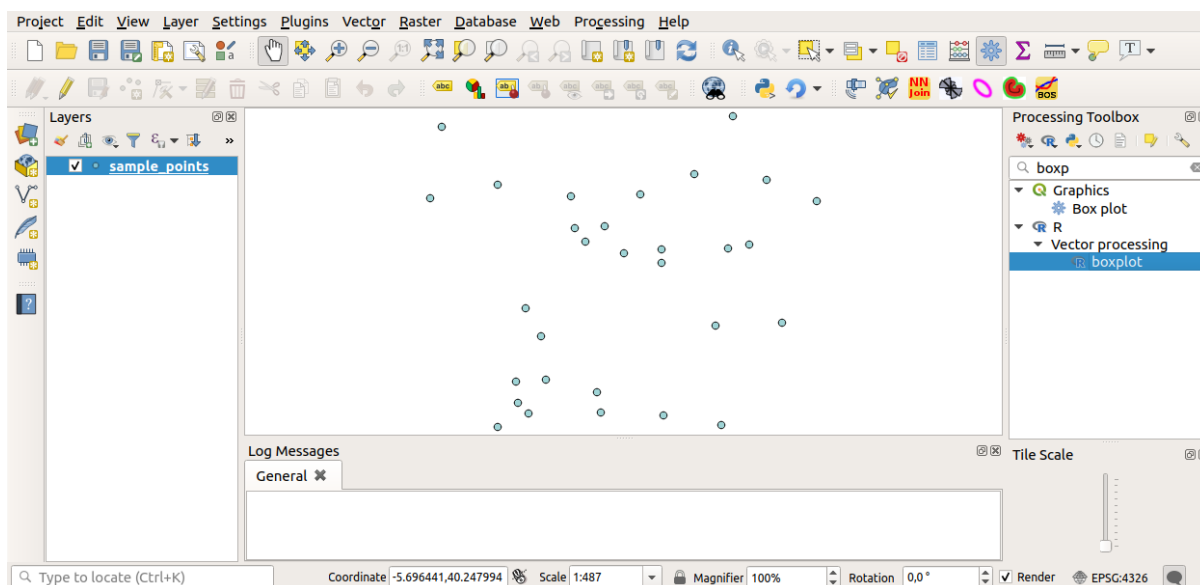
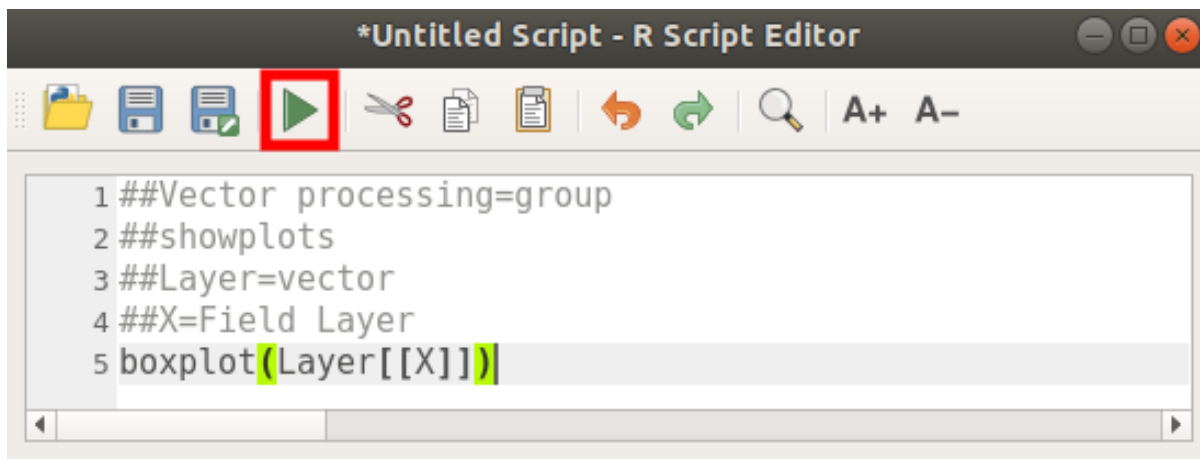



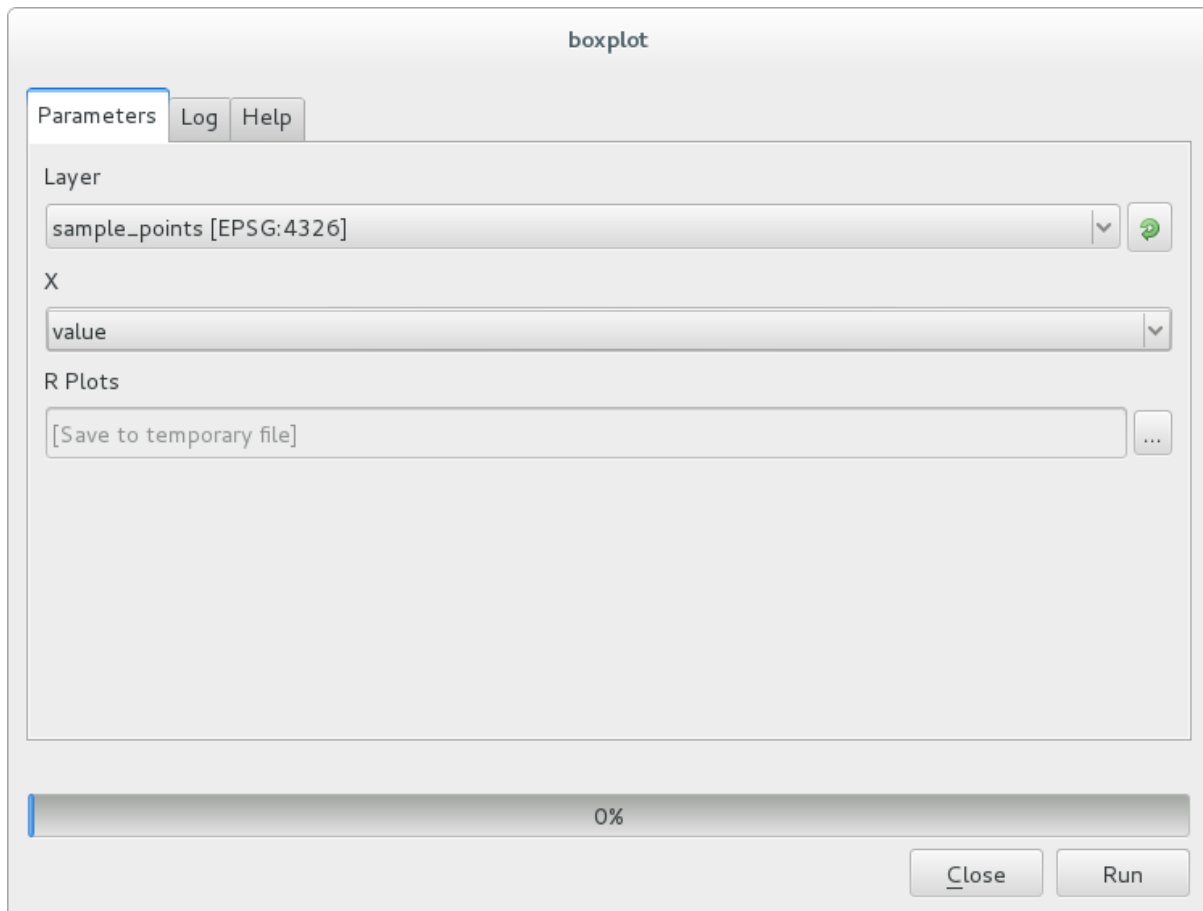

**Notitie:** U kunt de afbeelding openen, kopiëren en opslaan door met rechts te klikken op het plot.

### 17.33.3 Een vector maken

U kunt ook een vectorlaag maken en die automatisch laden in QGIS.

Het volgende voorbeeld is afkomstig uit het script `Random sampling grid` dat te vinden is in de online collectie van R-scripts (de scripts in deze online collectie zijn te vinden op <https://github.com/qgis/QGIS-Processing/tree/master/rscripts>).

Het doel van deze oefening is om een willekeurige punten vectorlaag te maken met een invoer vectorlaag om het bereik te beperken met behulp van de functie `spsample` van het pakket `sp`.

#### Parameters voor scripts

Net als eerder moeten we, vóór de tekst van het script, enkele parameters instellen:

1. Specificeer de naam van de groep waarin u uw script wilt opslaan, in dit geval *Point pattern analysis*:

```
##Point pattern analysis=group
```

2. Definieer een invoerparameter (een vectorlaag) die de plaatsing van de willekeurige punten zal beperken:

```
##Layer=vector
```

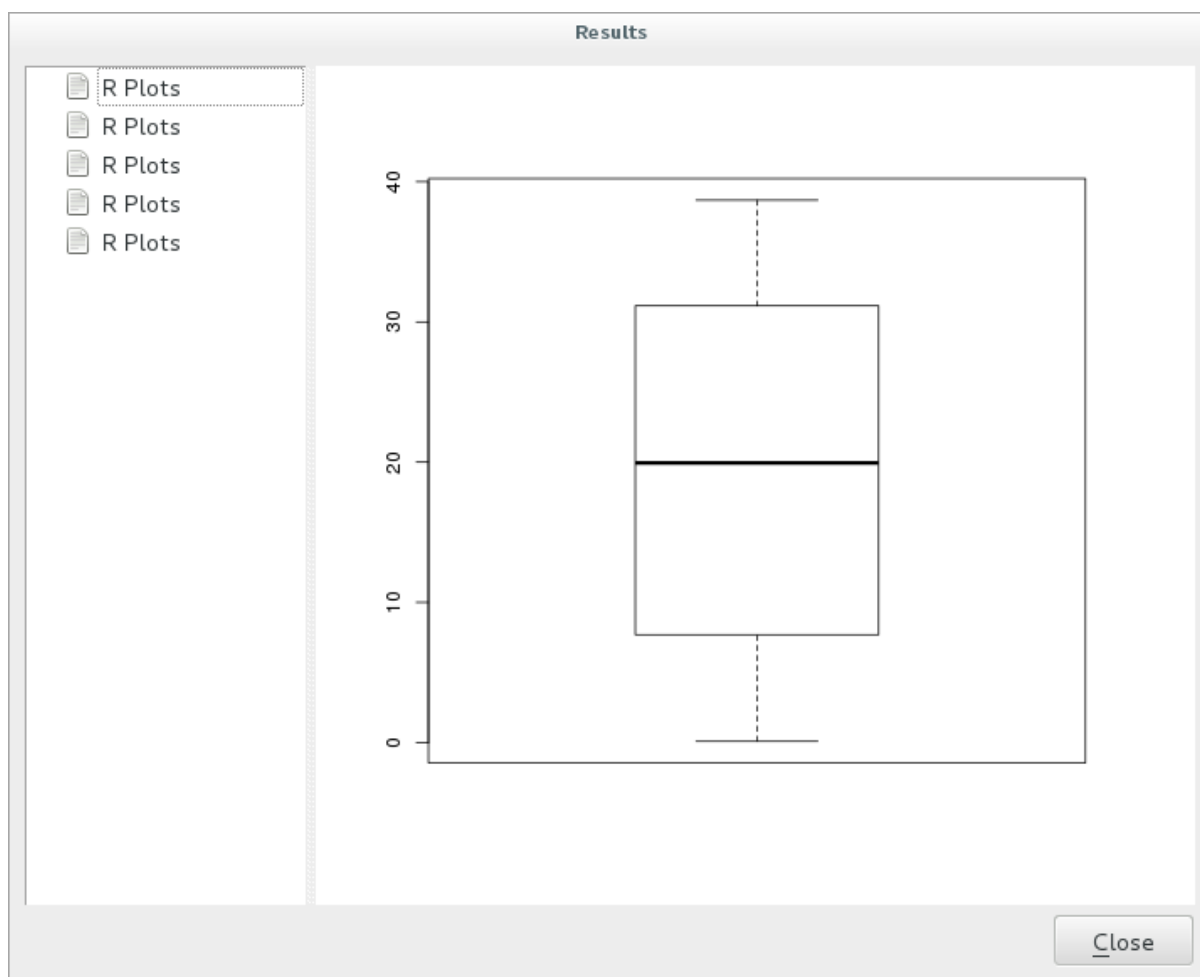

3. Stel een invoerparameter in voor het aantal punten dat moet worden gemaakt (*Size*, met een standaardwaarde 10):

```
##Size=number 10
```

**Notitie:** Omdat een standaardwaarde (10) is gedefinieerd, kan de gebruiker dit aantal wijzigen of de parameter zonder een getal kan laten.

4. Specificeer dat er een uitvoer vectorlaag is (genaamd *Output*):

```
##Output=output vector
```

### Tekst van het script

Nu kunt u de tekst van de functie toevoegen:

1. Gebruik de functie `spsample`:

```
pts=spsample(Layer, Size, type="random")
```

De functie gebruikt de *Laag* om de plaatsing van de punten te beperken (als het een lijnlaag is, moet een punt op een van de lijnen in de laag liggen, als het een polygoonlaag is, moet ene punt binnen een polygoon liggen). Het aantal punten wordt genomen uit de parameter *Size*. De methode van samplen is *willekeurig*.

2. Genereer de uitvoer (de parameter *Output*):

```
Output=SpatialPointsDataFrame(pts, as.data.frame(pts))
```

Het uiteindelijke script ziet er als volgt uit:

```
##Point pattern analysis=group
##Layer=vector
##Size=number 10
##Output=output vector
pts=spsample(Layer, Size, type="random")
Output=SpatialPointsDataFrame(pts, as.data.frame(pts))
```

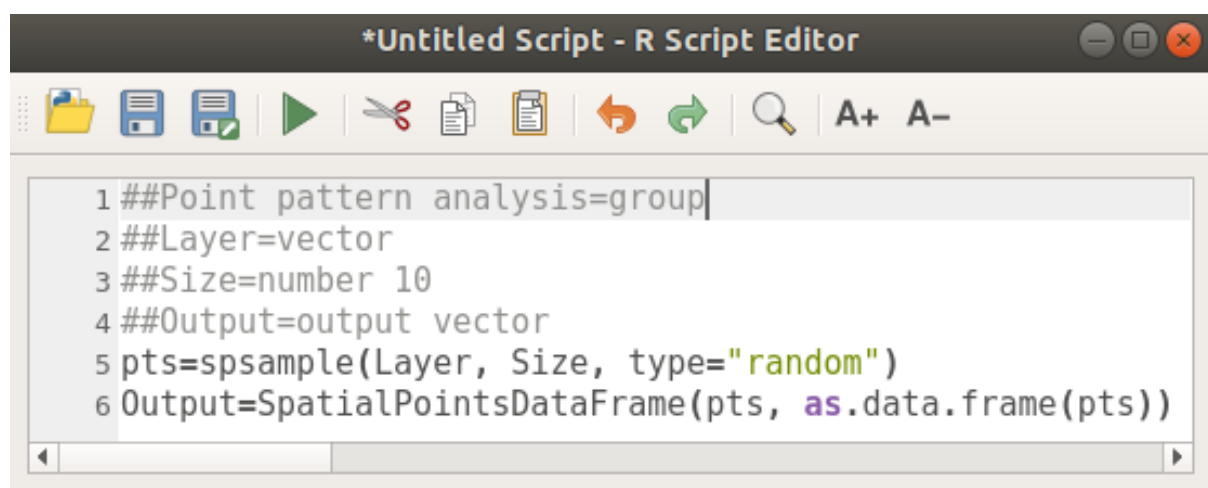

Sla het op en voer het uit door te klikken op de knop *Script uitvoeren*.

Typ in het nieuwe venster de juiste parameters in:

en klik op *Run*.

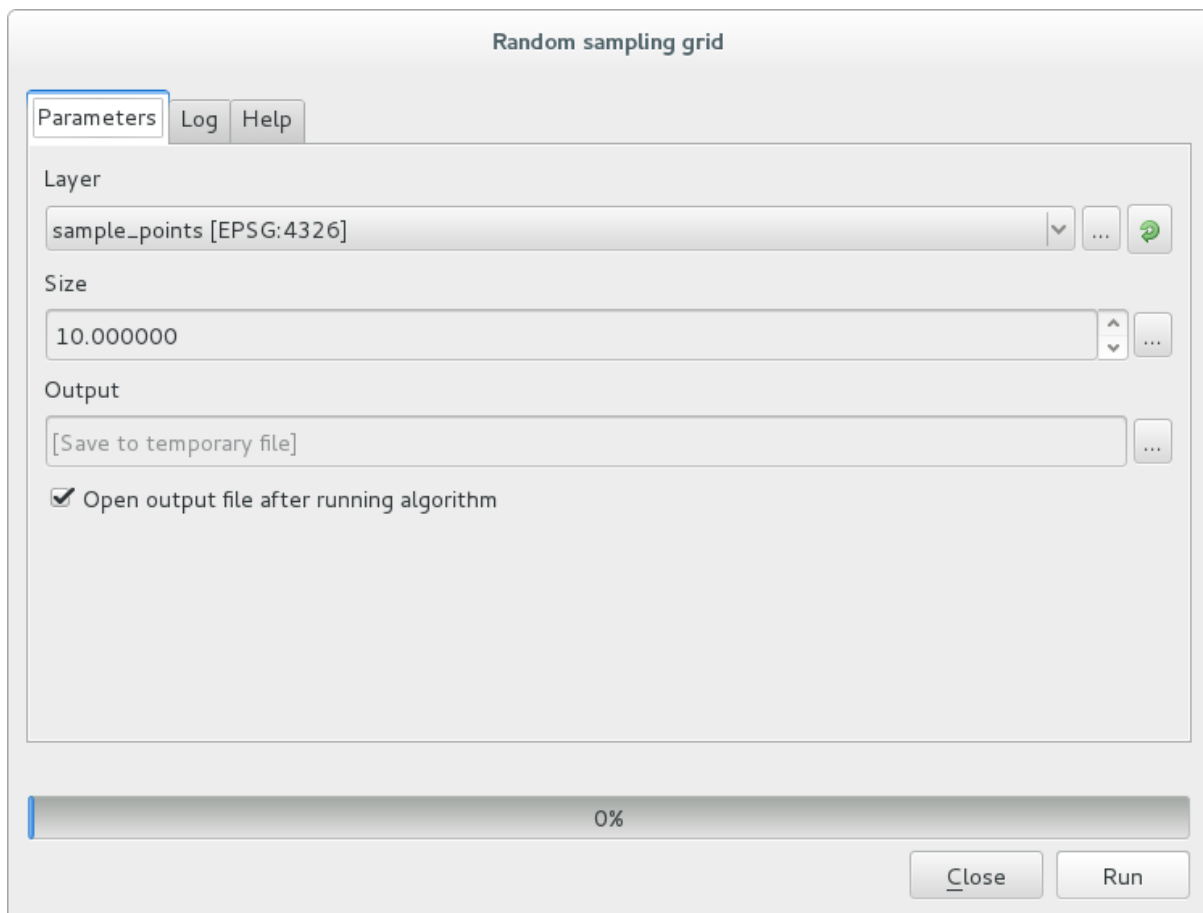

De laag met resultaten zal worden toegevoegd aan de inhoudsopgave en de punten ervan zullen worden weergegeven in het kaartvenster:

### 17.33.4 Tekst en grafische uitvoer vanuit R - syntaxis

Processing (met de plug-in *Processing R Provider*) gebruikt speciale syntaxis om de resultaten uit R te verkrijgen:

- > vóór uw opdracht, zoals in `>lillie.test(Layer[[Field]])` betekent dat het resultaat moet worden verzonden naar uitvoer voor R (Resultaten bekijken)
- + na een plot schakelt overliggende plots in. Bijvoorbeeld `plot(Layer[[X]], Layer[[Y]]) + abline(h=mean(Layer[[X]]))`

## 17.34 Landverschuivingen voorspellen

Module bijgedragen door Paolo Cavallini - [Faunalia](#)

**Notitie:** Dit hoofdstuk geeft weer hoe een erg vereenvoudigd model te maken om de waarschijnlijkheid van landverschuivingen te voorspellen.

eerst berekenen we de helling (kies uit verscheidene programma's; de geïnteresseerde lezer kan het verschil tussen de uitvoeren berekenen):

- GRASS `r.slope`

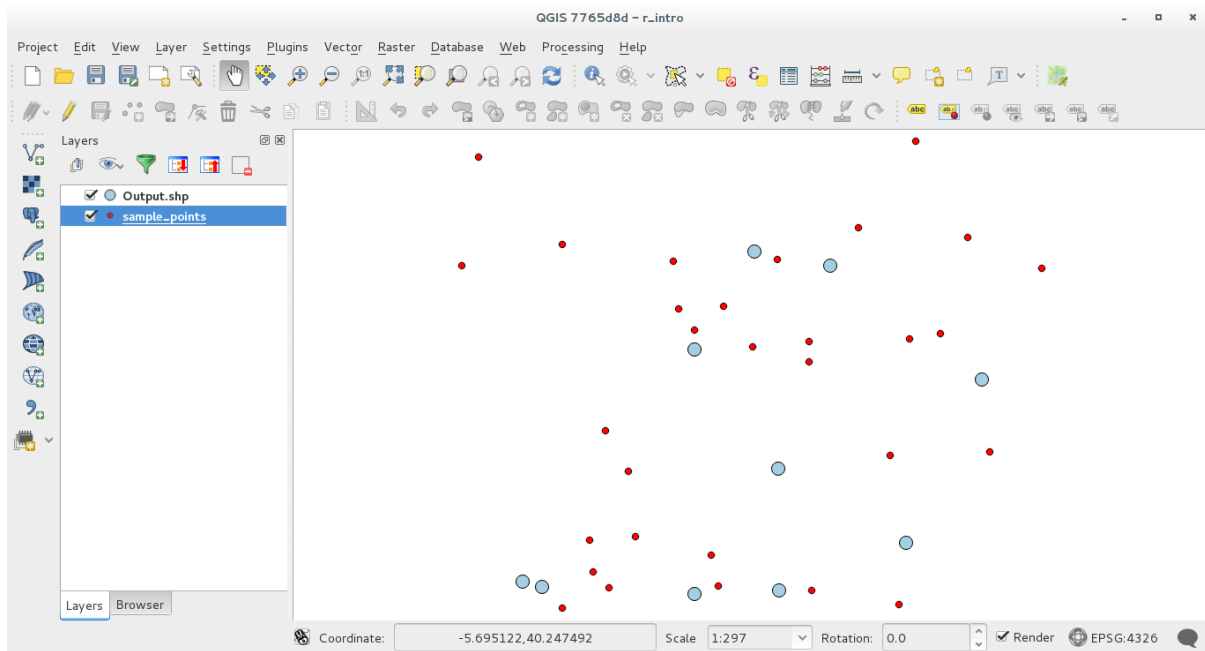

- SAGA [Slope, Aspect, Curvature](#)
- GDAL [Slope](#)

Dan maken we een model van voorspelde neerslag, gebaseerd op de interpolatie van waarden voor neerslag van meetstations:

- GRASS [v.surf.rst](#) (resolutie: 500 m)

De waarschijnlijkheid van ene landverschuiving zal zeer ruw zijn, gerelateerd aan zowel de neerslag als de helling (natuurlijk zal een echt model meer lagen gebruiken, en toepasselijke parameters), laten we zeggen (neerslag \* helling) / 100:

- SAGA [Raster calculator](#) rain, slope:  $(a * b) / 100$  (of: GRASS [r.mapcalc](#))
- laten we dan de plaatsen berekenen met het grootste berekende risico op neerslag: SAGA [Raster statistics with polygons](#) (de interessante parameters zijn *Maximum* en *Mean*)



---

## Module: Ruimtelijke databases in QGIS gebruiken

---

In deze module zult u leren hoe ruimtelijke databases te gebruiken met QGIS om gegevens in de database te beheren, weer te geven en te bewerken, als ook het uitvoeren van analyses door bevestigingen. We zullen primair PostgreSQL en PostGIS gebruiken (die in eerdere gedeelten werden behandeld), maar dezelfde concepten zijn van toepassing op andere implementaties van ruimtelijke databases inclusief SpatiaLite.

### 18.1 Lesson: Werken met databases in de Browser van QGIS

In de voorafgaande 2 modules hebben we gekeken naar de basisconcepten, mogelijkheden en functies van relationele databases, als ook naar uitbreidingen die ons ruimtelijke gegevens op laten slaan, beheren, bevragen en bewerken in een relationele database. Dit gedeelte zal dieper duiken in hoe effectief ruimtelijke databases te gebruiken in QGIS.

**Het doel voor deze les:** Leren over interactie met ruimtelijke databases met behulp van de interface browser in QGIS.

#### 18.1.1 Follow Along: Databasetabellen aan QGIS toevoegen met behulp van de Browser

We hebben al even kort gekeken naar hoe we tabellen uit een databases toevoegen als lagen aan QGIS, laten we hier nu eens iets meer in detail naar kijken en kijken naar de verschillende manieren waarop dat kan worden gedaan in QGIS. Laten we beginnen met te kijken naar de nieuwe interface Browser.

- Begin een nieuwe lege kaart in QGIS.
- Open de Browser door te klikken op de tab *Browser* onder in het *paneel Lagen*
- Open het gedeelte PostGIS van de boom en u zult uw eerder geconfigureerde verbinding beschikbaar vinden (u moet misschien op de knop *Bijwerken* drukken oven in het venster *Browser*).
- Dubbelklikken op een van de hier vermelde tabellen/lagen zal dat toevoegen aan het kaartvenster.
- Met rechts klikken op een tabel/laag in deze weergave zal u een aantal opties geven. Klik op het item *Eigenschappen* om de eigenschappen van de laag te bekijken.

---

**Notitie:** Natuurlijk kunt u deze interface ook gebruiken om databases van PostGIS die worden gehost op een externe server te verbinden met uw werkstation. Met rechts klikken op het item PostGIS in de boom zal u in staat stellen

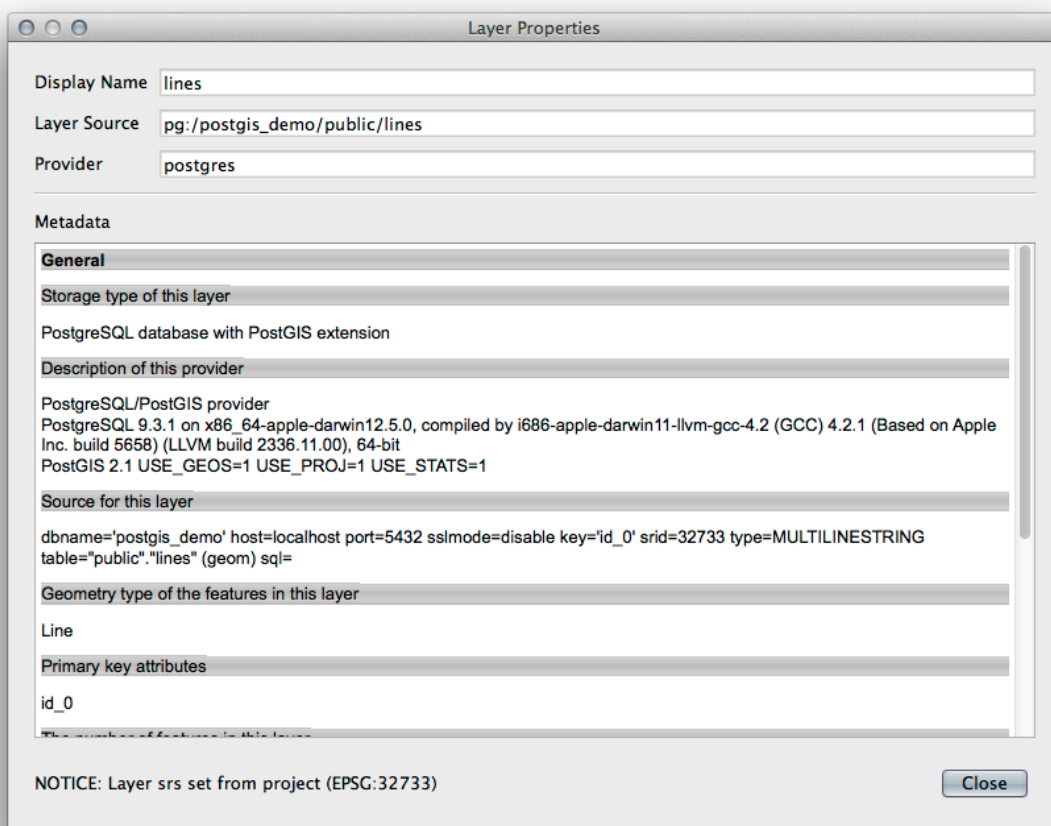
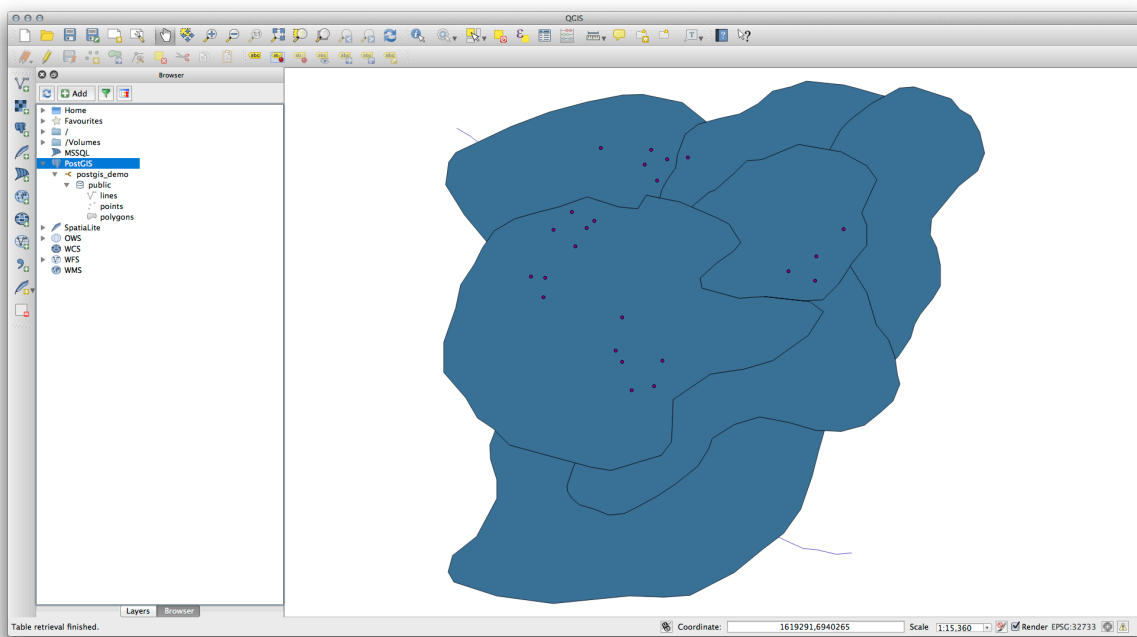



parameters voor de verbinding te specificeren voor een nieuwe verbinding.

## 18.1.2 Follow Along: Een gefilterde set records als een laag toevoegen

Nu we hebben gezien hoe een gehele tabel als een laag aan QGIS toe te voegen, zou het leuk zijn om te leren hoe een set gefilterde records uit een tabel kan worden toegevoegd als een laag door query's te gebruiken die we in eerdere gedeelten geleerd hebben.

- Begin een nieuwe lege kaart zonder lagen.
- Klik op de knop *PostGIS-laag toevoegen* of selecteer *Kaartlagen*  *PostGIS-laag toevoegen* uit het menu.
- In het dialoogvenster *PostGIS-tabel(len) toevoegen* dat verschijnt, verbindt met de verbinding `postgis_demo`.
- Breidt `public` schema uit en u zou daar de drie tabellen moeten vinden waar we eerder mee hebben gewerkt.
- Klik op de laag `lines` om die te selecteren, maar in plaats van die toe te voegen, klik op de knop *Filter instellen* om het dialoogvenster *Querybouwer* naar voren te brengen.
- Construeer de volgende expressie met behulp van de knoppen of door hem direct in te voeren:

```
"roadtype" = 'major'
```

- Klik op *OK* om het bewerken van het filter te voltooien en klik op *Toevoegen* om de gefilterde laag aan uw kaart toe te voegen.
- Hernoem de laag `lines` in de boom naar `roads_primary`.

Het zal u opvallen dat alleen de Primary roads zijn toegevoegd aan uw kaart in plaats van de gehele laag.

### 18.1.3 In Conclusion

U heeft gezien hoe u interactief kunt werken met ruimtelijke databases met behulp van de Browser van QGIS en hoe u lagen aan uw kaart toevoegt, gebaseerd op een queryfilter.

### 18.1.4 What's Next?

Vervolgens zult u zien hoe te werken met de interface DB Manager in QGIS voor een meer complete set van beheers-taken voor databases.

## 18.2 Lesson: DB Manager gebruiken om te werken met ruimtelijke databases in QGIS

We hebben al gezien hoe we veel bewerkingen aan databases kunnen uitvoeren met QGIS, als ook met andere gereedschappen, maar nu is het tijd om te kijken naar het gereedschap DB Manager wat veel dezelfde functionaliteiten verschaft en ook meer op beheer georiënteerde gereedschappen.

**Het doel voor deze les:** Te leren hoe interactief te werken met ruimtelijke databases met behulp van de DB Manager in QGIS.

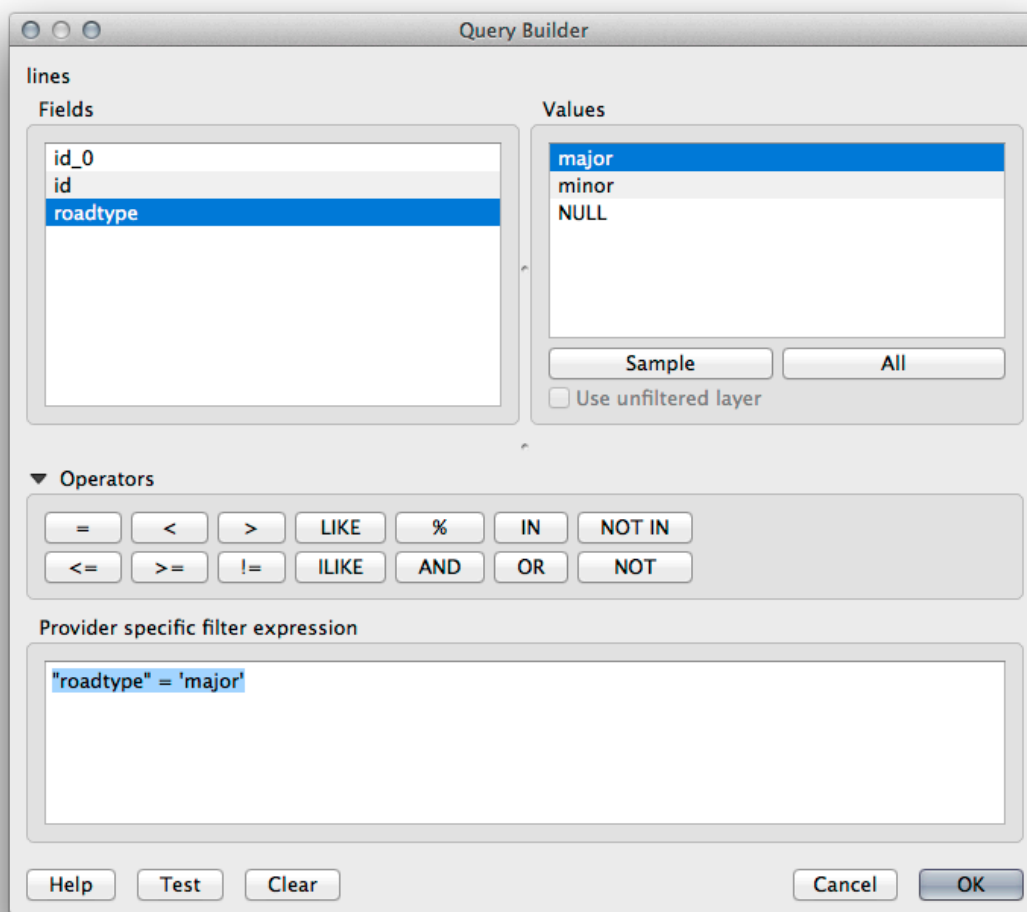

## 18.2.1 Follow Along: Databases van PostGIS beheren met DB Manager

U zou eerst de interface van de DB Manager moeten openen door te selecteren *Database* → *DB Manager* → *DB Manager* in het menu of door het pictogram DB Manager te selecteren op de werkbalk.



U zou de eerdere verbindingen die we hebben geconfigureerd al moeten zien en in staat zijn het gedeelte *myPG* en het schema *public* uit te breiden om de tabellen te zien waarmee we in eerdere gedeelten hebben gewerkt.

Het eerste dat u zou moeten opvallen is dat u nu enkele metadata kunt zien over de schema's die zijn opgenomen in uw database.

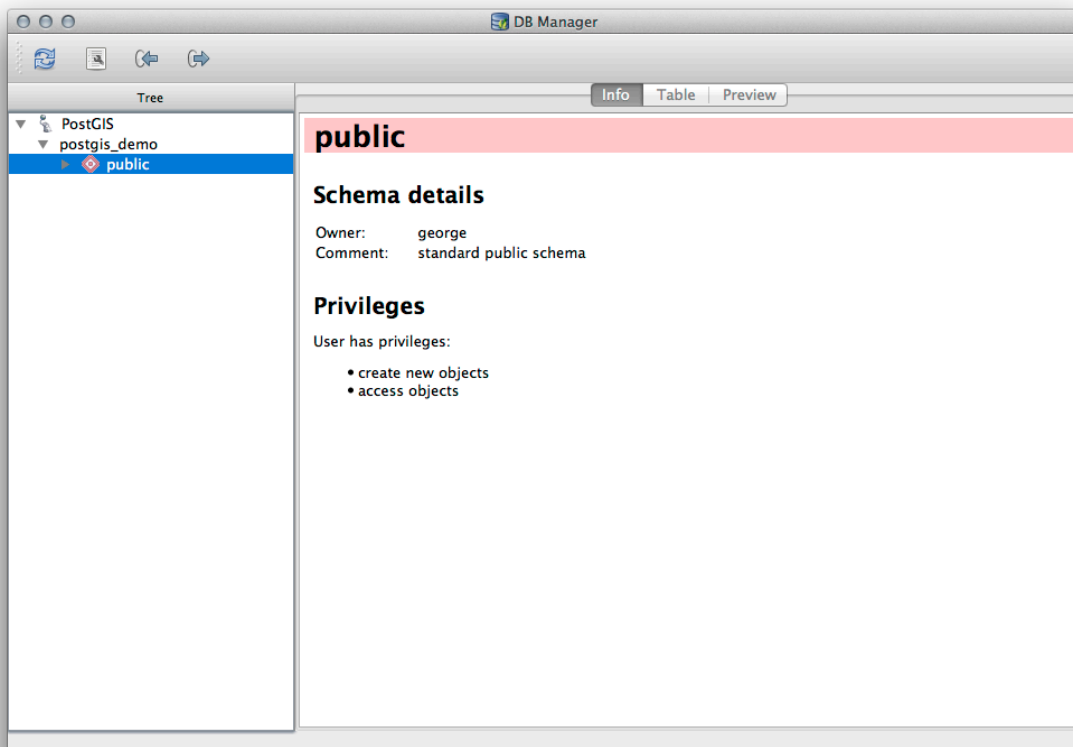

Schema's zijn een manier om gegevenstabellen en andere objecten in een database van PostgreSQL te groeperen en een container voor rechten en andere beperkingen. het beheren van schema's van PostgreSQL valt buiten het bereik van deze handleiding, maar u kunt er meer informatie over vinden in de [PostgreSQL documentation on Schemas](#). U kunt DB Manager gebruiken om nieuwe schema's te maken, maar u zult een gereedschap als pgAdmin III of de interface voor de opdrachtregel moeten gebruiken om ze effectief te beheren.

DB Manager kan ook worden gebruikt om de tabellen in uw database te beheren. We hebben al gekeken naar de verscheidene manieren om tabellen te maken en te beheren via de opdrachtregel, maar laten we nu eens kijken hoe dat te doen in DB Manager.

Eerst is het handig om te kijken naar de metadata van een tabel door te klikken op zijn naam in de boom en te kijken op de tab *Info*.

In dit paneel kunt u de *Algemene info* over de tabel zien als ook de informatie die de extensie PostGIS onderhoudt over de geometrie en het ruimtelijke referentiesysteem.

Als u naar beneden scrollt op de tab *Info*, kunt u meer informatie zien over de *Velden*, *Beperkingen* en *Indexen* voor de tabel die u bekijkt.

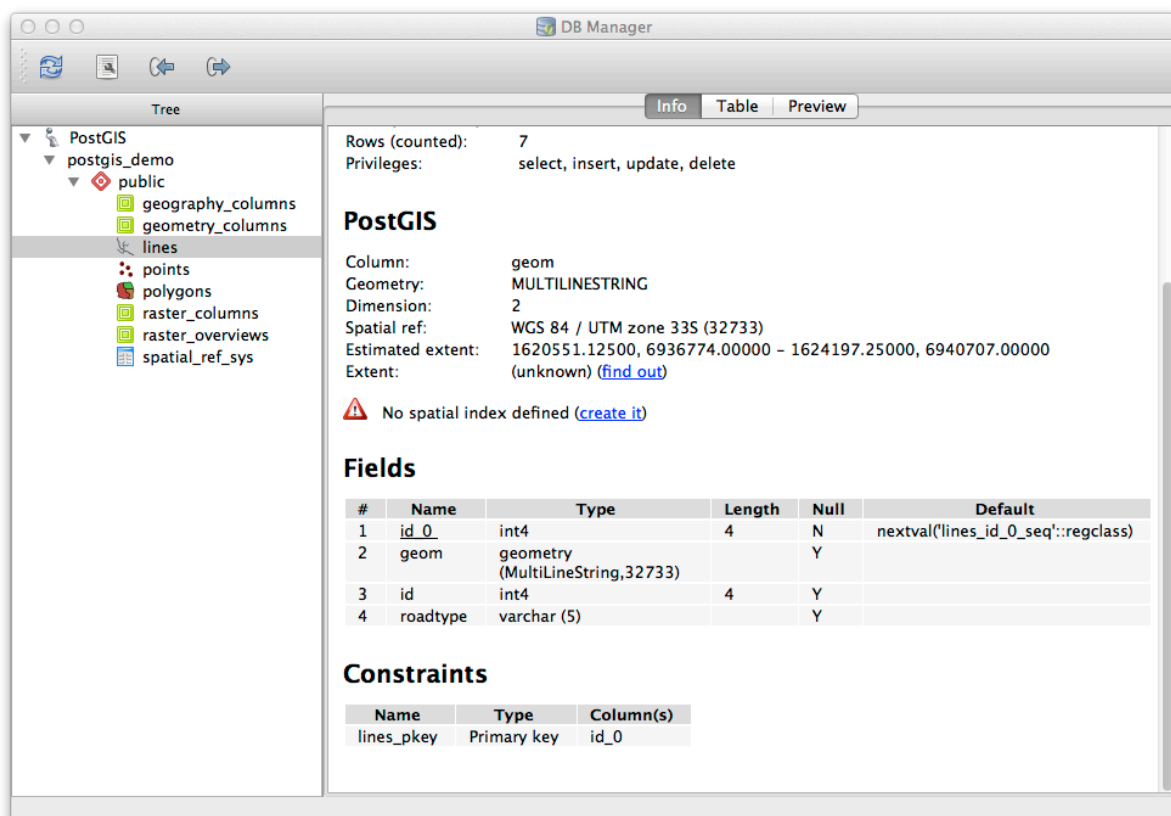
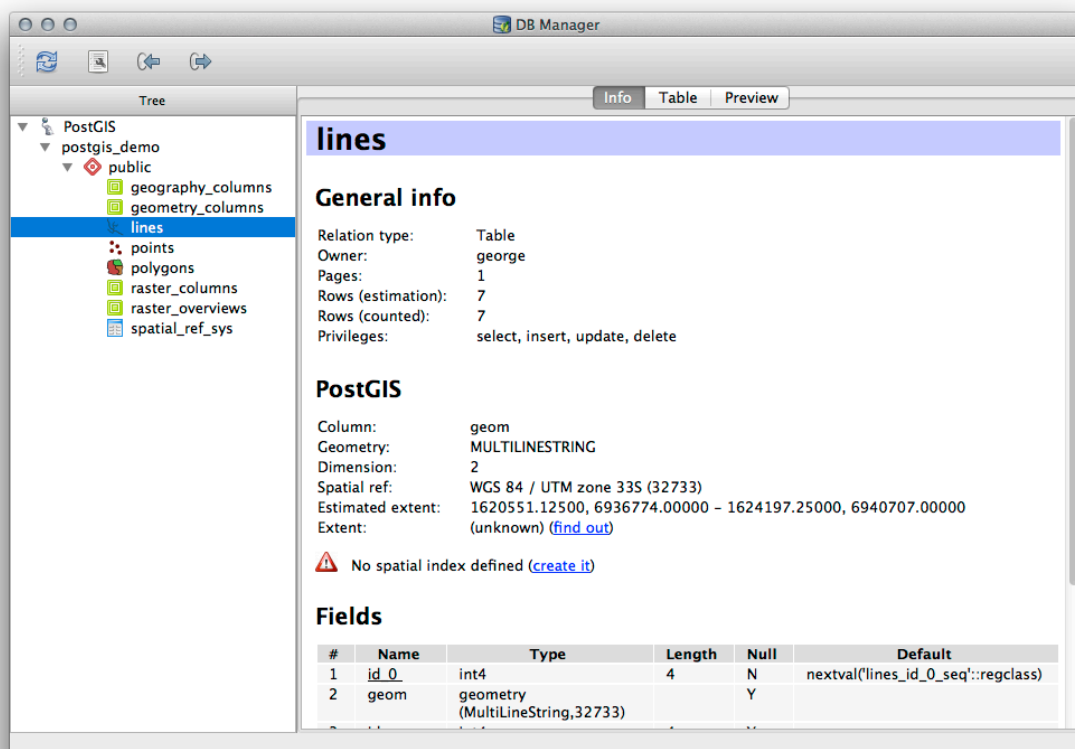

Het is ook zeer handig om DB Manager te gebruiken om eenvoudig naar de records in de database te kijken op nagenoeg dezelfde manier als u zou doen door de attributentabel van een laag te bekijken in de boom van Lagen. U kunt door de gegevens bladeren door de tab *Tabel* te selecteren.

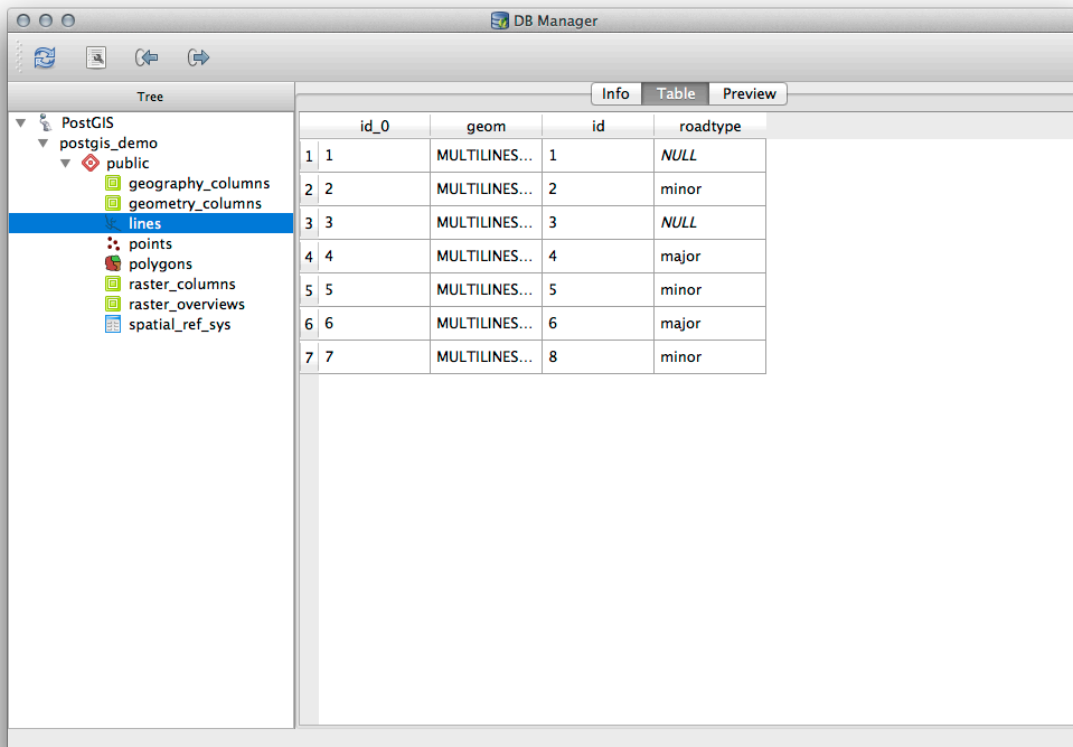

Er is ook een tab *Voorvertoning* die u de gegevens van de laag in een voorbeeldkaart laat zien.

Klikken met rechts op een laag in de boom en klikken op *Aan kaartvenster toevoegen* zal deze laag toevoegen aan uw kaart.

Tot dusverre hebben we alleen gekeken naar de schema's en tabellen van de database en hun metadata, maar wat als we de tabel willen veranderen door misschien een aanvullende kolom toe te voegen? DB Manager stelt u in staat om dat direct te doen.

1. Selecteer de tabel die u wilt bewerken in de boom
2. Selecteer *Tabel* *Tabel bewerken* uit het menu om het dialoogvenster *Tabel-eigenschappen* te openen.

U kunt dit dialoogvenster gebruiken om kolommen toe te voegen, geometrie-kolommen toe te voegen, bestaande kolommen te bewerken of om een kolom volledig te verwijderen.

Door de tab *Beperkingen* te gebruiken kunt u beheren welke velden gebruikt moeten worden als de primaire sleutel of om bestaande beperkingen te verwijderen.

De tab *Indexen* kan worden gebruikt om zowel ruimtelijke als normale indexen te verwijderen.

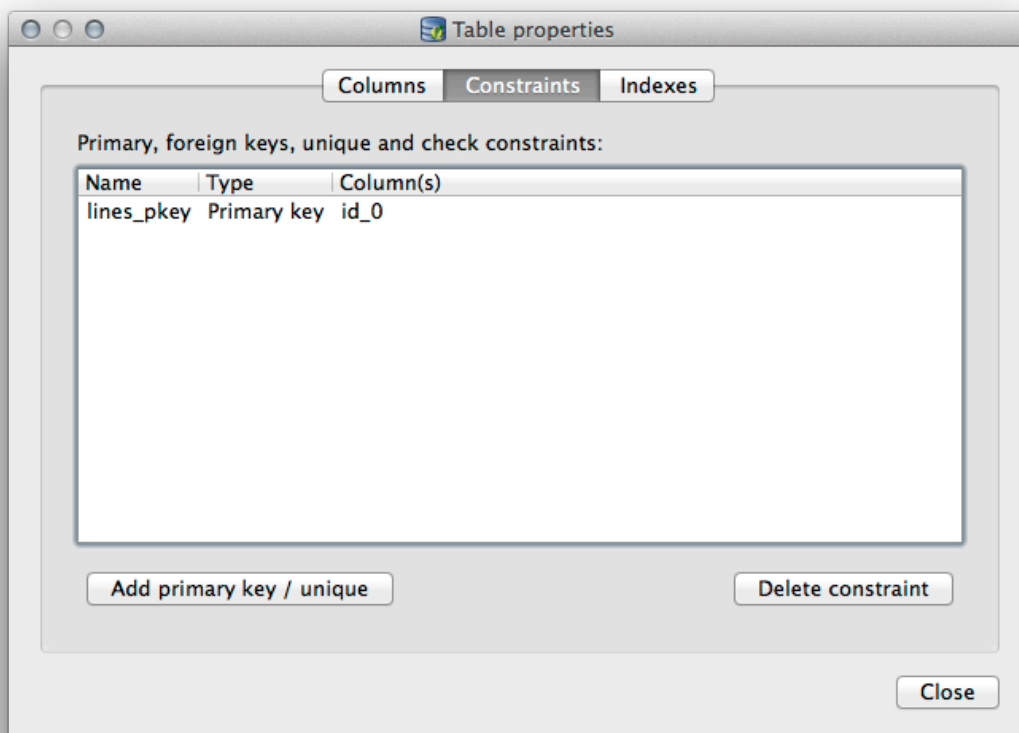
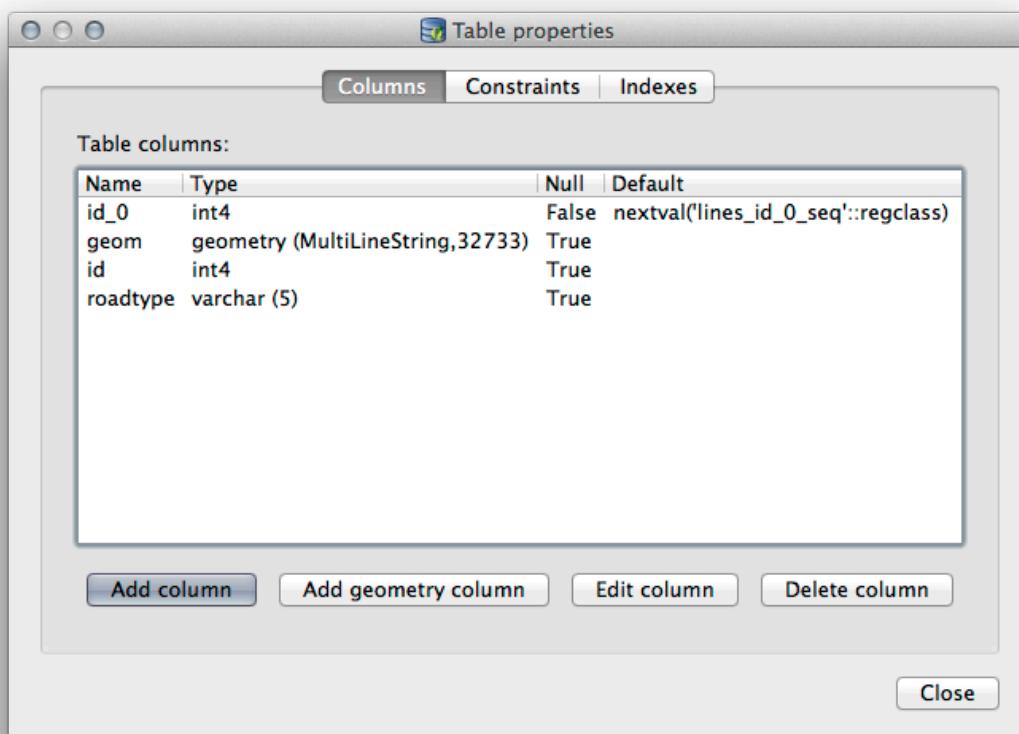

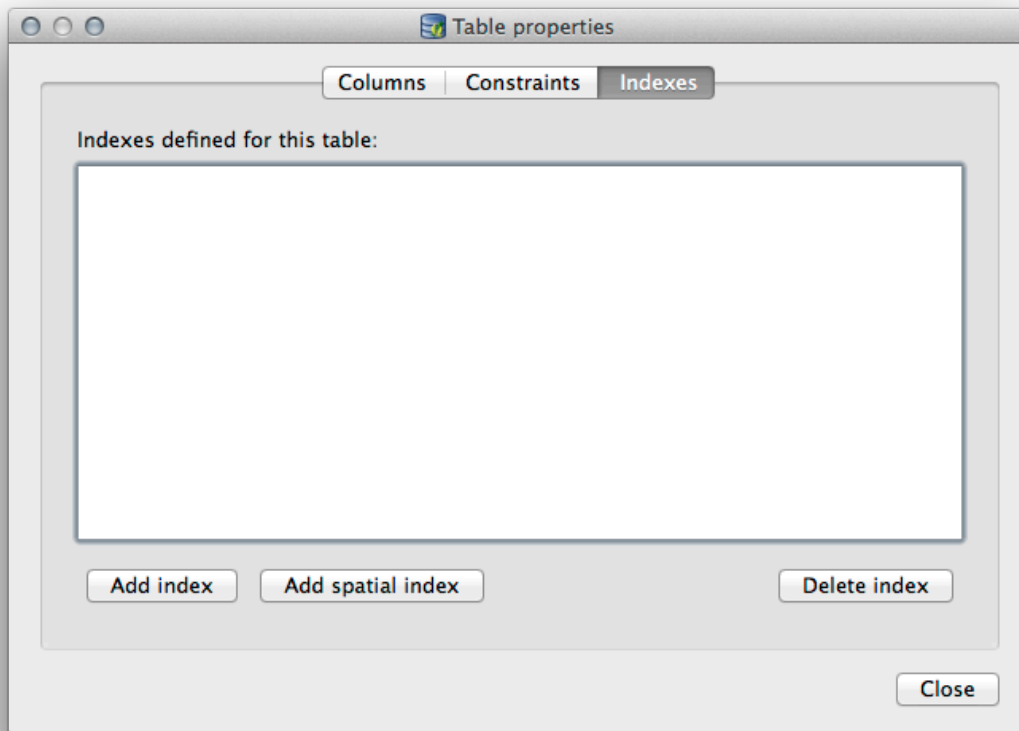

## 18.2.2 Follow Along: Een nieuwe tabel maken

Laten we, nu we door het proces van werken met bestaande tabellen in onze database zijn gegaan, DB Manager gebruiken om een nieuwe tabel te maken.

1. Als het al niet geopend is, open het venster DB Manager en breidt de boom uit totdat u de lijst met tabellen ziet die al in uw database aanwezig zijn.
2. Selecteer uit het menu *Tabel* → *Tabel maken* om het dialoogvenster *Tabel maken* naar voren te halen.
3. Gebruik het standaard schema `Public` en noem de tabel `places`.
4. Voeg de velden `id`, `place_name` en `elevation` toe, zoals hieronder weergegeven
5. Zorg er voor dat het veld `id` is ingesteld als de primaire sleutel.
6. Klik op het keuzevak *Geometriekolom maken* en zorg er voor dat het is ingesteld op een type `POINT`` en laat de naam als ``geom` en specificeer `4326` als het *SRID*.
7. Klik op het keuzevak *Ruimtelijke index aanmaken* en klik op *Aanmaken* om de tabel te maken.
8. Sluit het dialoogvenster dat u laat weten dat de tabel werd gemaakt en klik op *Close* om het dialoogvenster *Tabel maken* te sluiten.

U kunt nu uw tabel in DB Manager inspecteren en u zult natuurlijk vinden dat er geen gegevens in staan. Vanaf hier kunt u *Bewerken aan/uitzetten* in het menu van de Lagen en beginnen met het toevoegen van plaatsen aan uw tabel.

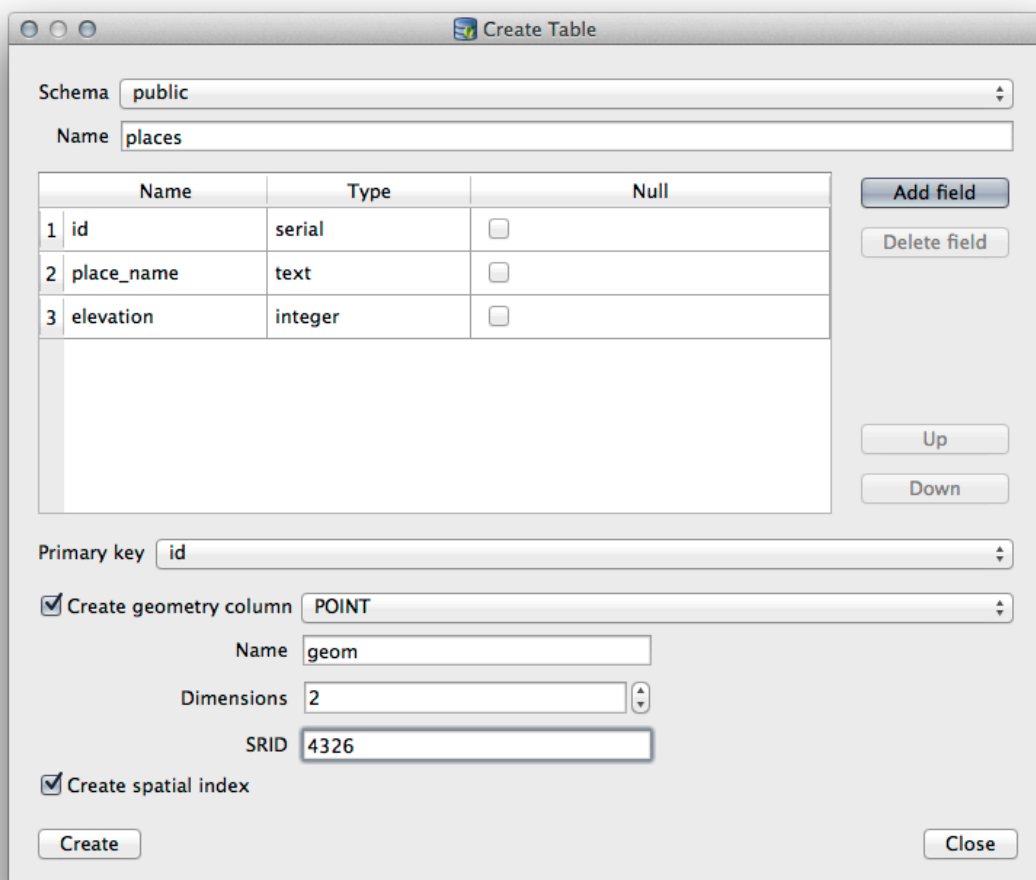



## 18.2.3 Follow Along: Basisbeheer van database

DB Manager zal u ook in staat stellen enkele basis beheerstaken voor de database uit te voeren. Het is zeker geen vervanging voor een meer compleet gereedschap voor databasebeheer, maar het verschaft enige functionaliteit die u kunt gebruiken om uw database te onderhouden.

Databasetabellen kunnen vaak vrij groot worden en tabellen die regelmatig worden bijgewerkt kunnen achterblijven van records bevatten die niet langer nodig zijn voor PostgreSQL. De opdracht *VACUUM* zorgt voor een soort afvalverwerking om uw tabellen te verkleinen en optioneel te analyseren voor betere uitvoering.

Laten we eens kijken hoe we een opdracht *VACUUM ANALYZE* kunnen uitvoeren vanuit DB Manager.

1. Selecteer één van uw tabellen in de boom van DB Manager
2. Selecteer *Tabel*  *Vacuüm Analyze uitvoeren* uit het menu

PostgreSQL zal nu de bewerking uitvoeren. Afhankelijk van de grootte van uw tabel, zou dit enige tijd kunnen vergen om te voltooien.

U vindt meer informatie over het proces *VACUUM ANALYZE* in de [PostgreSQL Documentation on VACUUM ANALYZE](#)

## 18.2.4 Follow Along: SQL-query's met DB Manager uitvoeren

DB Manager verschaft ook een manier om query's voor uw databasetabellen te schrijven en om de resultaten te bekijken. We hebben dit type functionaliteit al gezien in het paneel *Browser*, maar laten we er hier nog eens naar kijken met DB Manager.

1. Selecteer de tabel `lines` in de boom.
2. Selecteer de knop *SQL-venster* in de werkbalk van DB Manager.



3. Voer de volgende *SQL query* in de daarvoor bestemde ruimte in:

```
select * from lines where roadtype = 'major';
```

4. Klik op de knop *Uitvoeren (F5)* om de query uit te voeren.
5. U zou nu, in het paneel *Resultaat*, de records moeten zien die overeenkomen.
6. Klik op het keuzevak *Als nieuwe laag laden* om de resultaten aan uw kaart toe te voegen.
7. Selecteer de kolom `id` als de *Kolom met unieke integer-waarden* en de kolom `the_geom` als de *Geometriekolom*.
8. Voer `roads_primary` in als de *Laagnaam (prefix)*.
9. Klik op *Nu laden!* om de resultaten als een nieuwe laag in uw kaart te laden.

De lagen die overeenkomen met uw query worden nu weergegeven in uw kaart. U kunt natuurlijk dit gereedschap voor query gebruiken om enige willekeurige opdracht voor SQL uit te voeren, inclusief veel van die waarnaar we hebben gekeken in eerdere modules en gedeelten.

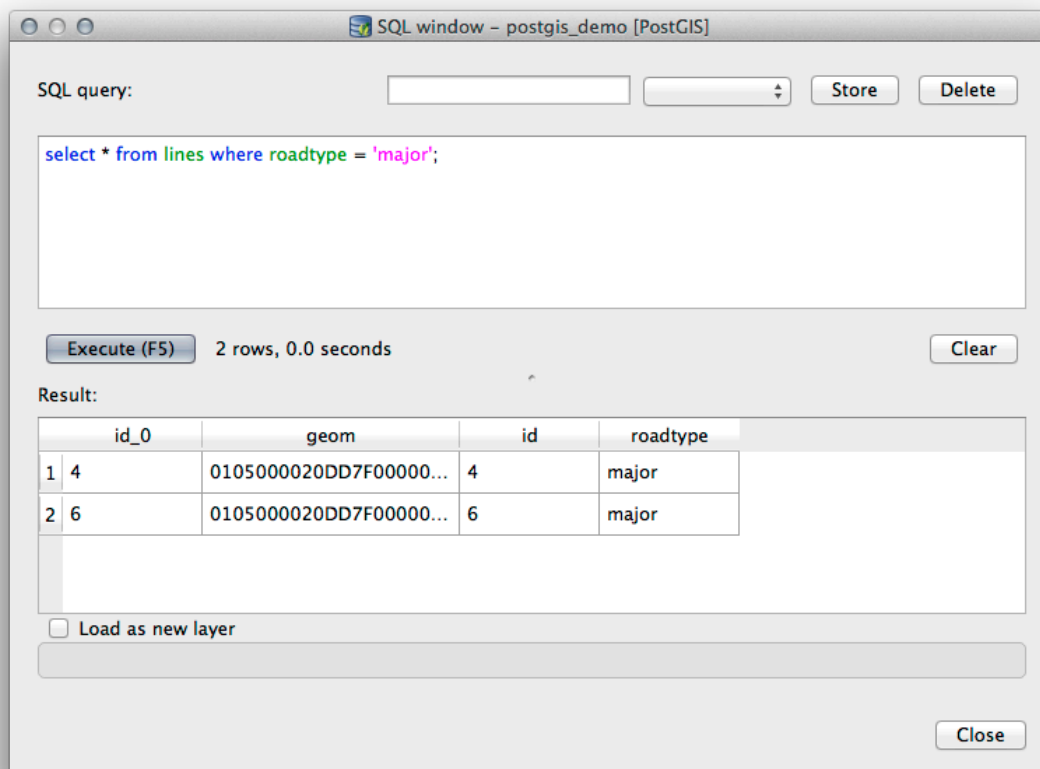

### 18.2.5 Gegevens in een database importeren met DB Manager

We hebben al gekeken naar hoe we gegevens in een ruimtelijke database importeren met behulp van de gereedschappen voor de opdrachtregel, dus laten we nu leren hoe DB Manager te gebruiken om te importeren.

1. Klik op de knop *Laag/bestand importeren* op de werkbalk in het dialoogvenster DB Manager.
2. Selecteer het bestand `urban_33S.shp` uit `exercise_data/projected_data` als de gegevensset voor invoer
3. Klik op de knop *Opties vernieuwen* om enkele van de waarden in het formulier vooraf in te vullen.
4. Zorg er voor dat de optie *Nieuwe tabel maken* is geselecteerd
5. Specificeer *Bron SRID* als 32722 en het *Doel SRID* als 4326.
6. Selecteer het keuzevak *Ruimtelijke index aanmaken*
7. Klik op *OK* om het importeren uit te voeren
8. Sluit het dialoogvenster dat u laat weten dat het importeren is voltooid
9. Klik op de knop *Bijwerken* op de werkbalk van DB Manager.

U kunt nu de tabel in uw database inspecteren door op de naam te klikken in de boom. Verifieer dat de gegevens opnieuw zijn geprojecteerd door te controleren of *Ruimtelijk refsys:* is vermeld als `WGS 84 (4326)`

Klik met rechts op de tabel in de boom en selecteren van *Aan kaartvenster toevoegen* zal de tabel als een laag aan kaart toevoegen.

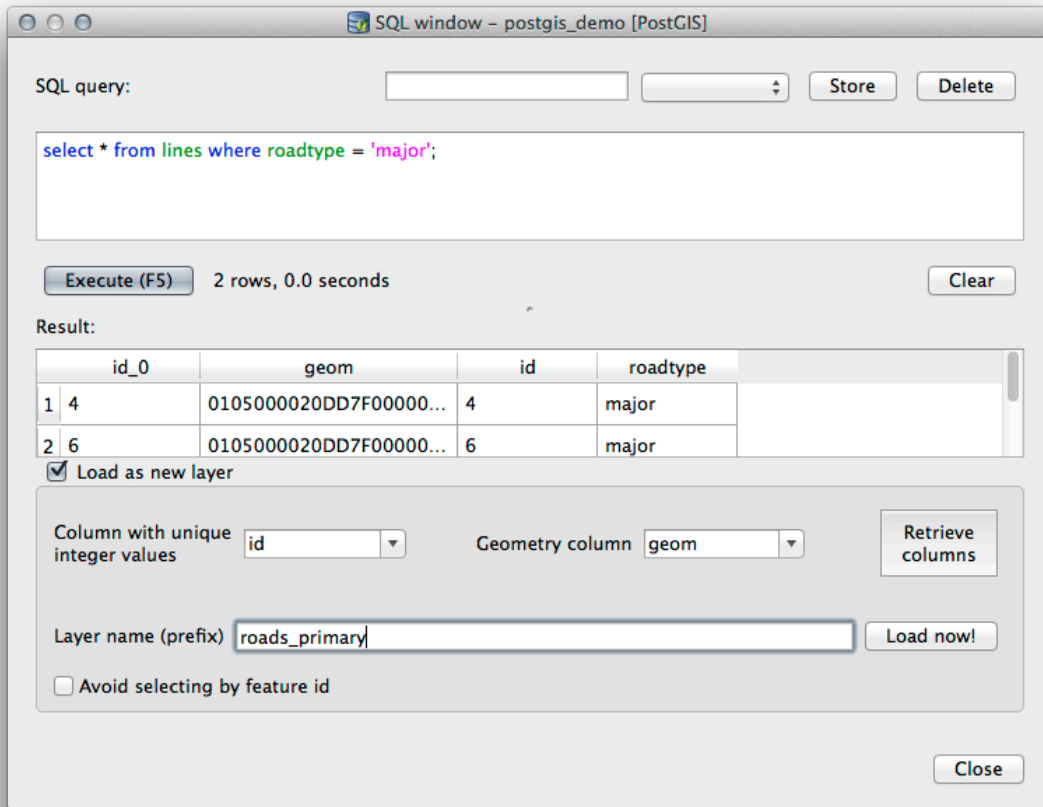

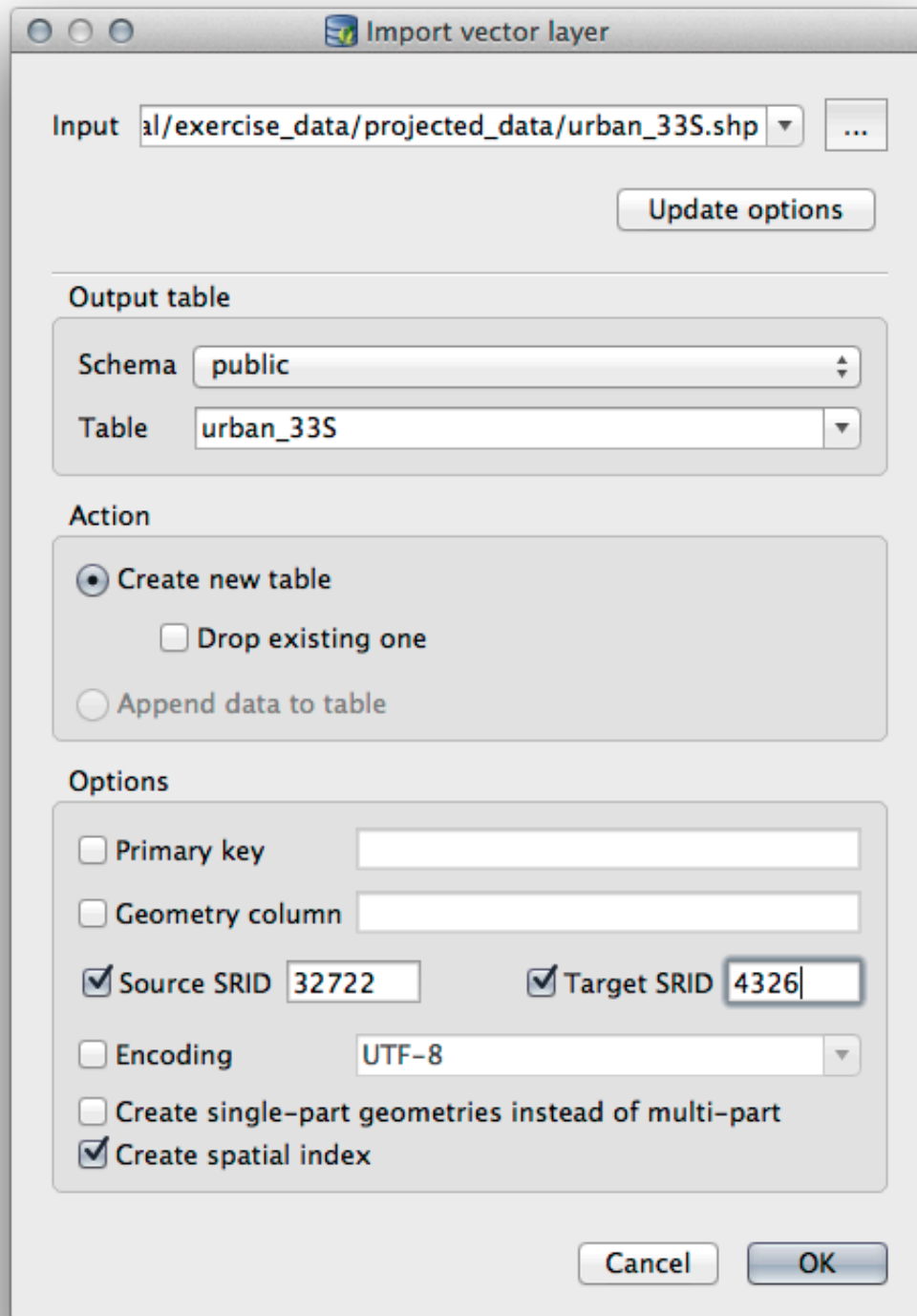

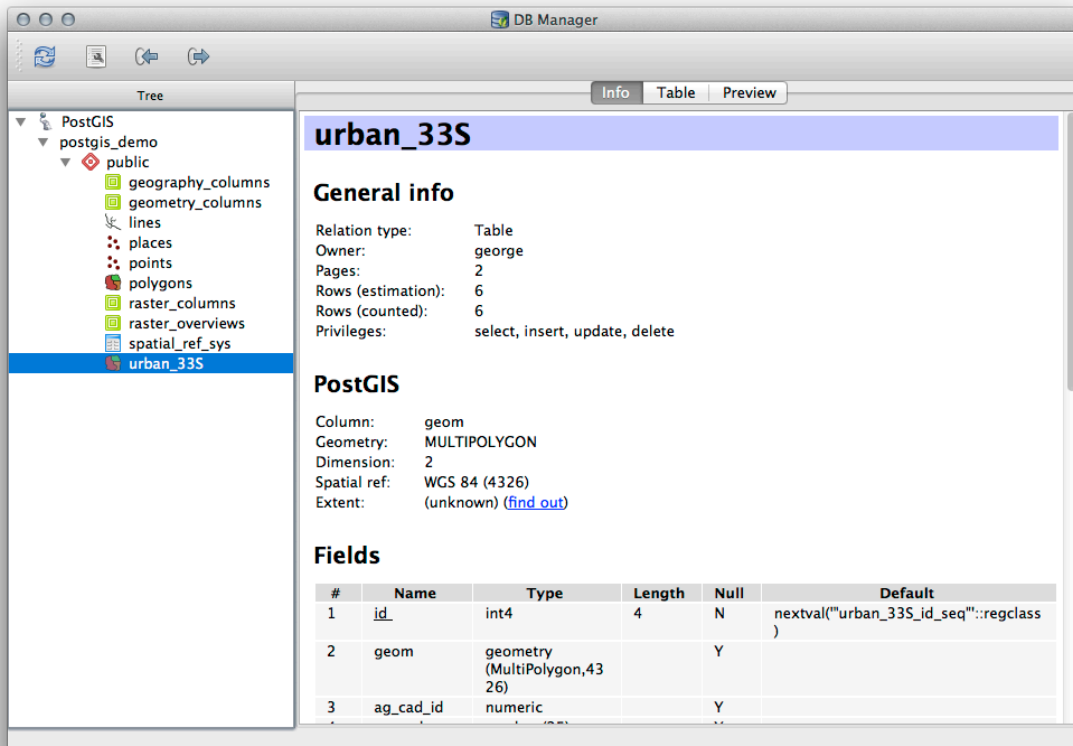

### 18.2.6 Gegevens uit een database exporteren met DB Manager

Natuurlijk kan DB Manager ook worden gebruikt om gegevens vanuit uw ruimtelijke databases te exporteren, laten we dus eens kijken hoe dat moet worden gedaan.

1. Selecteer de laag *lines* in de boom en klik op de knop *Naar bestand exporteren* op de werkbalk om het dialoogvenster *Naar vectorbestand exporteren* te openen.
2. Klik op de knop ... om het *Uitvoerbestand* te selecteren en sla de gegevens op in uw map *exercise\_data* als *urban\_4326*.
3. Stel het *Doel SRID* in als 4326.
4. Klik op *OK* om het exporteren te initialiseren.
5. Sluit het dialoogvenster dat u laat weten dat het exporteren is voltooid en sluit DB Manager.

U kunt nu het shapefile dat u heeft gemaakt inspecteren in het paneel *Browser*.

### 18.2.7 In Conclusion

U heeft nu gezien hoe u de interface DB Manager kunt gebruiken in QGIS om uw ruimtelijke databases te beheren, om SQL-query's uit te voeren op uw gegevens en hoe gegevens te im- en exporteren.

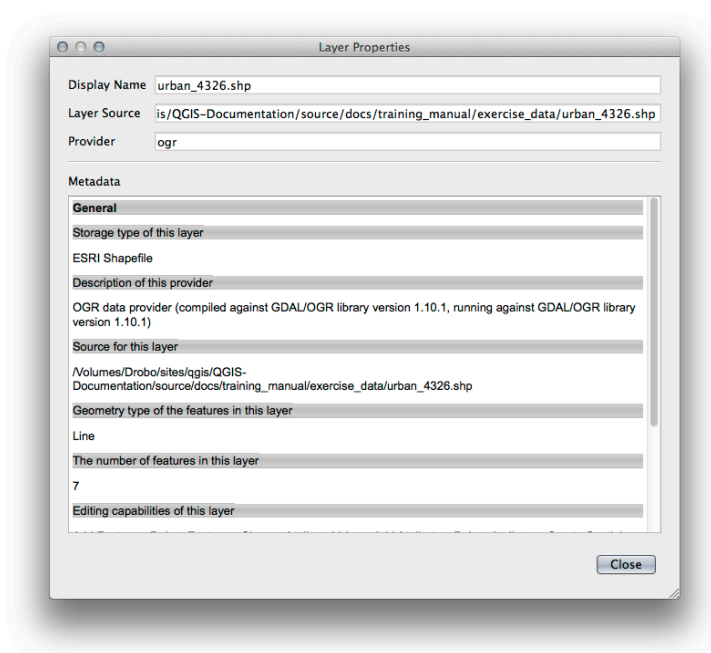
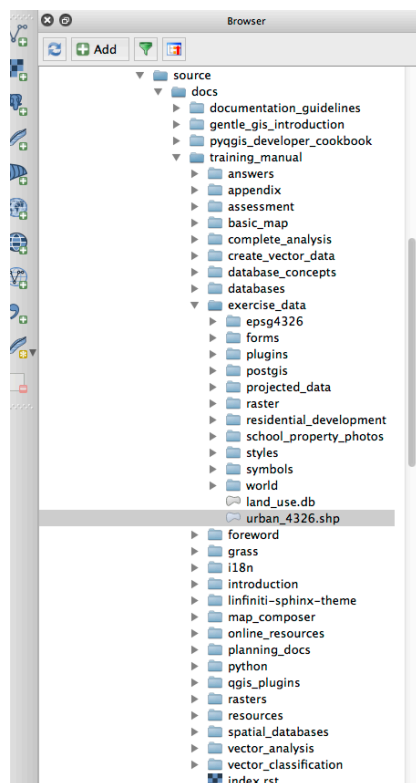
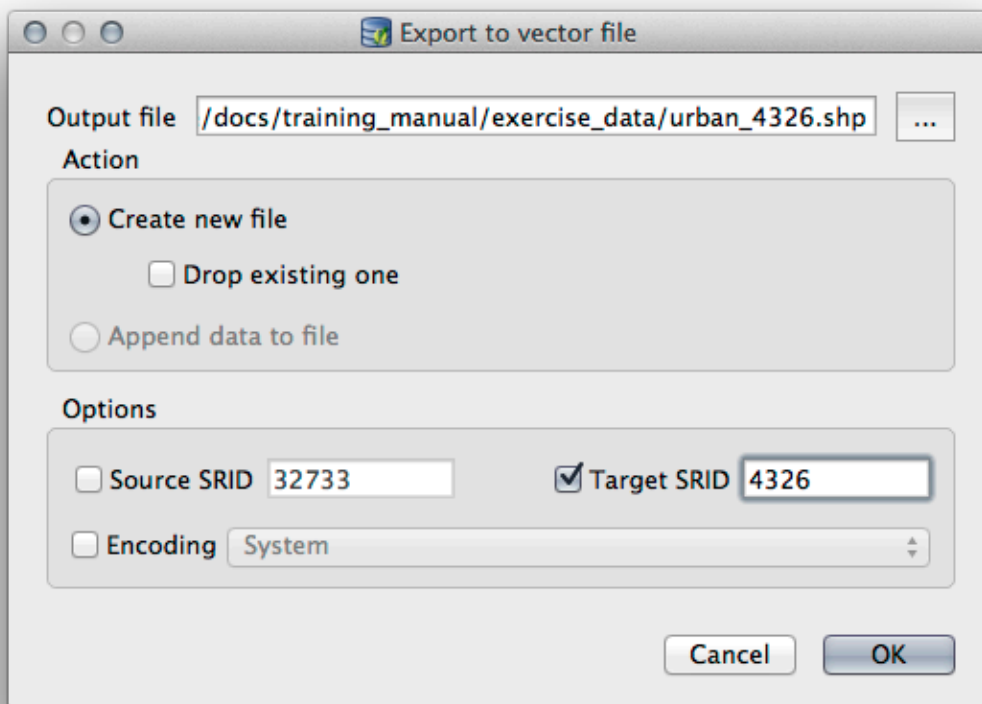

## 18.2.8 What's Next?

Vervolgens zullen we kijken hoe we veel van deze zelfde technieken gebruiken met databases van *Spatialite*.

## 18.3 Lesson: Werken met databases van Spatialite in QGIS

Waar PostGIS over het algemeen op een server wordt gebruikt om mogelijkheden voor ruimtelijke databases te verschaffen voor meerdere gebruikers tegelijkertijd, Ondersteunt QGIS ook het gebruiken van ene bestandsindeling genaamd *Spatialite* wat een lichtgewicht draagbare manier is een gehele ruimtelijke database in één enkel bestand op te slaan. Uiteraard zouden deze 2 typen ruimtelijke databases moeten worden gebruikt voor verschillende doelen, maar dezelfde basisprincipes en technieken zijn op beide van toepassing. Laten we een nieuwe database voor Spatialite maken en de functionaliteit verkennen die wordt verschaft om met deze databases in QGIS te werken.



**Het doel voor deze les:** leren hoe interactief te werken met databases van Spatialite met behulp van de interface Browser van QGIS.

### 18.3.1 Follow Along: Een database van Spatialite maken met de Browser

Met behulp van het paneel Browser kunnen we een nieuwe database voor Spatialite maken en die instellen voor gebruik in QGIS.

1. Klik met rechts op het item *Spatialite* in de boom van de Browser en selecteer *Database maken*.
2. Specificeer waar op uw bestandssysteem u het bestand wilt opslaan en noem het `qgis-sl.db`.
3. Klik opnieuw met rechts op het item *Spatialite* in de boom van de Browser en selecteer nu het item *Nieuwe verbinding*. Zoek het bestand dat u in de laatste stap maakte en open het.

Nu u uw nieuwe database heeft geconfigureerd zult u zien dat dat item in de boom van de Browser tree er niets onder heeft en dat het enige dat u op dit moment kunt doen is de verbinding te verwijderen. Dat komt natuurlijk omdat we nog geen tabellen aan deze database hebben toegevoegd. Laten we doorgaan en dat doen.

1. Zoek de knop om een nieuwe laag te maken en gebruik het keuzemenu om een nieuwe laag voor Spatialite te maken, of selecteer *Kaartlagen*  *Laag maken*  *Nieuwe Spatialite-laag...*
2. Selecteer de database die we in de eerder stappen gemaakt hebben in het keuzemenu.
3. Geef de laag de naam `places`.
4. Selecteer het keuzevak naast *Maak een automatisch ophogend primair sleutelveld aan*.
5. Voeg twee attributen toe zoals hieronder weergegeven
6. Klik op *OK* om de tabel te maken.
7. Klik op de knop *Bijwerken* boven in de Browser en u zou nu uw tabel `places` vermeld moeten zien.

U kunt met rechts op de tabel klikken en de eigenschappen ervan bekijken zoals we in de eerdere oefening deden.

vanaf hier kunt u een sessie voor bewerken beginnen en beginnen met het direct toevoegen van gegevens aan uw nieuwe database.

We leerden ook hoe gegevens te importeren in een database met behulp van DB Manager en u kunt deze zelfde techniek gebruiken gegevens in uw nieuwe database van Spatialite te importeren.

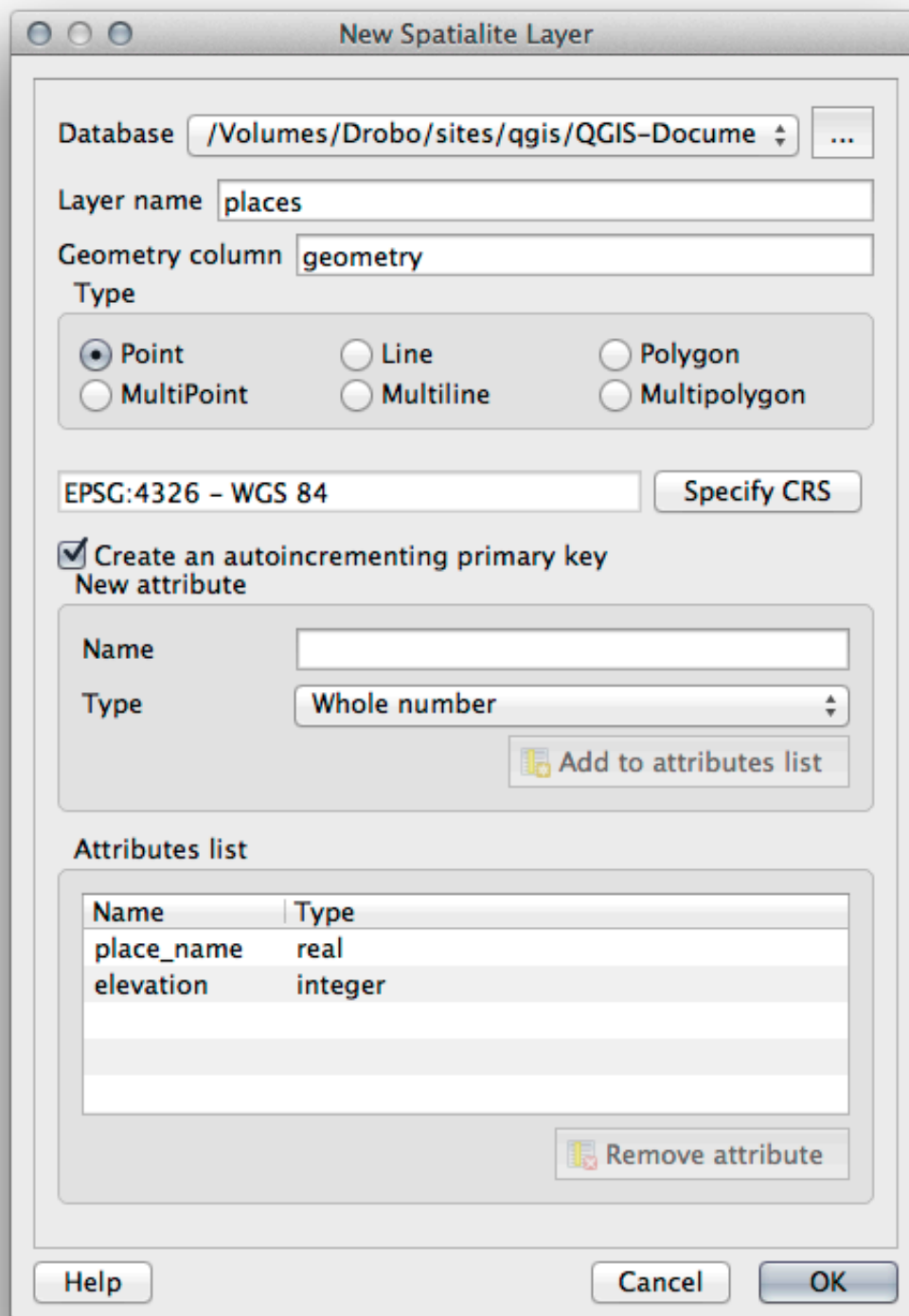



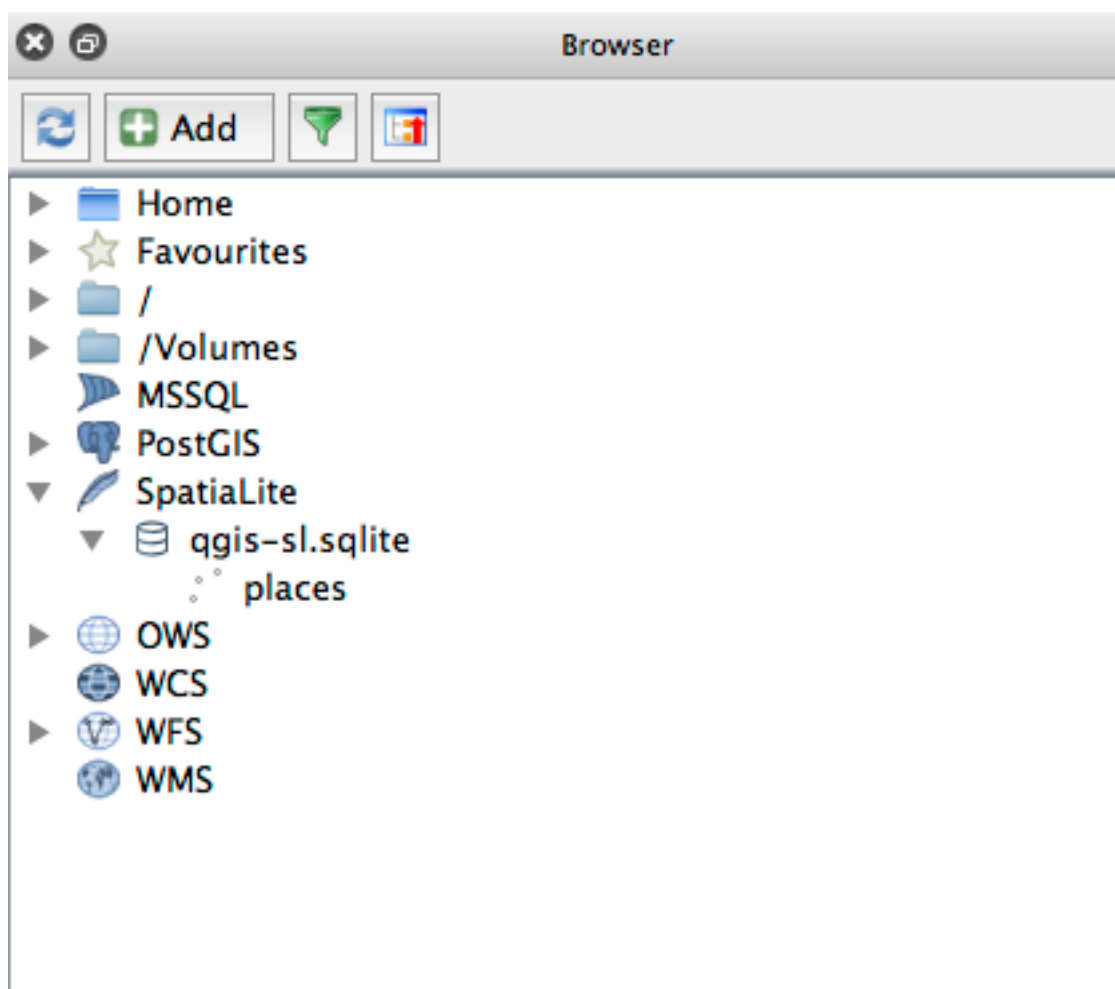

### **18.3.2 In Conclusion**

U heeft gezien hoe databases voor SpatiaLite te maken, daaraan tabellen toe te voegen en deze tabellen als lagen te gebruiken in QGIS.

---

## Appendix: Bijdragen aan deze handleiding

---

U moet de richtlijnen in deze Appendix volgen om materiaal aan deze cursus toe te voegen. U wordt geacht de voorwaarden in deze Appendix niet te wijzigen, uitgezonderd om te verduidelijken. Dat is om er voor te zorgen dat de kwaliteit en consistentie van deze handleiding kunnen worden onderhouden.

### 19.1 Bronnen downloaden

De bron van dit document is beschikbaar op [GitHub](#). Consulteer [GitHub.com](#) voor instructies over hoe het versiebeheersysteem GIT te gebruiken.

### 19.2 Indeling handleiding

Deze handleiding is geschreven met behulp van [Sphinx](#), een Python documentgenerator door middel van de opmaaktaal [reStructuredText](#). Instructies over hoe deze gereedschappen te gebruiken zijn beschikbaar op hun respectievelijke sites.

### 19.3 Een module toevoegen

- Maak eerst een nieuwe map (direct onder het bovenste niveau van de map `qgis-training-manual`) met de naam voor de nieuwe module om een nieuwe module toe te voegen.
- Maak, onder deze nieuwe map, een bestand genaamd `index.rst`. Laat dit voor nu blanco.
- Open het bestand `index.rst` in de map van het bovenste niveau. De eerste regels daarvan zijn:

```
.. toctree::
   :maxdepth: 2

   foreword/index
   introduction/index
```

Het zal u opvallen dat dit een lijst met namen van mappen is, gevolgd door de naam `index`. Dit verwijst het `index`-bestand op het bovenste niveau naar de `index`-bestanden in elke map. De volgorde waarin zij staan bepaalt de volgorde die zij in het document zullen hebben.

- Voeg de naam van uw nieuwe module (d.i. de naam die u aan de nieuwe map gaf), gevolgd door `/index`, aan die lijst toe, waar u wilt dat uw module zou moeten verschijnen.
- Onthoud om de volgorde van de modules logisch te houden, en wel zo dat latere modules zijn gebouwd op de in eerder modules gepresenteerde kennis.
- Open het `index`-bestand van uw eigen module (`[naam module]/index.rst`).
- Schrijf, aan het begin van de pagina, een regel met 80 asterisken (\*). Dat staat voor een kop van een module.
- Vervolg deze regel met een regel die de frase voor opmaak `|MOD|` (wat “module” betekent) bevat, gevolgd door de naam van uw module.
- Sluit dit af met nog een regel met 80 asterisken.
- Laat hieronder een regel open.
- Schrijf een korte alinea die het doel en de inhoud van de module uitlegt.
- Laat één regel open en voeg dan de volgende tekst toe:

```

.. toctree::
   :maxdepth: 2

   lesson1
   lesson2
    
```

... waar `lesson1`, `lesson2`, etc., de namen zijn van uw geplande lessen.

Het `index`-bestand op het niveau van de module zal er zo uitzien dit:

```

*****
|MOD| Module Name
*****

Short paragraph describing the module.

.. toctree::
   :maxdepth: 2

   lesson1
   lesson2
    
```

## 19.4 Een les toevoegen

Een les toevoegen aan een nieuwe of bestaande module:

- Open de map van de module.
- Open het bestand `index.rst` (in het geval van nieuwe modules, hierboven gemaakt).
- Zorg er voor dat de naam van de geplande les is vermeld onder de vermelding `toctree`, zoals hierboven weergegeven.
- Maak een nieuw bestand aan in de map van de module.
- Noem dit bestand exact hetzelfde als de naam die u heeft vermeld in het bestand `index.rst` van de module, en voeg de extensie `.rst` toe.

---

**Notitie:** Voor bewerkingsdoeleinden werkt een `.rst`-bestand exact hetzelfde als een normaal tekstbestand (`.txt`).

---

- Schrijf de frase voor opmaak `|LS|`, gevolgd door de naam van de les om te beginnen met het schrijven van de les.
- Schrijf, op de volgende regel, een regel met 80 ‘is gelijk aan’-tekens (=).
- Laat hieronder een regel open.
- Schrijf een korte omschrijving van het beoogde doel van de les.
- Neem een algemene introductie op voor het onderwerp. Bekijk de bestaande lessen in de handleiding voor voorbeelden.
- Begin hieronder een nieuwe alinea, beginnend met deze frase:

```
**The goal for this lesson:**
```

- Leg in het kort de bedoelde leerdoelen uit van het voltooien van deze les.
- Als u het doel van de les niet kunt uitleggen in één of twee zinnen, overweeg dan om het onderwerp op te delen in meerdere lessen.

Elke les zal worden opgedeeld in meerdere gedeelten, die hierna zullen worden besproken.

## 19.5 Een gedeelte toevoegen

Er zijn twee typen gedeelten: “follow along” en “try yourself”.

- Een gedeelte “follow along” is een gedetailleerde verzameling aanwijzingen die zijn bedoeld om de lezer te leren hoe een bepaald aspect van QGIS te gebruiken. Dit wordt over het algemeen gedaan door zo duidelijk mogelijke klik-na-klik aanwijzingen te geven, afgewisseld met schermafdrucken.
- Een gedeelte “try yourself” geeft de lezer een korte opdracht om zelf te proberen. Het wordt gewoonlijk geassocieerd met een item in het antwoordenblad aan het einde van de documentatie, wat zal weergegeven of verklaren hoe de opdracht te voltooien, en zal, indien mogelijk, de verwachte uitvoer weergeven.

Elk gedeelte heeft een niveau van moeilijkheid. Een eenvoudig gedeelte wordt vermeld als `|basic|`, gemiddeld door `|moderate|`, en moeilijk door `|hard|`.

### 19.5.1 Een gedeelte “follow along” toevoegen

- Vermeld, om dit gedeelte te beginnen, de frase voor opmaak van de bedoelde moeilijkheidsgraad (zoals hierboven weergegeven).
- Plaats een spatie en schrijf dan `|FA|` (voor “follow along”).
- Plaats nog een spatie en vermeld de naam van het gedeelte (gebruik alleen een hoofdletter aan het begin, en voor eigennamen).
- Schrijf, op de volgende regel, een regel met 80 minussen/streepjes (-). Zorg er voor dat uw tekstverwerker niet het standaard teken minus/streepje vervangt door een lang streepje of ander teken.
- Schrijf een korte introductie voor het gedeelte, die het doel ervan uitlegt. Geef dan gedetailleerde (klik-na-klik) instructies over de procedure die moet worden gedemonstreerd.
- Neem in elk gedeelte de benodigde interne links, externe links en schermafdrucken op.
- Probeer elk gedeelte af te sluiten met een korte alinea met een conclusie en die op natuurlijke wijze leidt naar het volgende gedeelte, indien mogelijk.

## 19.5.2 Een gedeelte “try yourself” toevoegen

- Vermeld, om dit gedeelte te beginnen, de frase voor opmaak van de bedoelde moeilijkheidsgraad (zoals hierboven weergegeven).
- Plaats een spatie en schrijf dan |TY| (voor “try yourself”).
- Schrijf, op de volgende regel, een regel met 80 minussen/streepjes (-). Zorg er voor dat uw tekstverwerker niet het standaard teken minus/streepje vervangt door een lang streepje of ander teken.
- Leg de oefening uit die u de lezer wilt laten voltooien. Verwijs, indien nodig, naar eerdere gedeelten, lessen of modules.
- Neem schermafdrucken op om de vereisten te verduidelijken als een heldere tekstuele omschrijving niet duidelijk is.

In de meeste gevallen zult u een antwoord willen verschaffen met betrekking tot hoe de in dit gedeelte vermelde opdracht zou moeten worden voltooid. To do so, U zult een item in het antwoordenblad moeten toevoegen om dat te doen.

- bepaal eerst een unieke naam voor het antwoord. Idealiter zal deze naam de naam van de les bevatten en een volgnummer.
- Een koppeling voor dit antwoord maken:

```
:ref:`Check your results <answer-name>`
```

- Open het antwoordenblad (`answers/answers.rst`).
- Maak een koppeling naar het gedeelte “try yourself” door deze regel te vermelden:

```
.. _answer-name:
```

- Schrijf de instructies over hoe de opdracht te voltooien, gebruik, waar nodig, koppelingen en afbeeldingen.
- Neem, om het af te sluiten, een koppeling terug op naar het gedeelte “try yourself” door deze regel te vermelden:

```
:ref:`Back to text <backlink-answer-name>`
```

- Voeg, om deze koppeling te laten werken, de volgende regel toe boven de kop naar het gedeelte “try yourself”:

```
.. _backlink-answer-name:
```

Onthoud dat elk van deze hierboven weergegeven regels een lege regel erboven en eronder moet hebben, anders zou het fouten kunnen veroorzaken bij het maken van het document.

## 19.6 Een conclusie toevoegen

- Vermeld, om een les te beëindigen, de frase |IC| voor “in conclusion”, gevolgd door een nieuwe regel met 80 minussen/streepjes (-). Schrijf een conclusie voor de les waarin u uitlegt welke concepten zijn behandeld in de les.

## 19.7 Een gedeelte Meer informatie toevoegen

- Dit gedeelte is optioneel.
- Schrijf de frase `FR` voor “further reading”, gevolgd door een nieuwe regel van 80 minussen/streepjes (-).
- Neem koppelingen op naar de van toepassing zijnde externe websites.

## 19.8 Een gedeelte Wat nu toevoegen

- Schrijf de frase `|WN|` voor “what’s next”, gevolgd door een nieuwe regel van 80 minussen/streepjes (-).
- Leg uit hoe deze les studenten heeft voorbereid voor de volgende les of module.
- Onthoud om het gedeelte “what’s next” van de vorige les indien nodig te wijzigen, zodat die verwijst naar uw nieuwe les. Dit zal nodig zijn als u een nieuwe les tussen bestaande lessen heeft ingevoegd, of na een bestaande les.

## 19.9 Opmaak gebruiken

U zult standaard opgemaakte tekst zullen moeten toevoegen aan uw tekst om de standaarden van dit document te volgen,

### 19.9.1 Nieuwe concepten

- Als u een nieuw concept uitlegt, zult u de naam van het nieuwe concept cursief moeten schrijven door het te omsluiten met asterisken (\*).

```
This sample text shows how to introduce a *new concept*.
```

### 19.9.2 Benadrukken

- Een cruciale term benadrukken die geen nieuw new concept is, schrijf de term vet door die te omsluiten met dubbele asterisken (\*\*).
- Gebruik dit spaarzaam! Als u dit teveel gebruikt kan het voor de lezer lijken of u schreeuwt of neerbuigend doet.

```
This sample text shows how to use emphasis in a sentence. Include the punctuation mark if it is followed by a comma, or at the end of the sentence.**
```

### 19.9.3 Afbeeldingen

- Bij het toevoegen vaneen afbeelding, sla die op in de map `_static/naam_les/`.
- Neem die als volgt op in het document:

```
.. figure:: img/image_file.extension
   :align: center
```

- Onthoud om een lege regel over te laten boven en onder de opmaak voor de afbeelding.

## 19.9.4 Interne koppelingen

- Schrijf, om een anker voor een koppeling te maken, de volgende regel boven de plaats waar u wilt dat de koppeling naar verwijst:

```
.. _link-name:
```

- Voeg deze regel toe om een koppeling te maken:

```
:ref:`Descriptive link text <link-name>`
```

- Onthoud om een lege regel boven en onder deze regel te houden.

## 19.9.5 Externe koppelingen

- Schrijf, om een externe koppeling te maken, die als volgt uit:

```
`Descriptive link text <link-url>`_
```

- Onthoud om een lege regel boven en onder deze regel te houden.

## 19.9.6 Mono gespatieerde tekst gebruiken

- Wanneer u tekst schrijft die de gebruiker moet invoeren, een padnaam, of de naam van een element van een database, zoals een naam van een tabel of kolom, moet u die schrijven in `mono gespatieerde tekst`. Bijvoorbeeld:

```
Enter the following path in the text box: :kbd:`path/to/file`.
```

## 19.9.7 Items voor de GUI labelen

- Indien u verwijst naar een item van de GUI, zoals een knop, moet u de naam ervan schrijven in *de opmaak voor label van de GUI*. Bijvoorbeeld:

```
To access this tool, click on the :guilabel:`Tool Name` button.
```

- Dit is ook van toepassing als u de naam van een gereedschap vermeld, zonder dat de gebruiker op een knop hoeft te drukken.

## 19.9.8 Menuselecties

- Als u een gebruiker door menu's leidt, moet u de `:menuselection:` indeling `menu -> selectie -> `` gebruiken. Bijvoorbeeld:

```
To use the :guilabel:`Tool Name` tool, go to :menuselection:`Plugins --> Tool Type --> Tool Name`.
```



## 19.9.9 Opmerkingen toevoegen

- U wilt misschien een opmerking in de tekst opnemen, die extra details uitlegt die niet eenvoudig deel van de les kunnen worden gemaakt. Dit is de opmaak:

```
[Normal paragraph.]

.. note:: Note text.
   New line within note.

   New paragraph within note.

[Unindented text resumes normal paragraph.]
```

## 19.9.10 Een opmerking voor sponsors/auteurs toevoegen

Als u een nieuwe module, les of gedeelte schrijft ten behoeve van een sponsor, moet u een kort bericht van de sponsor opnemen, naar hun keuze. Dit moet de gebruiker attenderen op de naam van de sponsor en moet onder de kop van de module, les of gedeelte, dat zij sponsoren, verschijnen. Het mag echter geen advertentie voor hun bedrijf zijn.

Als u op vrijwillige basis, op eigen titel, een module, les of gedeelte, schrijft, en niet ten behoeve van een sponsor, mag u een opmerking over de auteur opnemen onder de kop van de module, les of het gedeelte dat u schreef. Dat moet in de vorm *Deze [module/les/gedeelte] is bijgedragen door [naam auteur]*. Voeg geen verdere tekst, contactdetails, etc. toe. Dergelijke details dienen te worden toegevoegd in het gedeelte “Contributors” van het Voorwoord, tezamen met de namen van de gedeelte(n) die u heeft toegevoegd. Als u alleen verbeteringen, correcties en/of toevoegingen heeft gemaakt, vermeld u zichzelf als een editor.

## 19.10 Dank u wel!

Dank u voor uw bijdrage aan dit project! Hierdoor maakt u QGIS meer toegankelijk voor gebruikers en voegt u waarde toe aan het project QGIS als geheel.



---

### Vorbereiden gegevens voor oefeningen

---

---

**Notitie:** Dit proces is bedoeld voor makers van cursussen, of meer ervaren gebruikers van QGIS die gelokaliseerde voorbeeldgegevens voor hun cursus willen maken. Standaard voorbeeldgegevens worden met de trainingshandleiding verschaft, maar u kunt deze instructies volgens als u de standaard gegevenssets wilt vervangen.

---

De *voorbeeldgegevens die worden verschaft* met de trainingshandleiding verwijzen naar de stad Swellendam en de omgeving ervan. Swellendam bevindt zich op ongeveer 2 uur oostelijk van Kaapstad in de Westkaap van Zuid-Afrika. De gegevensset bevat namen van objecten in zowel het Engels als Afrikaans.

Iedereen kan deze gegevensset zonder problemen gebruiken, maar het zou uw voorkeur kunnen hebben om gegevens te gebruiken uit uw eigen land of stad. Als u daarvoor kiest, uw gelokaliseerde gegevens zullen worden gebruikt in alle lessen van module 3 tot en met module 7.2. Latere modules gebruiken meer complexe gegevensbronnen, die al dan niet beschikbaar zouden kunnen zijn voor uw regio.

---

**Notitie:** Deze instructies gaan er van uit dat u goede kennis heeft van QGIS en zijn niet bedoeld te worden gebruikt als lesmateriaal.

---

## 20.1 Try Yourself Op OSM gebaseerde vectorbestanden maken

Als u voor uw cursus de standaard voorbeeldgegevens wilt vervangen door gelokaliseerde gegevens, kan dat eenvoudig worden gedaan met behulp van de gereedschappen die zijn ingebouwd in QGIS. De regio die u kiest om te gebruiken zou een goede mix moeten zijn van stedelijke en landschappelijk gebieden, wegen van verschillende significantie moeten bevatten, gebiedsgrenzen (zoals natuureservaten of boerderijen) en oppervlaktewater, zoals stromen en rivieren.

1. Open een nieuw project in QGIS
2. Selecteer *Kaartlagen*  *Databonnen beheren* om het dialoogvenster *Databronnen beheren* te openen
3. Op de tab *Browser*, vergroot het keuzemenu van *XYZ Tiles* en dubbelklik op het item *OpenStreetMap*.

Een kaart van de wereld wordt nu zichtbaar in het kaartvenster.

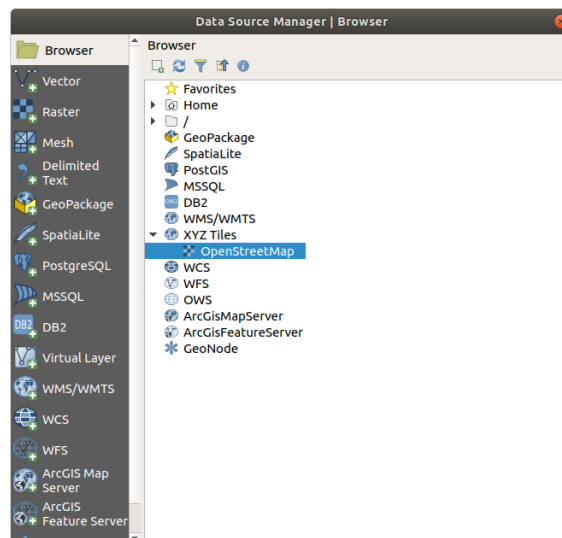

4. Sluit het dialoogvenster *Databronnen beheren*.
5. Verplaats naar het gebied dat u nader wilt bekijken

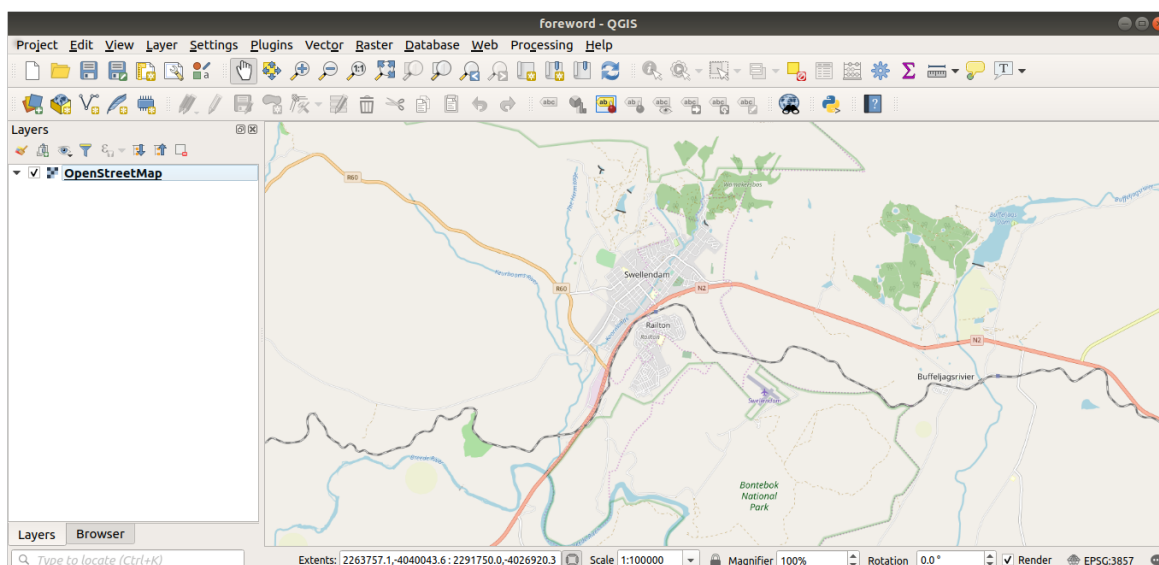

Nu we het gebied hebben waarvan we de gegevens willen uitnemen, kunnen we de gereedschappen voor uitnemen inschakelen.

1. Ga naar *Plug-ins* *Plug-ins beheren en installeren...*
2. Typ, op de tab *Alles*, QuickOSM in het zoekvak
3. Selecteer de plug-in QuickOSM, druk op *Plug-in installeren* en dan *Close* het dialoogvenster.
4. Voer de nieuwe plug-in uit vanuit het menu *Vector* *QuickOSM* *QuickOSM...*
5. Selecteer, op de tab *Snelle query*, *building* in het keuzemenu *Sleutel*
6. Laat het veld *Waarde* leeg, wat betekent dat u alle gebouwen wilt opvragen.
7. Selecteer *Canvas Extent* in de volgende keuzelijst
8. Vergroot de groep *Geavanceerd* onder en deselecteer alle typen geometrie aan de rechterkant, uitgezonderd *Multipolygonen*.
9. Druk op *Query uitvoeren*

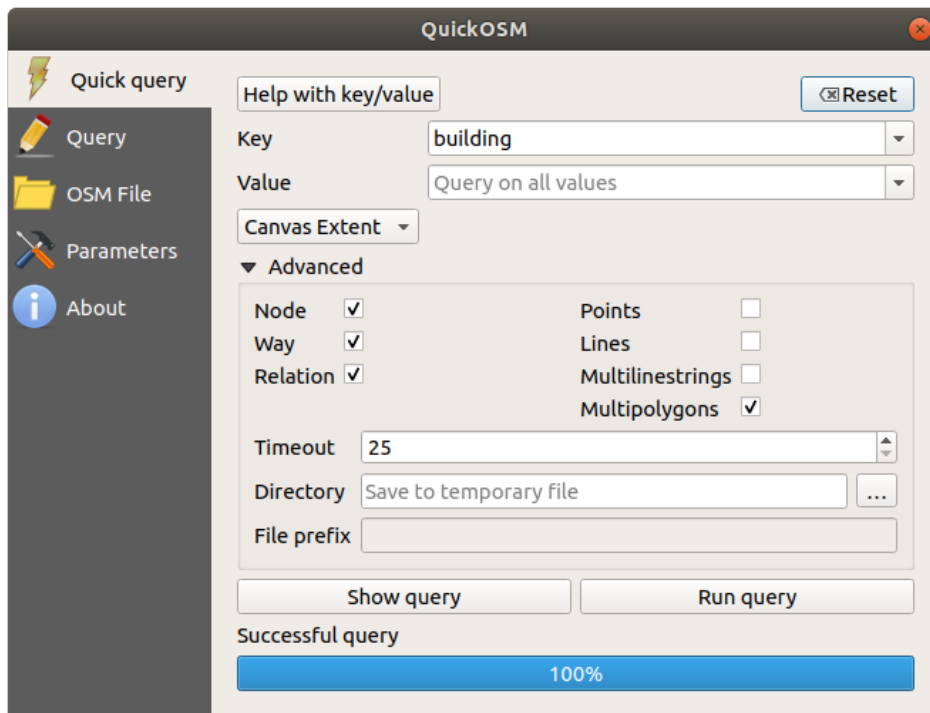
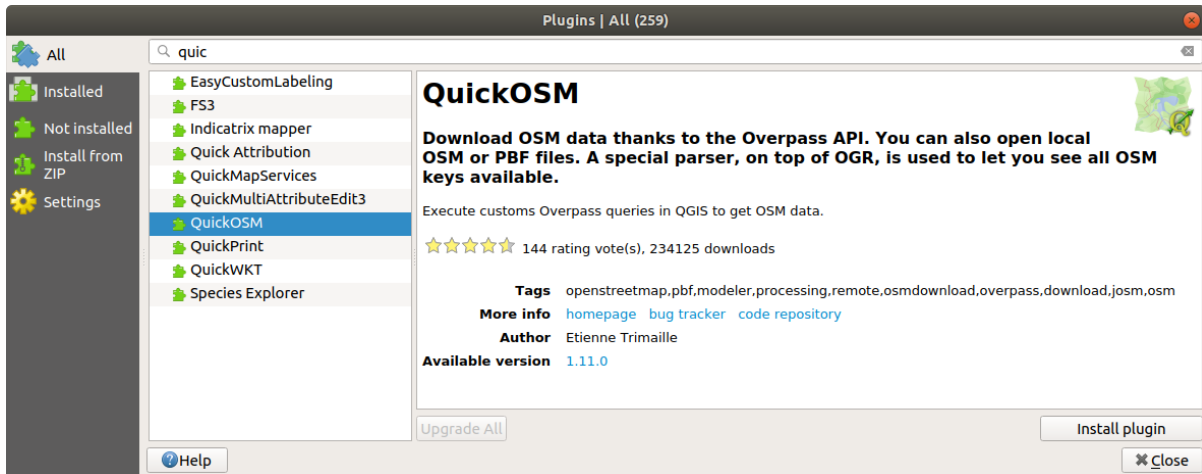

Een nieuwe laag *building* is toegevoegd aan het paneel *Lagen* die de gebouwen weergeeft in het geselecteerde bereik.

10. Ga door zoals hierboven om andere gegevens uit te nemen:

1. Sleutel = *landuse* en type geometrie Multipolygonen.
2. Sleutel = *boundary*, Waarde = *protected\_area* en type geometrie Multipolygonen.
3. Sleutel = *natural*, Waarde = *water* and type geometrie Multipolygonen.
4. Sleutel = *highway* en selecteer de typen geometrie Lijnen en Multilijnen.
5. Sleutel = *waterway*, Waarde = *river* en selecteer de typen geometrie Lijnen en Multilijnen.
6. Sleutel = *place* en type geometrie Punten.

Dit proces voegt de lagen toe als tijdelijke bestanden (aangegeven door het pictogram  naast hun naam).

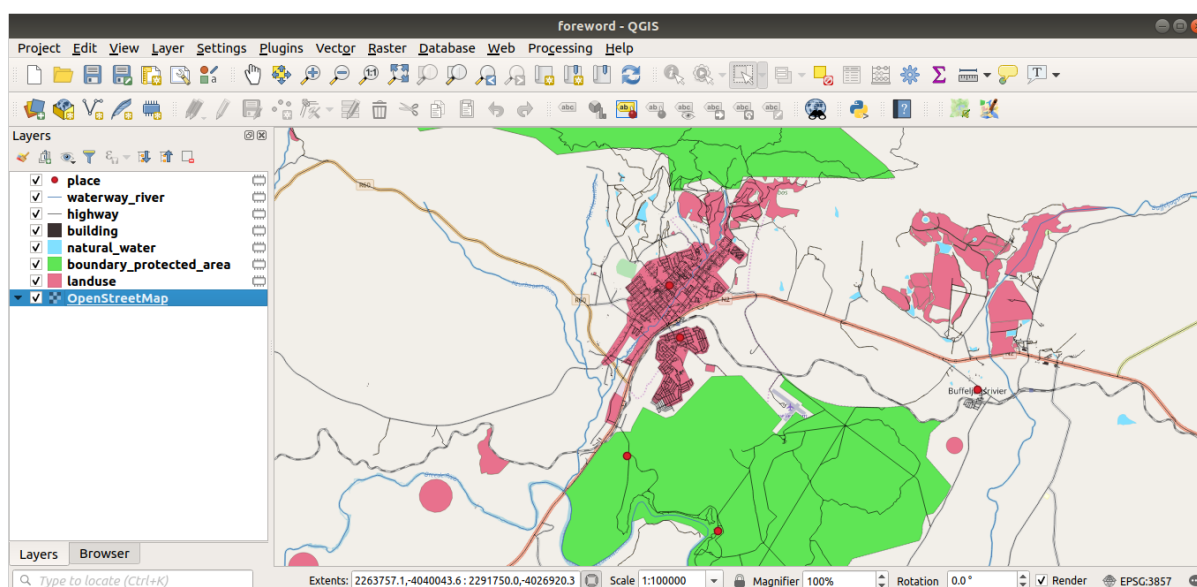

U kunt een monster nemen van de gegevens die uw regio bevat om te zien welke resultaten uw regio zal opleveren.

We dienen nu de resulterende gegevens op te slaan om gedurende onze cursus te gebruiken. We zullen indelingen ESRI Shapefile, GeoPackage en SpatiaLite gebruiken, afhankelijk van de gegevens.

De tijdelijke laag *place* converteren naar een andere indeling:

1. Klik op het pictogram  naast de laag *place* om het dialoogvenster *Tijdelijke tekenlaag opslaan* te openen.

---

**Notitie:** Wanneer u een van de eigenschappen (CRS, bereik, velden...) van de tijdelijke tekenlaag dient te wijzigen, gebruik dan in plaats hiervan het contextmenu *Exporteren*  *Objecten opslaan als...*, en zorg er voor dat de optie *Voeg opgeslagen bestand toe aan kaart* is geselecteerd. Dit voegt een nieuwe laag toe.

---

2. Selecteer de indeling *ESRI Shapefile*
3. Gebruik de knop ... om te bladeren naar de map `exercise_data/shapefile/` en sla het bestand op als `places.shp`.
4. Klik op *OK*

In het paneel *Lagen* wordt de tijdelijke tekenlaag *place* vervangen door de opgeslagen Shapefile-laag *places* en het pictogram voor tijdelijk ernaast wordt verwijderd.

5. Dubbelklik op de laag om zijn tab *Laag Eigenschappen*  *Bron* te openen en de eigenschap *Laagnaam* bij te werken zodat die overeenkomt met de bestandsnaam.

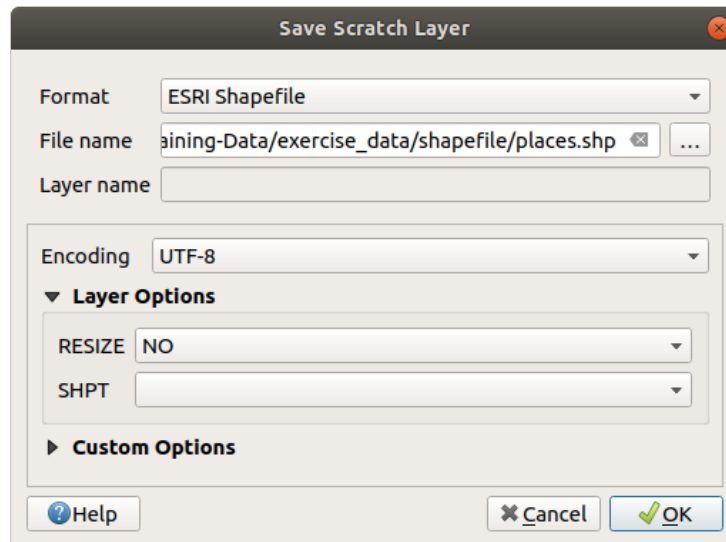

6. Herhaal het proces voor de andere lagen, hernoem ze als volgt:

- natural\_water naar water
- waterway\_river naar rivers
- boundary\_protected\_area naar protected\_areas

Elke resulterende gegevensset zou moeten worden opgeslagen in de map `exercise_data/shapefile/`.

De volgende stap is om een bestand voor GeoPackage te maken uit de laag *building* om te gebruiken tijdens de cursus:

1. Klik op het pictogram  naast de laag *building*
2. Selecteer de indeling *GeoPackage*
3. Sla het bestand op als `training_data.gpkg` in de map `exercise_data/`
4. Standaard wordt de *Laagnaam* gevuld met de bestandsnaam. Vervang die door `buildings`.

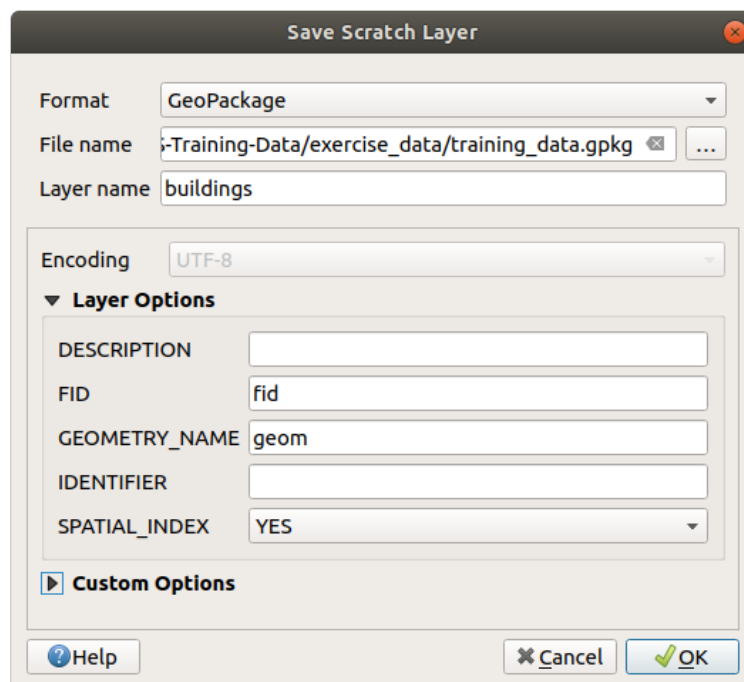

5. Klik op *OK*

6. Hernoem de laag in zijn dialoogvenster voor de eigenschappen
7. Herhaal het proces met de laag *highway*, sla die op als *roads* in dezelfde database van GeoPackage.

De laatste stap is om het resterende tijdelijke bestand op te slaan als een bestand voor SpatiaLite.

1. Klik op het pictogram  naast de laag *landuse*
2. Selecteer de indeling *SpatiaLite*
3. Sla het bestand op als *landuse.sqlite* in de map *exercise\_data/*. Standaard wordt de *Laagnaam* gevuld door de bestandsnaam. Wijzig die niet.

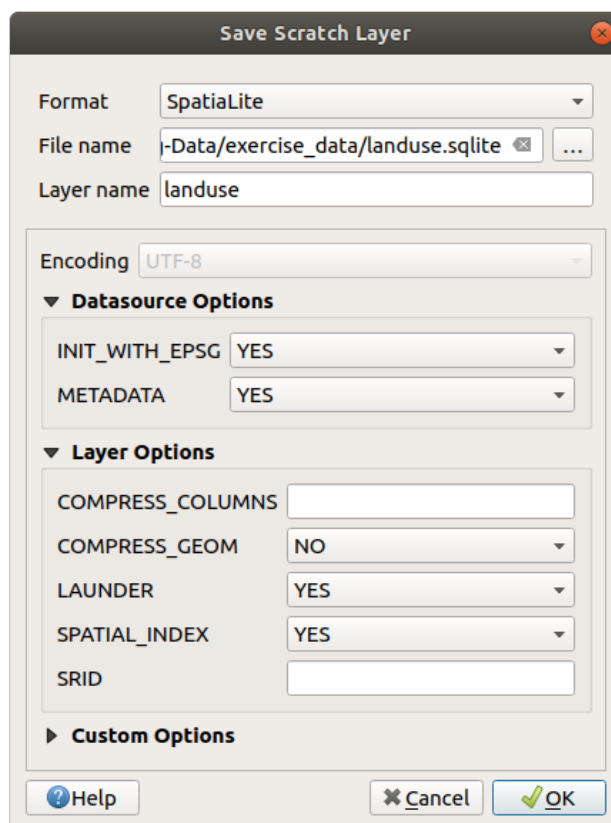

4. Klik op *OK*



U zou nu een kaart moeten hebben die er ongeveer uitziet zoals deze (de symbologie zal zeker heel anders zijn, omdat QGIS willekeurig kleuren toewijst als lagen worden toegevoegd aan de kaart):

Het belangrijkste is dat u 7 vectorlagen heeft die overeenkomen met die hierboven en dat al deze lagen enkele gegevens hebben.

## 20.2 Try Yourself SRTM DEM tiff-bestanden maken

Voor de modules *Module: Vectorgegevens maken* en *Module: Rasters*, heeft u ook rasterafbeeldingen nodig (SRTM DEM) die de regio bedekken die u heeft geselecteerd voor uw cursus.

De *CGIAR-CGI* verschaft enkele SRTM DEM's die u kunt downloaden vanaf <http://srtm.csi.cgiar.org/srtmdata/>.

U zult afbeeldingen nodig hebben die de gehele regio bedekken die u heeft gekozen om te gebruiken. Voor het bepalen van de coördinaten van het bereik, ga in QGIS,  zoom naar het bereik van de grootste laag en selecteer de waarden in het vak  *Bereik* van de statusbalk. Behoud de indeling *GeoTiff*. Als het formulier helemaal is ingevuld, klik dan op de knop *Search* en download het/de bestand(en).



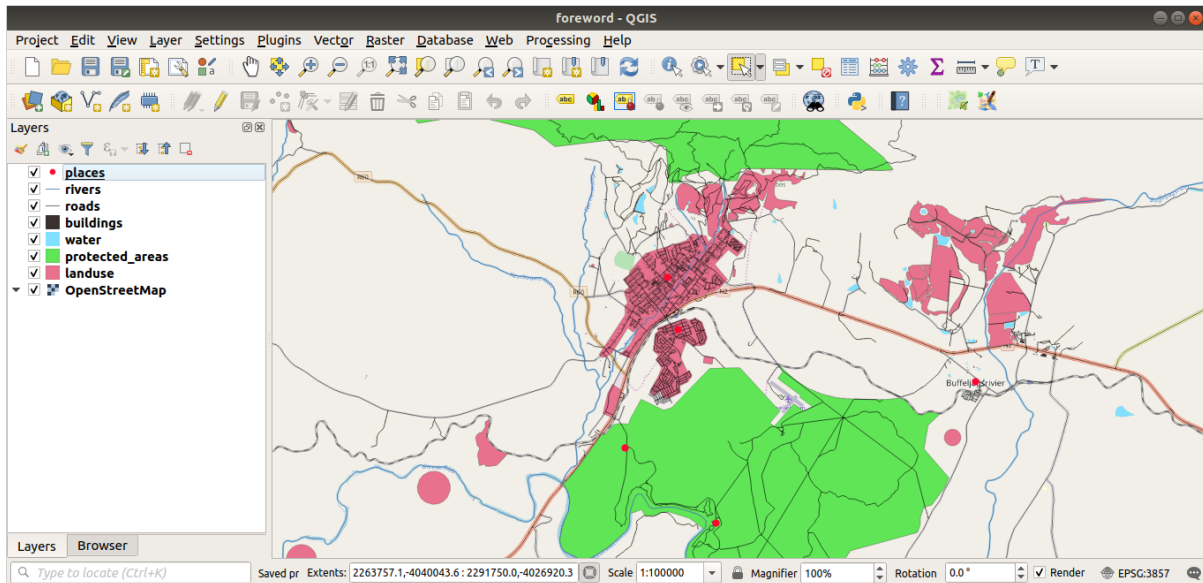

Als u eenmaal de vereiste bestand(en) heeft gedownload, zouden zij moeten worden opgeslagen in de map “exercise\_data” in de submappen van “raster/SRTM”.

## 20.3 Try Yourself TIFF afbeeldingsbestanden maken

In module *Module: Vectorgegevens maken*, geeft les *Follow Along: Gegevensbronnen* close-up afbeeldingen van drie sportvelden van een school waarvan studenten wordt gevraagd die te digitaliseren. U zult daarom die drie afbeeldingen dienen te reproduceren met behulp van uw nieuwe SRTM DEM tiff-bestand(en). Het is geen verplichting om sportvelden van de school te gebruiken: alle drie types landuse voor school kunnen worden gebruikt (bijv. verschillende schoolgebouwen, speelplaatsen of parkeerplaatsen).

Ter verwijzing, de afbeelding in de voorbeeldgegevens is:

## 20.4 Try Yourself Tokens vervangen

Nadat u uw gelokaliseerde gegevensset heeft gemaakt, is de laatste stap om de tokens in het bestand `substitutions.txt` te vervangen zodat de toepasselijke namen zullen verschijnen in uw gelokaliseerde versie van de trainingshandleiding.

De tokens die u dient te vervangen zijn de volgende:

- `majorUrbanName`: dit is standaard “Swellendam”. Vervang die door de belangrijkste stad in uw regio.
- `schoolAreaType1`: dit is standaard “athletics field”. Vervang die door de naam van het grootste type schoolgebied in uw regio.
- `largeLandUseArea`: dit is standaard “Bontebok National Park”. Vervang dit door de naam van de grootste polygoon voor landuse in uw regio.
- `srtmFileName`: dit is standaard `srtm_41_19.tif`. Vervang deze door de naam van uw SRTM DEM-bestand.
- `localCRS`: dit is standaard `WGS 84 / UTM 34S`. U zou deze moeten vervangen door het juiste CRS voor uw regio.



## 21.1 Results For *Een overzicht van de interface*

### 21.1.1 *Overzicht (Deel 1)*

Bekijk opnieuw de afbeelding die de opmaak van de interface laat zien en controleer of u de namen en functies van de elementen van het scherm nog weet.

*Terug naar de tekst*

### 21.1.2 *Overzicht (Deel 2)*

1. *Opslaan als*
2. *Zoom naar laag*
3. *Selectie omdraaien*
4. *Renderen aan/uit*
5. *Meetlijn*

*Terug naar de tekst*

## 21.2 Results For *Uw eerste laag toevoegen*

### 21.2.1 *Vorbereiding*

In het hoofdgebied van het dialoogvenster zou u veel vormen met verschillende kleuren moeten zien. Elke vorm behoort tot een laag die u kunt identificeren door zijn kleur in het linkerpaneel (uw kleuren zouden anders kunnen zijn dan die hieronder):

*Terug naar de tekst*

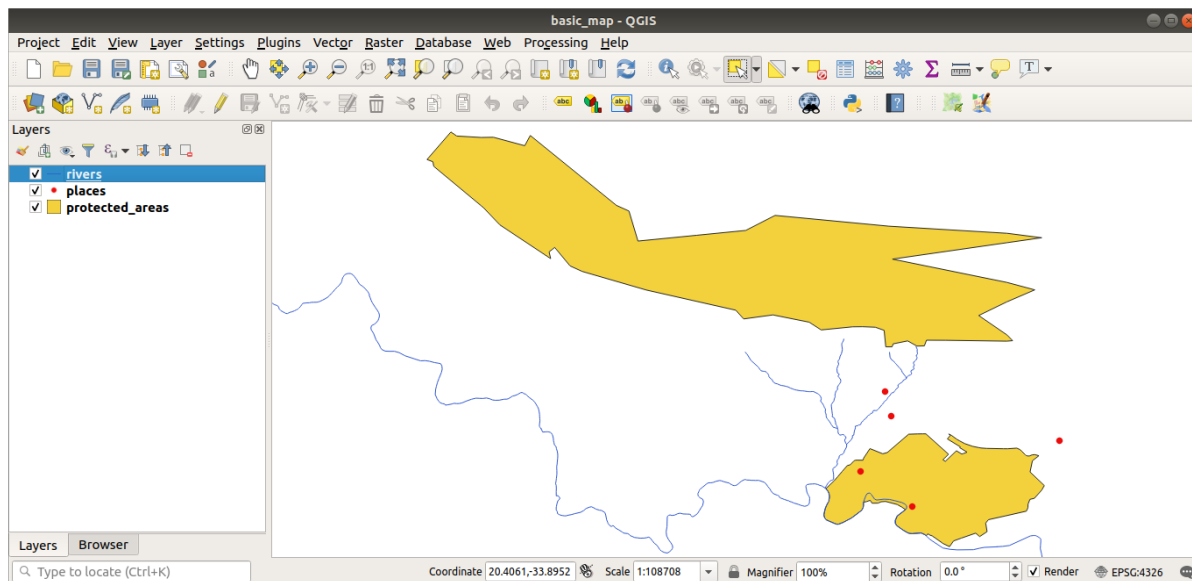

## 21.2.2 Gegevens laden

Uw kaart zou zeven lagen moeten hebben:

- *protected\_areas*
- *places*
- *rivers*
- *roads*
- *landuse*
- *buildings* (genomen uit `training_data.gpkg`) en
- *water* (genomen uit `exercise_data/shapefile`).

*Terug naar de tekst*

## 21.3 Results For Symbologie

### 21.3.1 Kleuren

- Verifieer dat de kleuren zijn gewijzigd zoals u verwachtte dat ze zouden veranderen.
- Het is genoeg om de laag *water* te selecteren in de legenda en dan te klikken op de knop  Paneel Laag opmaken openen. Wijzig de kleur naar een die past in de laag water.

---

**Notitie:** Als u slechts met één laag tegelijk wilt werken en niet afgeleid wilt worden door de andere lagen, kunt u een laag verbergen door in het keuzevak naast de naam in het paneel Lagen te klikken. Als het vak leeg is, dan is de laag verborgen.

---

*Terug naar de tekst*

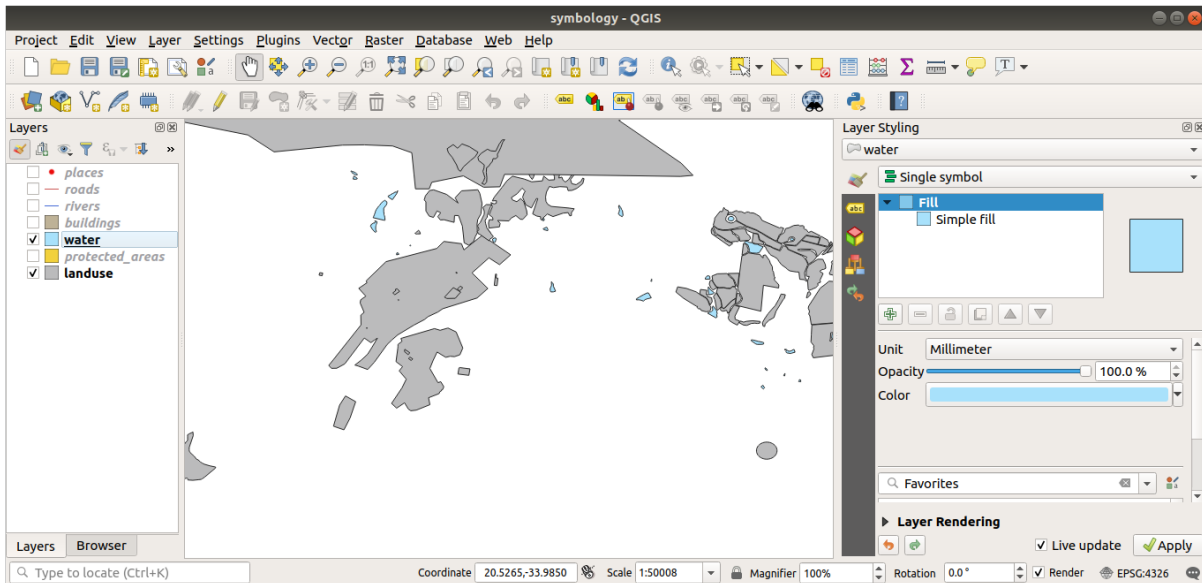

### 21.3.2 Symbolstructuur

Uw kaart zou er nu zo uit moeten zien:

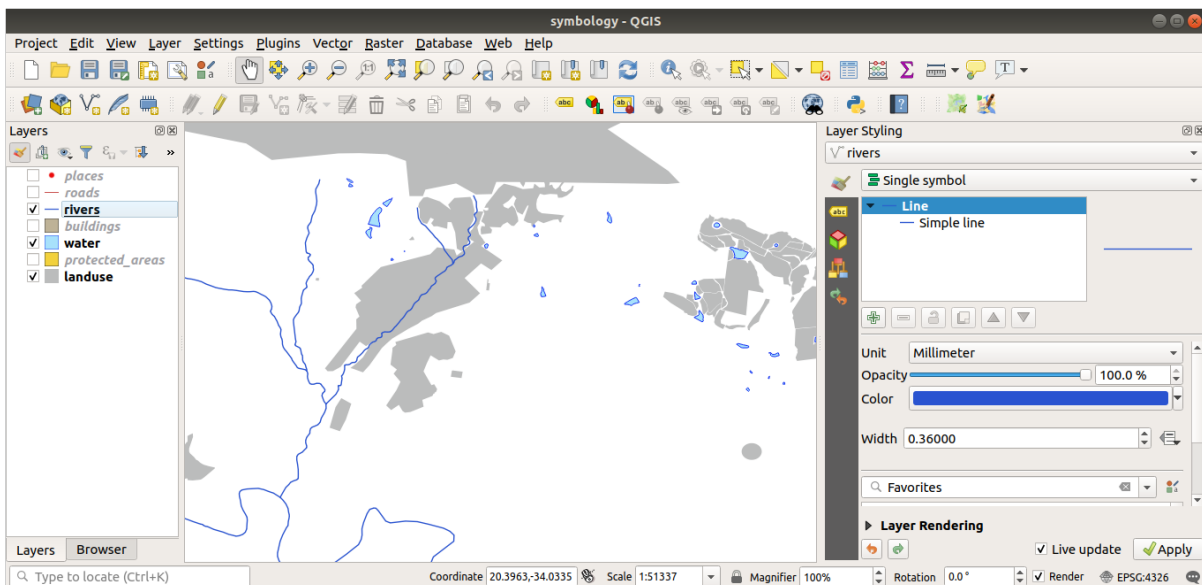

Als u een gebruiker bent op het niveau Beginner, mag u hier stoppen.

- Gebruik de bovenstaande methode om de kleuren en stijlen voor alle resterende lagen te wijzigen.
- Probeer natuurlijke kleuren te gebruiken voor de objecten. Een weg zou niet rood of blauw moeten zijn, maar kan grijs of zwart zijn.
- Het staat u vrij te experimenteren met verschillende instellingen voor *Vullingsstijl* en *Randstijl* voor de polygoenen.

*Terug naar de tekst*

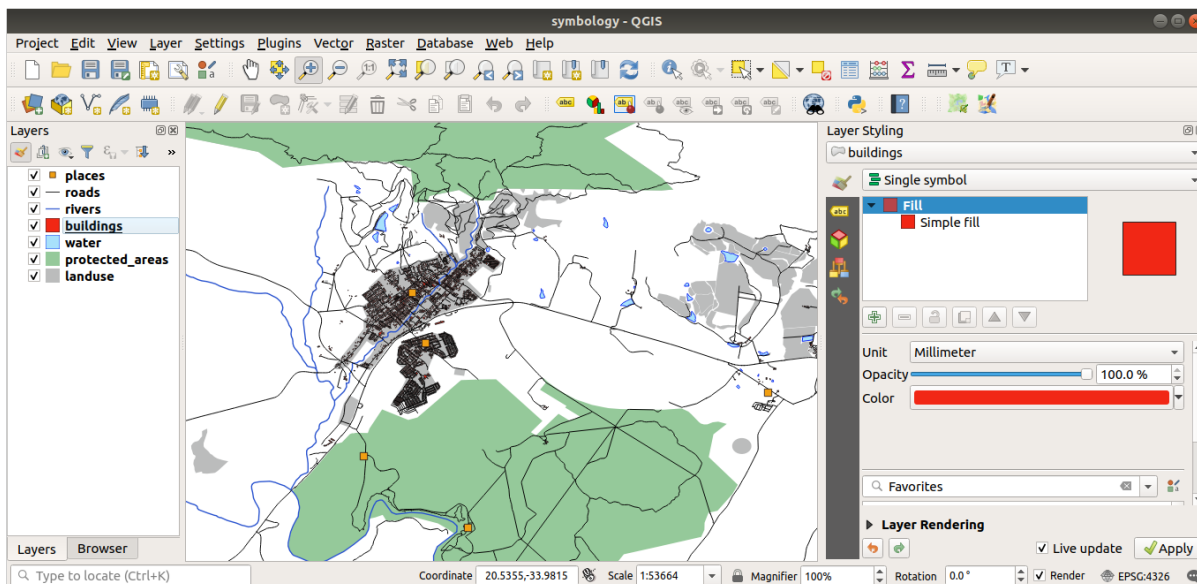

### 21.3.3 *Symboollagen*

Pas uw laag *buildings* aan zoals u wilt, maar onthoud dat het eenvoudig moet zijn de verschillende lagen in de kaart te onderscheiden.

Hier is een voorbeeld:

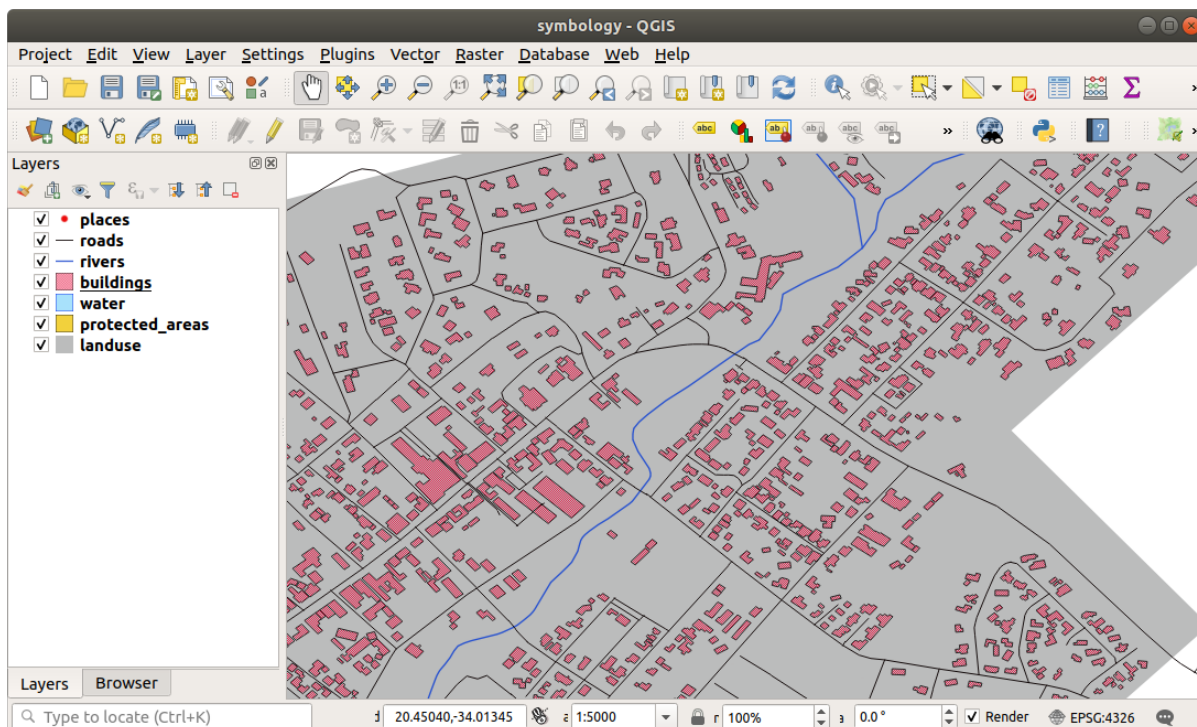

*Terug naar de tekst*



## 21.3.4 Symbolniveau's

U heeft drie symboollagen nodig om het vereiste symbool te maken:

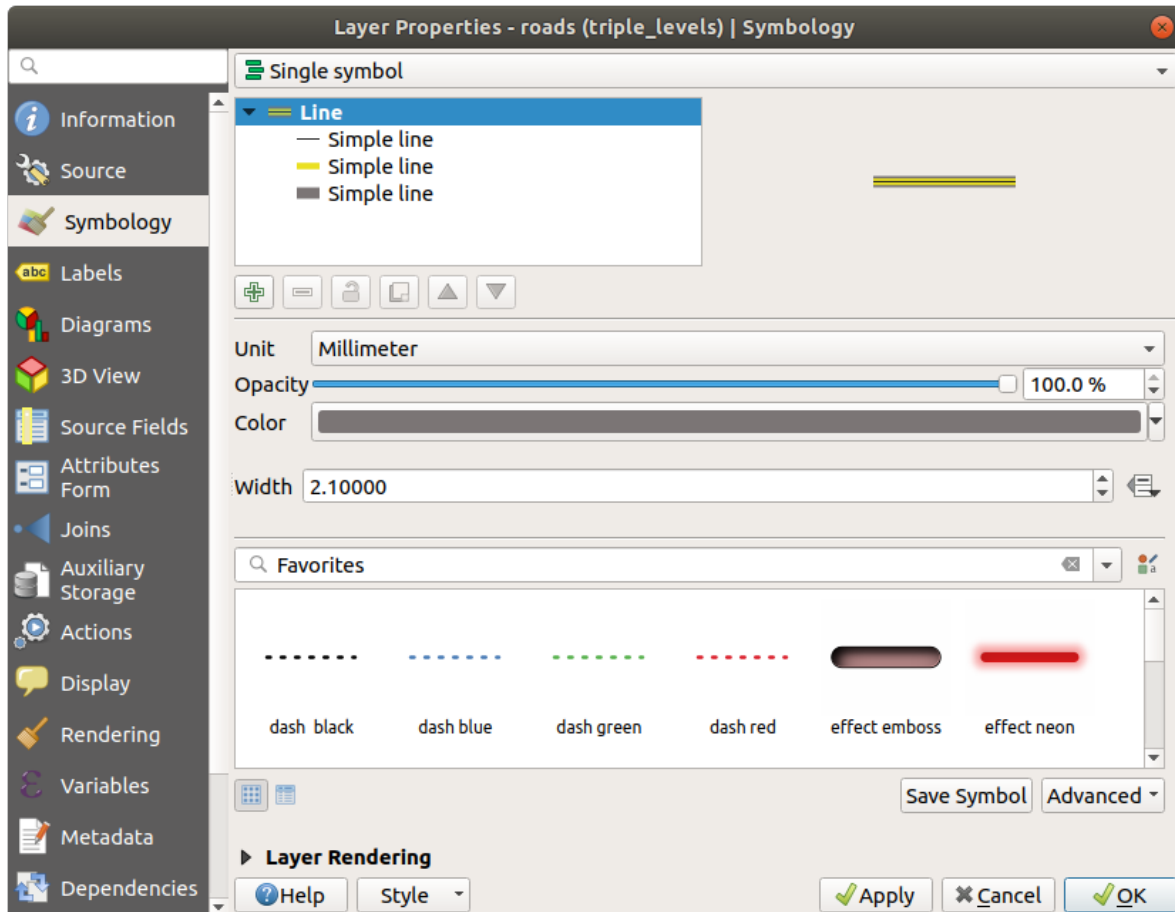

De onderste symboollaag is een brede, volle grijze lijn. Daarop ligt een enigszins dünnere volle gele lijn en tenslotte een nog dünnere volle zwarte lijn.

Als uw symboollagen er bijna uitzien zoals hierboven, maar u krijgt niet het resultaat dat u wilt:

1. Controleer dan of uw symbolniveau's er ongeveer uitzien zoals dit:

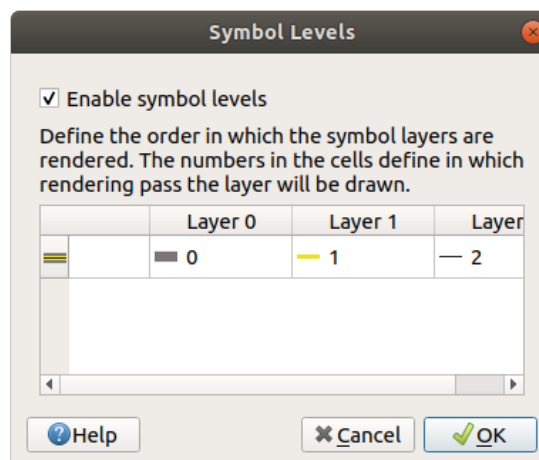

2. Nu zou uw kaart er ongeveer zo uit moeten zien:

*Terug naar de tekst*

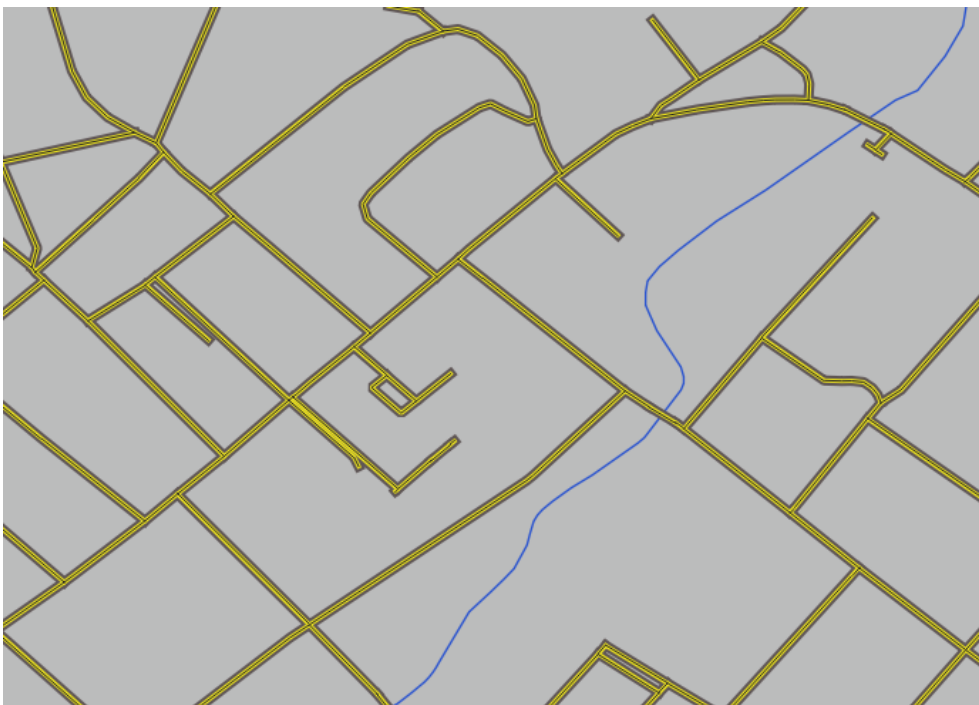

### 21.3.5 Symbolniveaus

1. Pas uw symbolniveaus aan naar deze waarden:

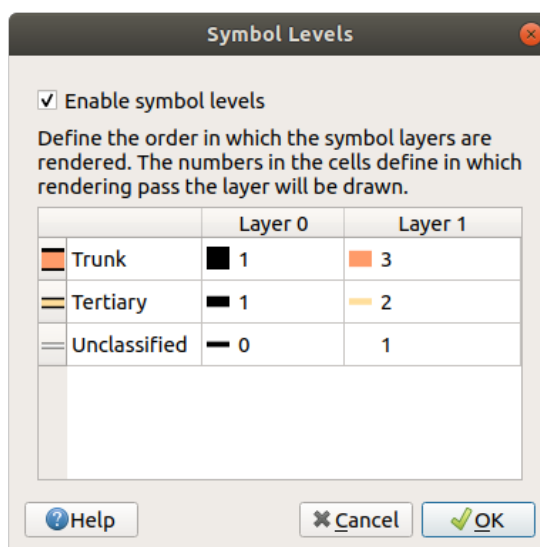

2. Experimenteer met verschillende waarden om verschillende resultaten te zien.
3. Open opnieuw uw originele kaart voordat u doorgaat met de volgende oefening.

*Terug naar de tekst*



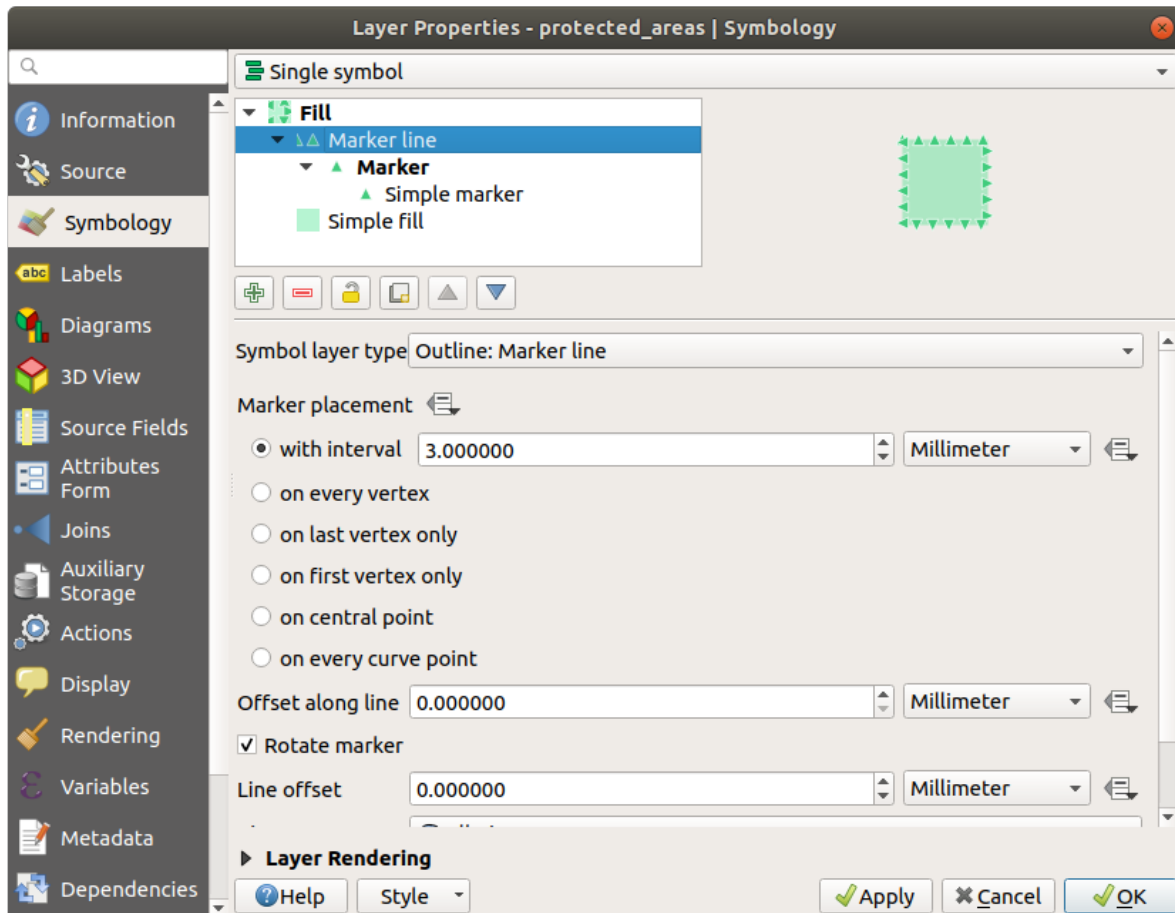

## 21.4 Markeringen voor omtrek

Hier zijn voorbeelden van de structuur van de symbolen:



*Terug naar de tekst*

### 21.4.1 Symbologie voor Geometrie-generator

- Klik op de knop  om een ander symboolniveau toe te voegen.
- Verplaats het nieuwe symbool naar de onderzijde van de lijst door te klikken op de knop .
- Kies een goede kleur om de polygonen voor water te vullen.
- Klik op *Markering* van de symbologie voor Geometrie-generator en wijzig de cirkel naar een andere vorm zoals u dat wilt.
- Probeer met andere opties te experimenteren om meer nuttiger resultaten te krijgen.

*Terug naar de tekst*

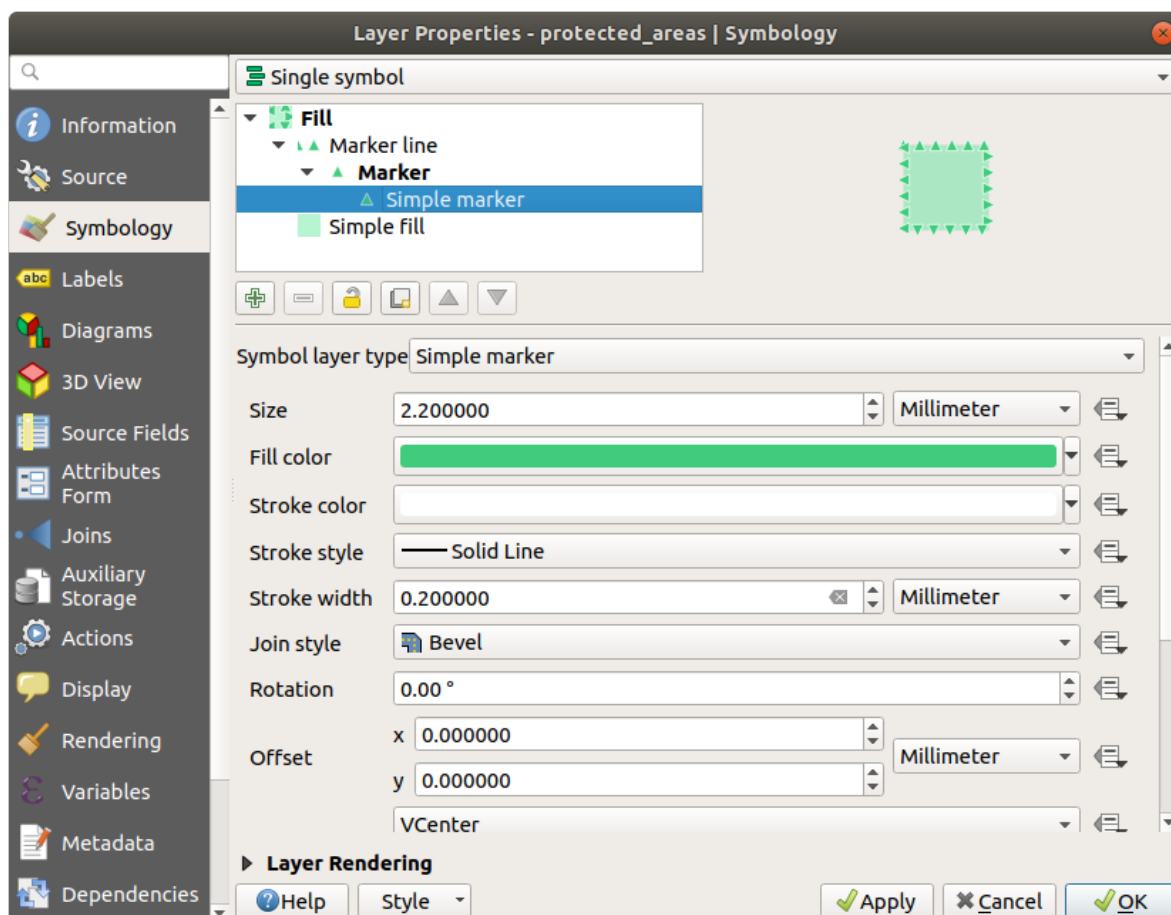

## 21.5 Results For Vector attributengegevens

### 21.5.1 Attributen van vectorgegevens verkennen

- Er zouden 9 velden in de laag *rivers* moeten zijn:
  1. Selecteer de laag in het paneel *Lagen*.
  2. Klik met rechts en kies *Attributentabel openen*, of druk op de knop  op de werkbalk *Attributen*.
  3. Tel het aantal kolommen.

---

**Tip:** Een snellere benadering zou kunnen zijn om te dubbelklikken op de laag *rivers*, de tab *Laageigenschappen*  *Velden* te openen, waar u een genummerde lijst met tabelvelden zult vinden.

---

- Informatie over plaatsen is beschikbaar op de laag *places*. Open de attributentabel daarvan zoals u ook deed voor de laag *rivers*: er zijn twee objecten waarvan het attribuut *place* is ingesteld op town: *Swellendam* en *Buffeljagsrivier*. U kunt opmerkingen toevoegen aan andere velden van deze twee records, als u dat wilt.
- Het veld *name* is het meest bruikbaar om als label weer te geven. Dit omdat alle waarden ervan uniek zijn voor elk object en het is zeer onwaarschijnlijk dat het *NULL*-waarden bevat. Als uw gegevens enkele *NULL*-waarden bevatten, maak u dan geen zorgen omdat de meeste van uw plaatsen namen hebben.

*Terug naar de tekst*

## 21.6 Results For Labels

### 21.6.1 Aanpassen van Label (Deel 1)

Uw kaart zou nu de markeringspunten moeten weergeven en de labels zouden verschoven moeten zijn met 2 mm: De stijl van de markeringen en labels zouden het mogelijk moeten maken beide duidelijk te zien op de kaart:

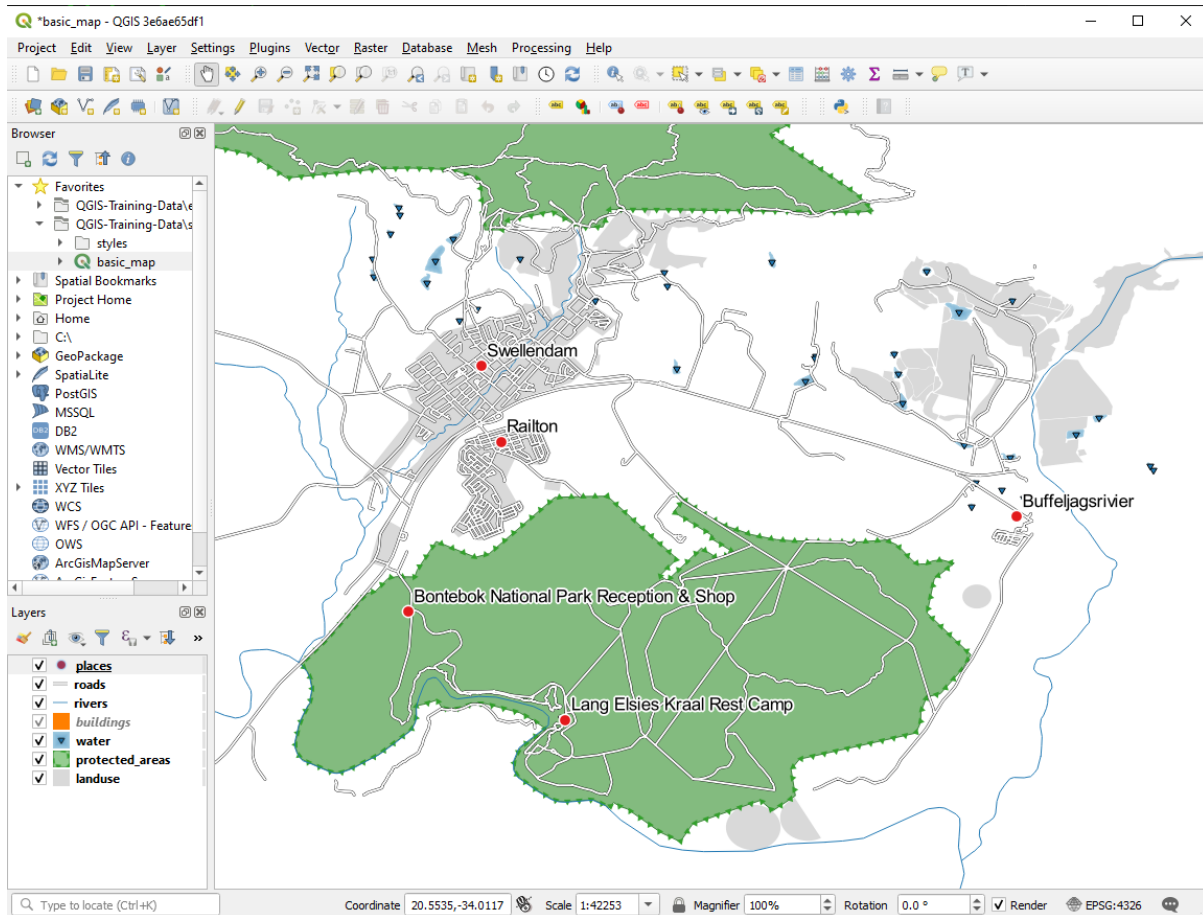

*Terug naar de tekst*

### 21.6.2 Aanpassen van Label (Deel 2)

Eén mogelijke oplossing heeft dit uiteindelijke product:

Dit resultaat bereiken:

- Gebruik een grootte van het lettertype van 10
- Gebruik een afstand voor plaatsing rondom punt van 1.5 mm
- Gebruik een grootte voor de markering van 3.0 mm
- In aanvulling daarop gebruikt dit voorbeeld de optie *Afbrekingsteken*:
- Voer een spatie in dit veld in en klik op *Toepassen* om hetzelfde effect te bereiken. In ons geval zijn enkele van de plaatsnamen erg lang, wat resulteert in namen over meerdere regels, wat niet erg gebruikersvriendelijk is. U vindt misschien dat deze instelling meer toepasselijk is voor uw kaart.

*Terug naar de tekst*

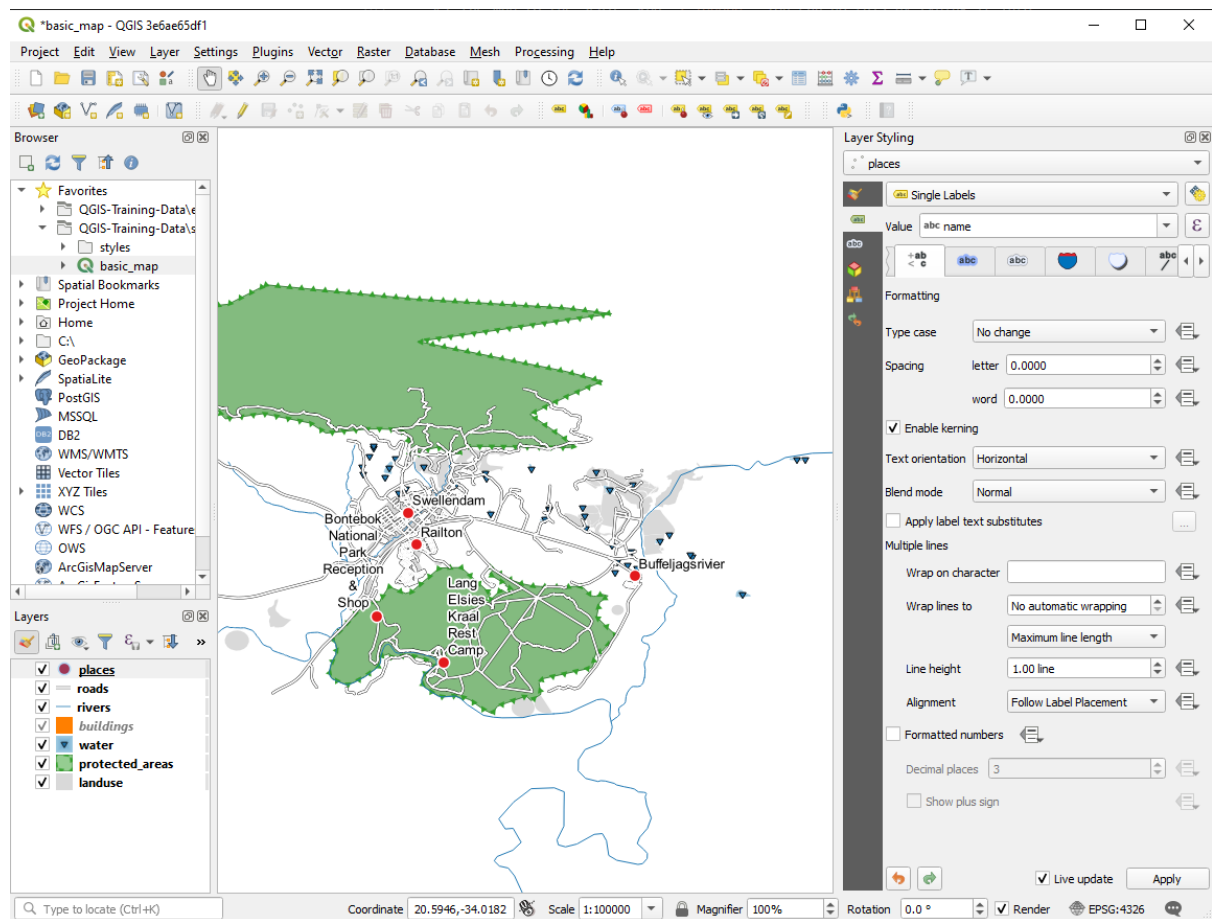

### 21.6.3 Gegevens-bepaalde instellingen gebruiken

1. Stel, nog steeds in de modus bewerken, de waarden FONT\_SIZE in op die welke u wenst. Het voorbeeld gebruikt 16 voor steden, 14 voor kleinere steden, 12 voor dorpen en 10 voor gehuchten.
2. Vergeet niet de bewerkingen op te slaan en verlaat de modus Bewerken
3. Ga terug naar de opmaakopties voor *Tekst* voor de laag *places* en selecteer FONT\_SIZE in het *Attribuutveld* van de grootte van het lettertype in de keuzelijst van  Data-bepaalde 'override':  
Uw resultaten, als u bovengenoemde waarden gebruikte, zou dit moeten zijn:

*Terug naar de tekst*

## 21.7 Results For Classificatie

### 21.7.1 De classificatie verfijnen

De instellingen die u gebruikte zouden niet hetzelfde hoeven te zijn, maar met de waarden *Klassen* = 6 en *Modus* = *Natuurlijke grenzen* (*Jenks*) (en door natuurlijk dezelfde kleuren te gebruiken), zal de kaart er zo uit zien:

*Terug naar de tekst*

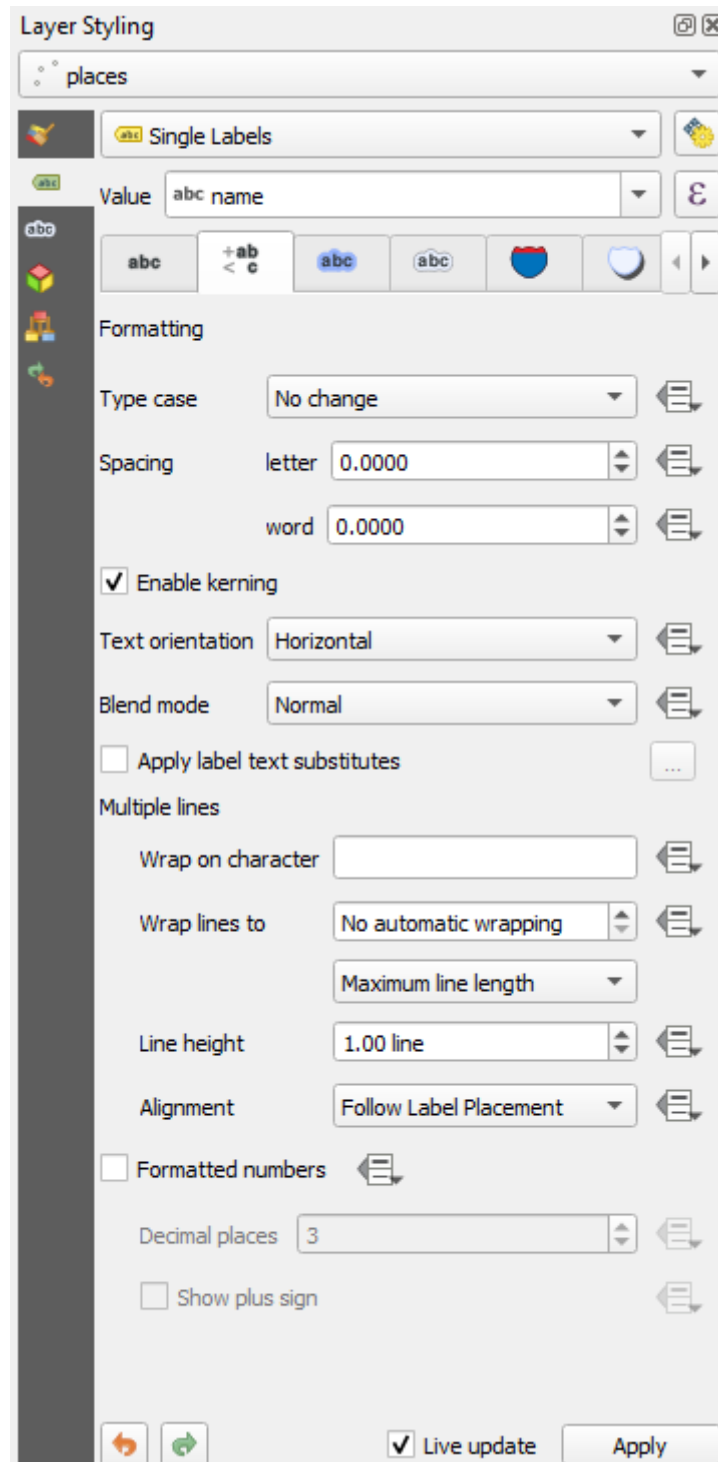

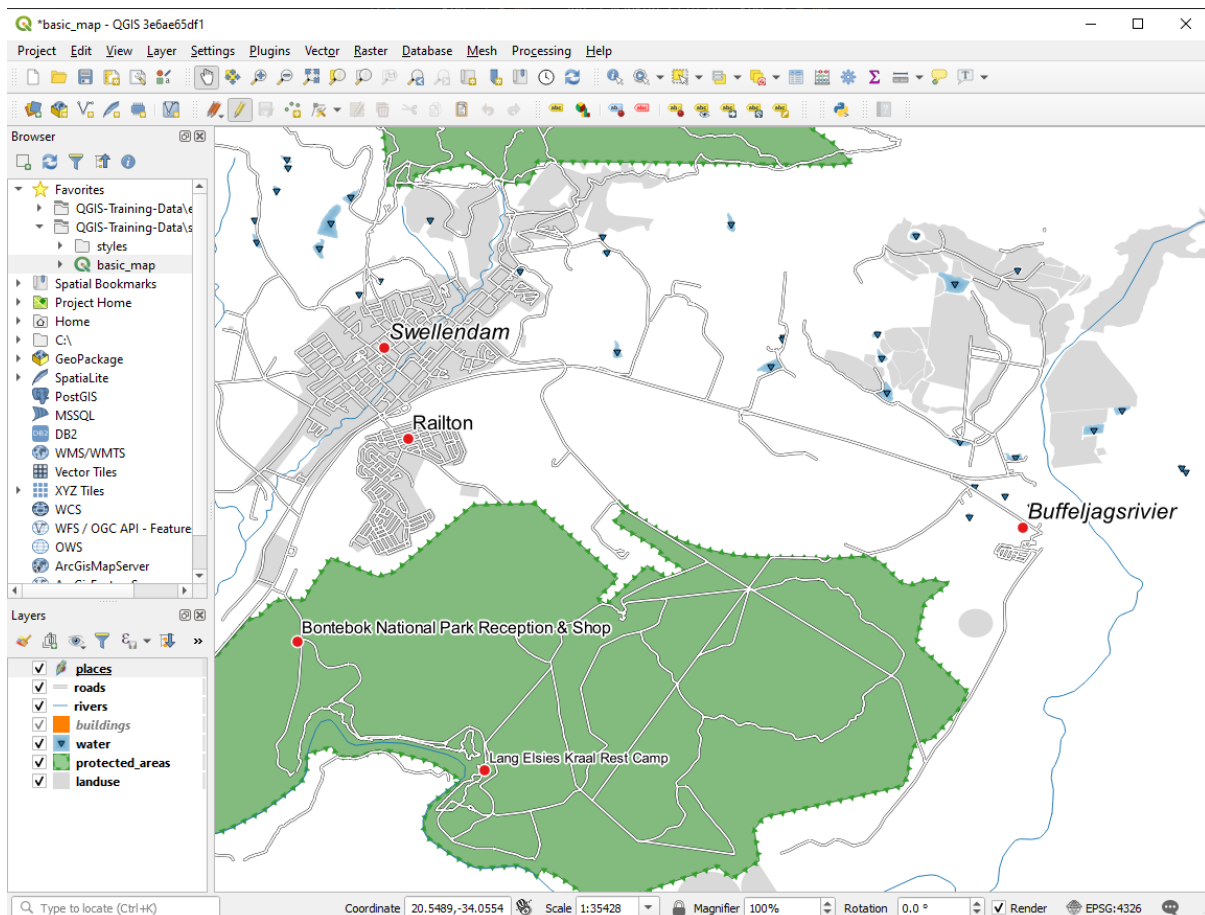
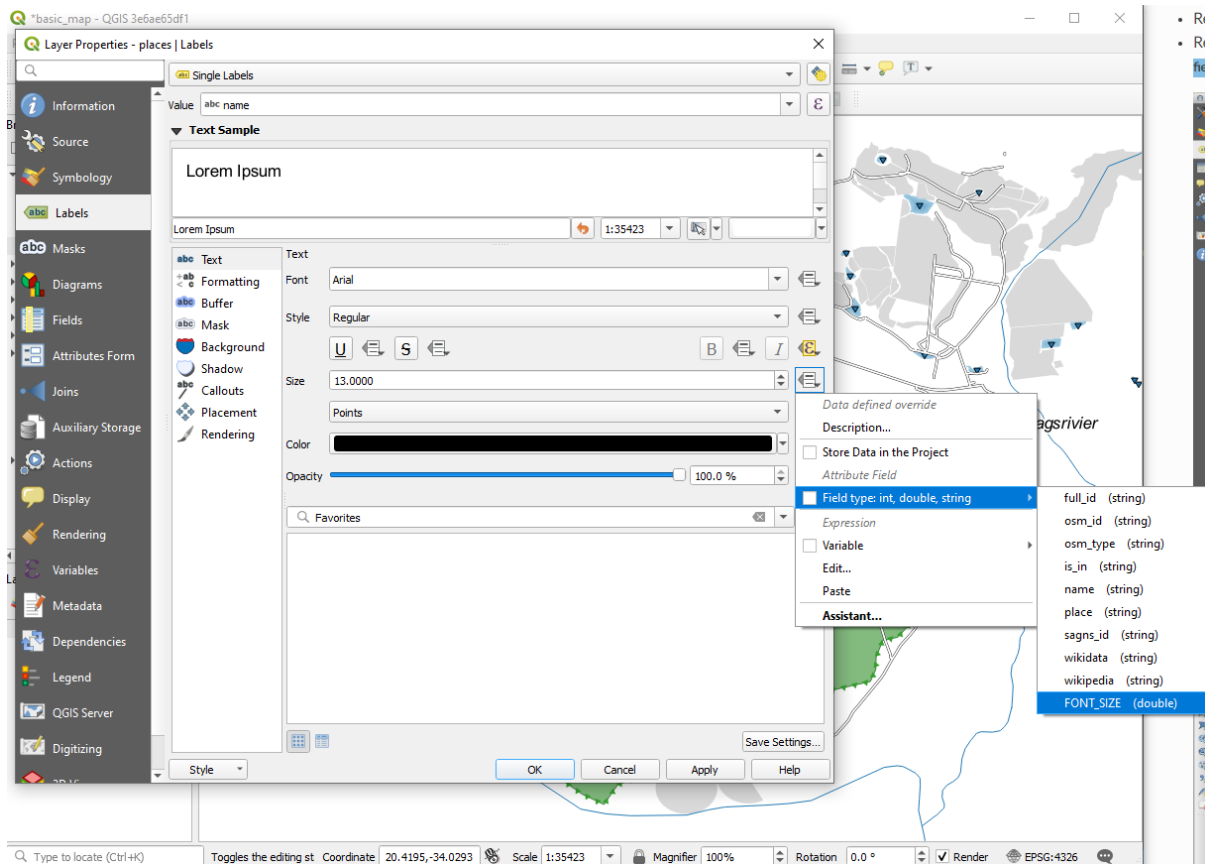



## 21.8 Results For *Een nieuwe vector gegevensset maken*

### 21.8.1 *Digitaliseren*

De symbologie is niet van belang, maar de resultaten zouden er min of meer als volgt uit moeten zien:

*Terug naar de tekst*

### 21.8.2 *Topologie: Gereedschap Ring toevoegen*

De exacte vorm maakt niet uit, maar u zou een gat in het midden van uw object moeten hebben, zoals dit:

- Maak uw bewerking ongedaan voordat u doorgaat met de volgende oefening voor het volgende gereedschap.

*Terug naar de tekst*

### 21.8.3 *Topologie: Gereedschap Deel toevoegen*

- Selecteer eerst Bontebok National Park:
- Voeg nu uw nieuwe gedeelte toe:
- Maak uw bewerking ongedaan voordat u doorgaat met de volgende oefening voor het volgende gereedschap.

*Terug naar de tekst*



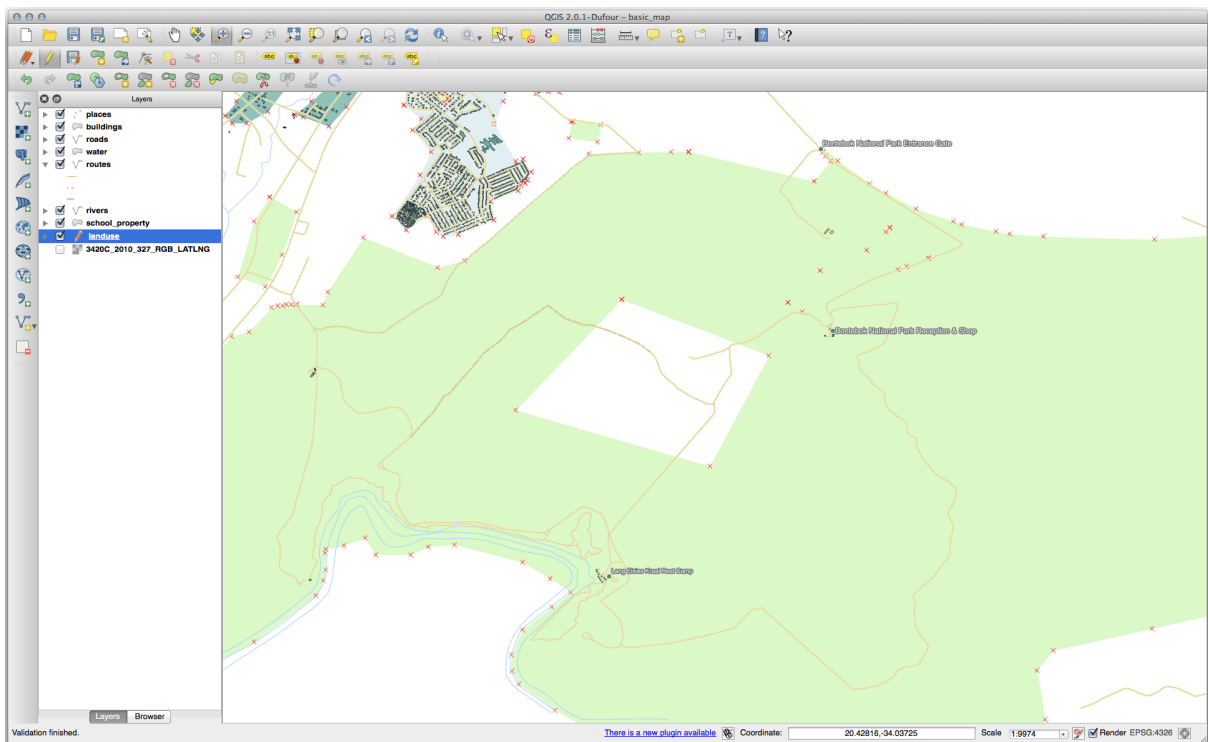
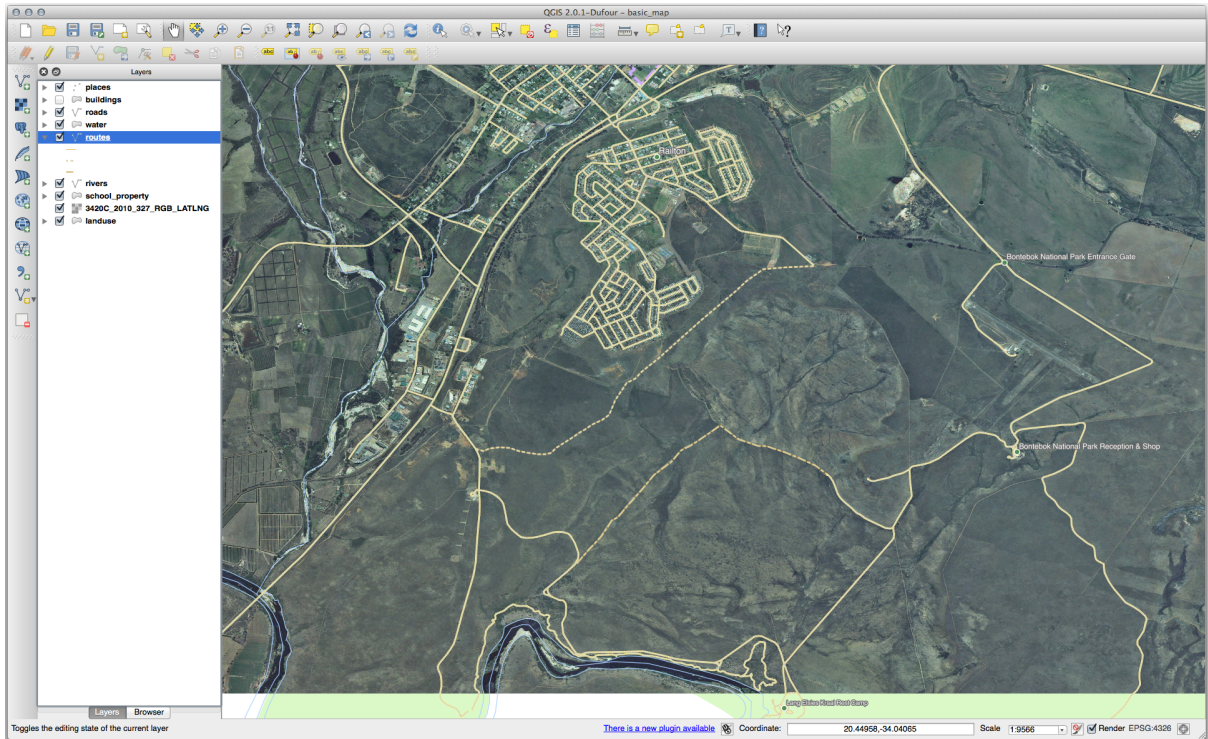



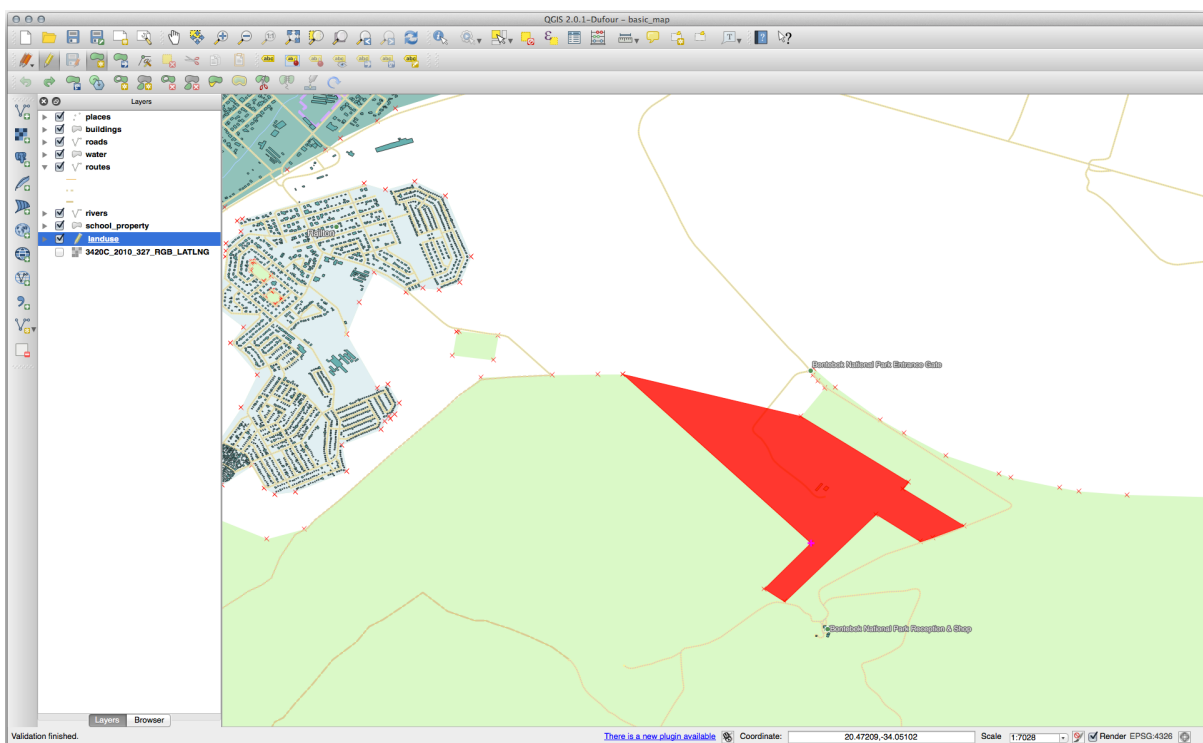
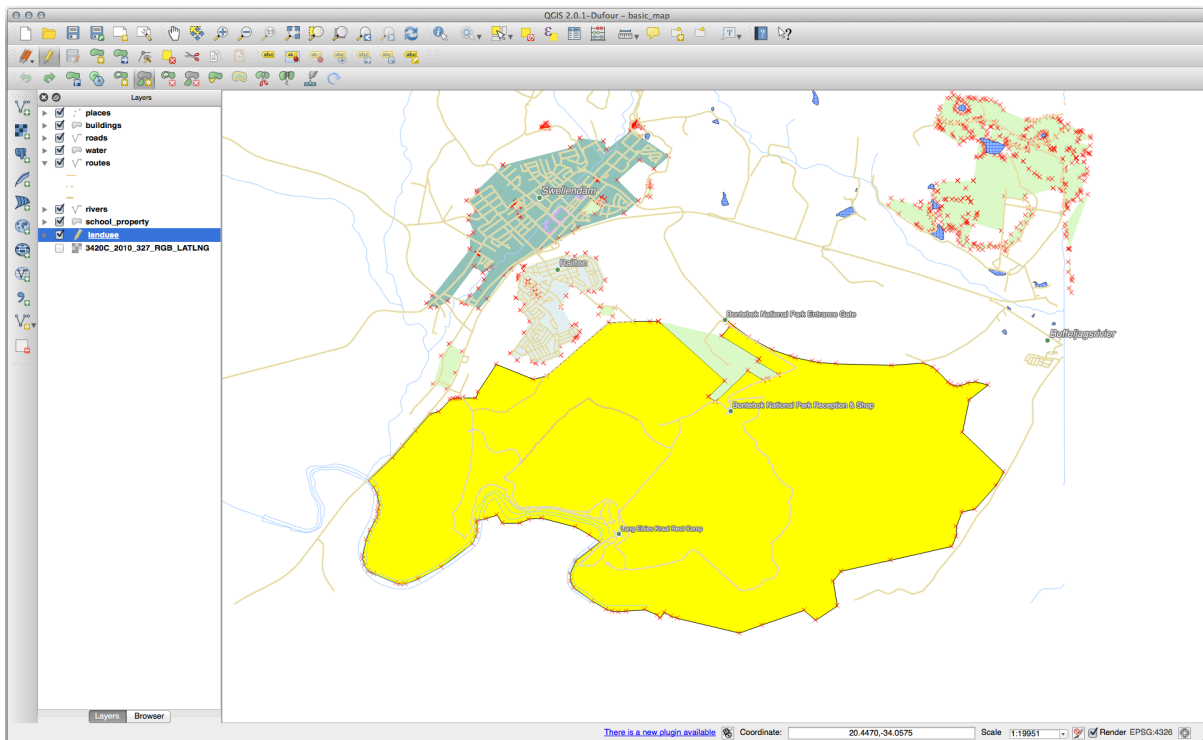

## 21.8.4 Objecten samenvoegen

- Gebruik het gereedschap *Geselecteerde objecten samenvoegen*, zorg er voor dat u eerst beide polygonen heeft geselecteerd die u wilt samenvoegen.
- Gebruik het object met de *OGC\_FID* 1 als de bron van uw attributen (klik op het item ervan in het dialoogvenster, klik dan op de knop *Gebruik attributen van geselecteerde object*):

### Notitie:

Als u een andere gegevensset gebruikt is het zeer waarschijnlijk dat uw originele polygoon's *OGC\_FID* niet 1 zal zijn. Kies eenvoudigweg een object dat een *OGC\_FID* heeft.

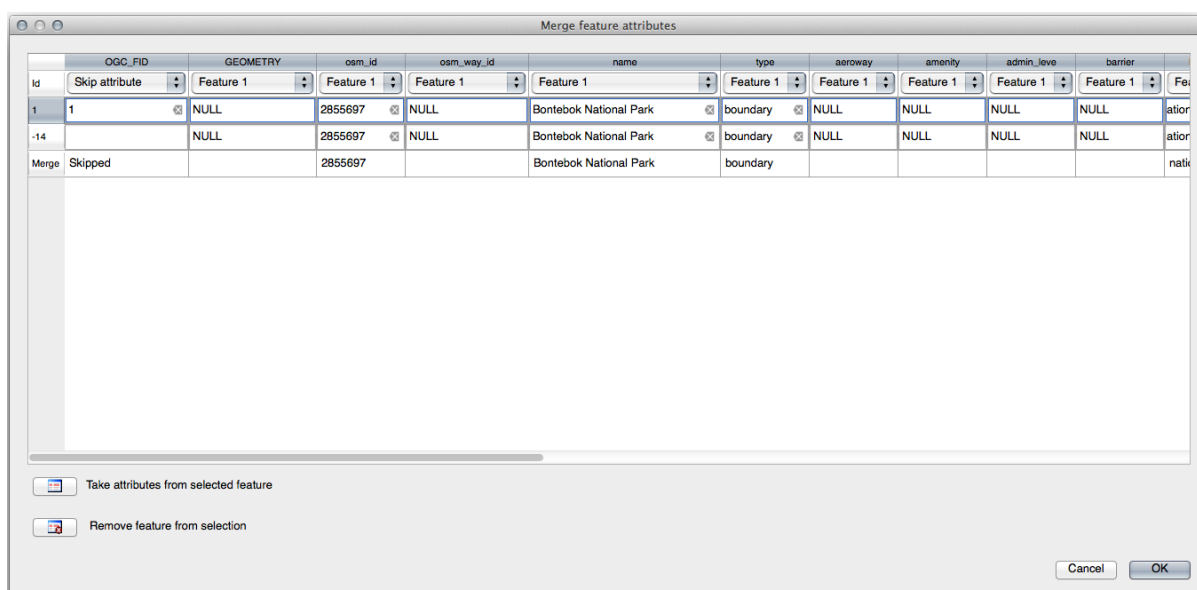

**Notitie:** Gebruiken van het gereedschap *Attributen van geselecteerde objecten samenvoegen* zal de afzonderlijke geometrieën behouden, maar ze dezelfde attributen geven.

*Terug naar de tekst*

## 21.8.5 Formulieren

Voor het *TYPE* is er uiteraard een beperkt aantal typen dat een weg kan zijn, en als u de attributentabel voor deze laag bekijkt, zult u zien dat zij vooraf gedefinieerd zijn.

- Stel de widget in op *Aanwezige waarden* en klik op *Data laden van laag*.
- Selecteer *roads* in het keuzemenu *Label* en *highway* voor de beide opties *Waarde* en *Omschrijving*:
- Klik driemaal op *OK*.
- Als u het gereedschap *Objecten identificeren* nu gebruikt op een straat terwijl de modus *Bewerken* actief is, zal het dialoogvenster dat u krijgt er nu als volgt uitzien:

*Terug naar de tekst*

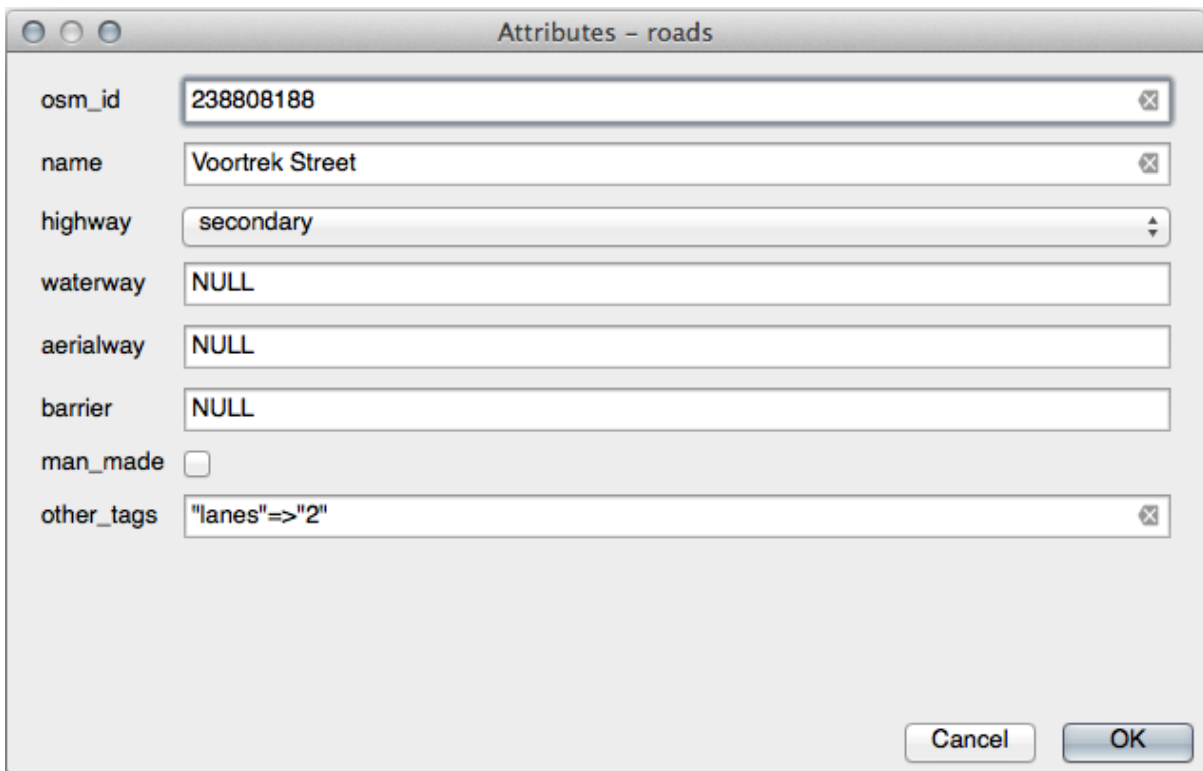
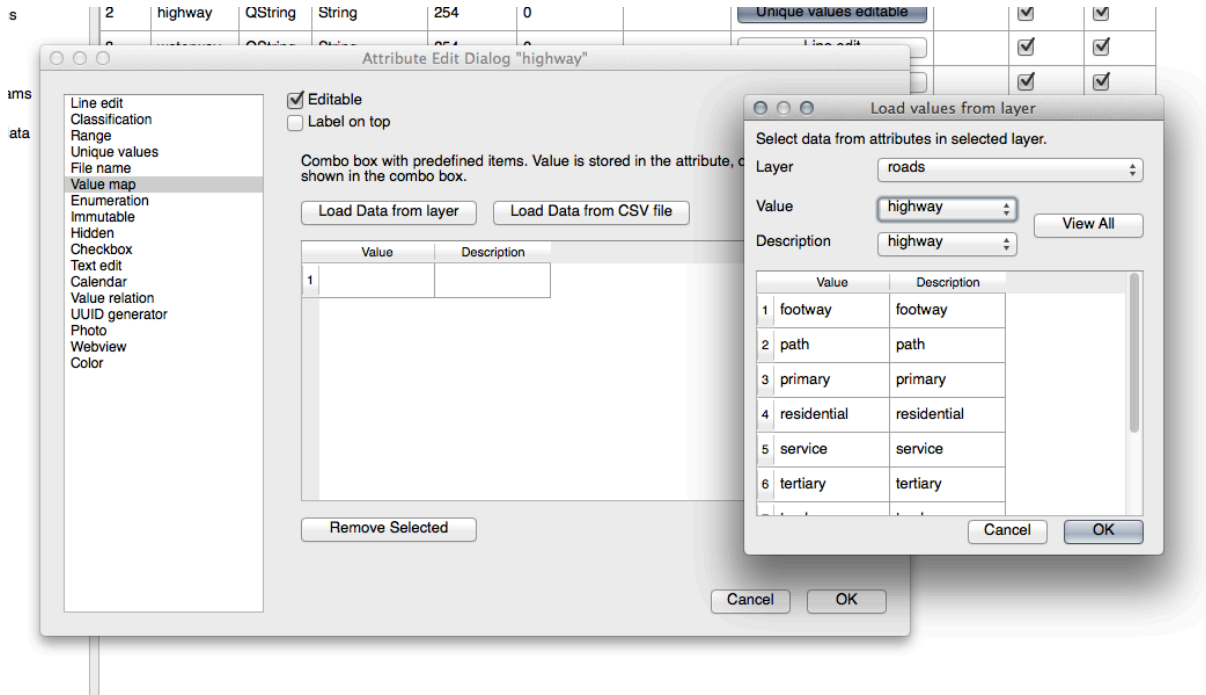

## 21.9 Results For Vectoranalyse

### 21.9.1 Afstand van scholen

- Uw dialoogvenster voor de buffer zou er nu ongeveer zo uit moeten zien:

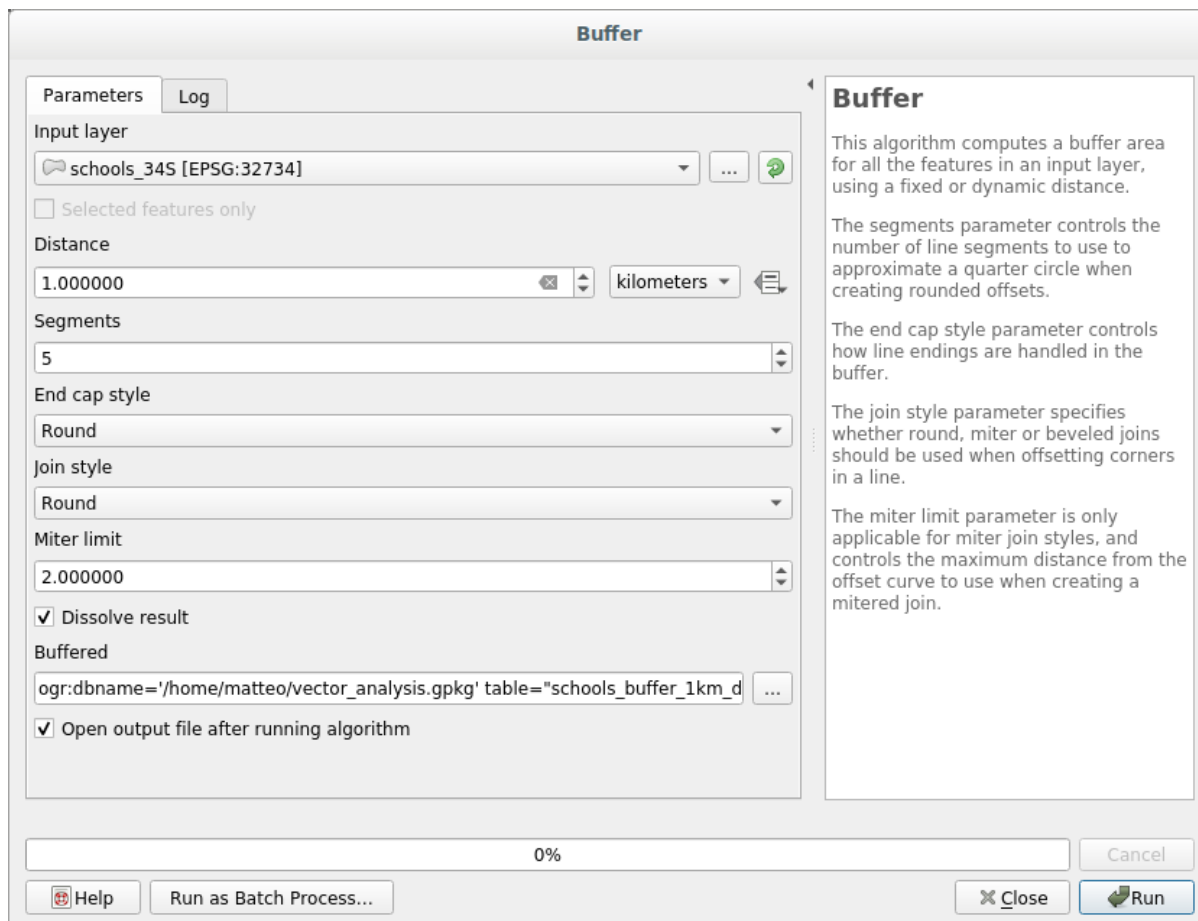

De *Buffer afstand* is 1 kilometer.

- De waarde *Segmenten voor benadering* is ingesteld op 20. Dit is optioneel, maar het wordt aanbevolen, omdat het de buffers in de uitvoer er gladder uit laat zien. Vergelijk dit:  
met dit:

De eerste afbeelding geeft de buffer weer met de waarde *Segmenten voor benadering* ingesteld op 5 en de tweede geeft de waarde weer als die is ingesteld op 20. In ons voorbeeld is het verschil subtiel, maar u kunt zien dat de randen van de buffer met de hogere waarde gladder zijn.

*Terug naar de tekst*

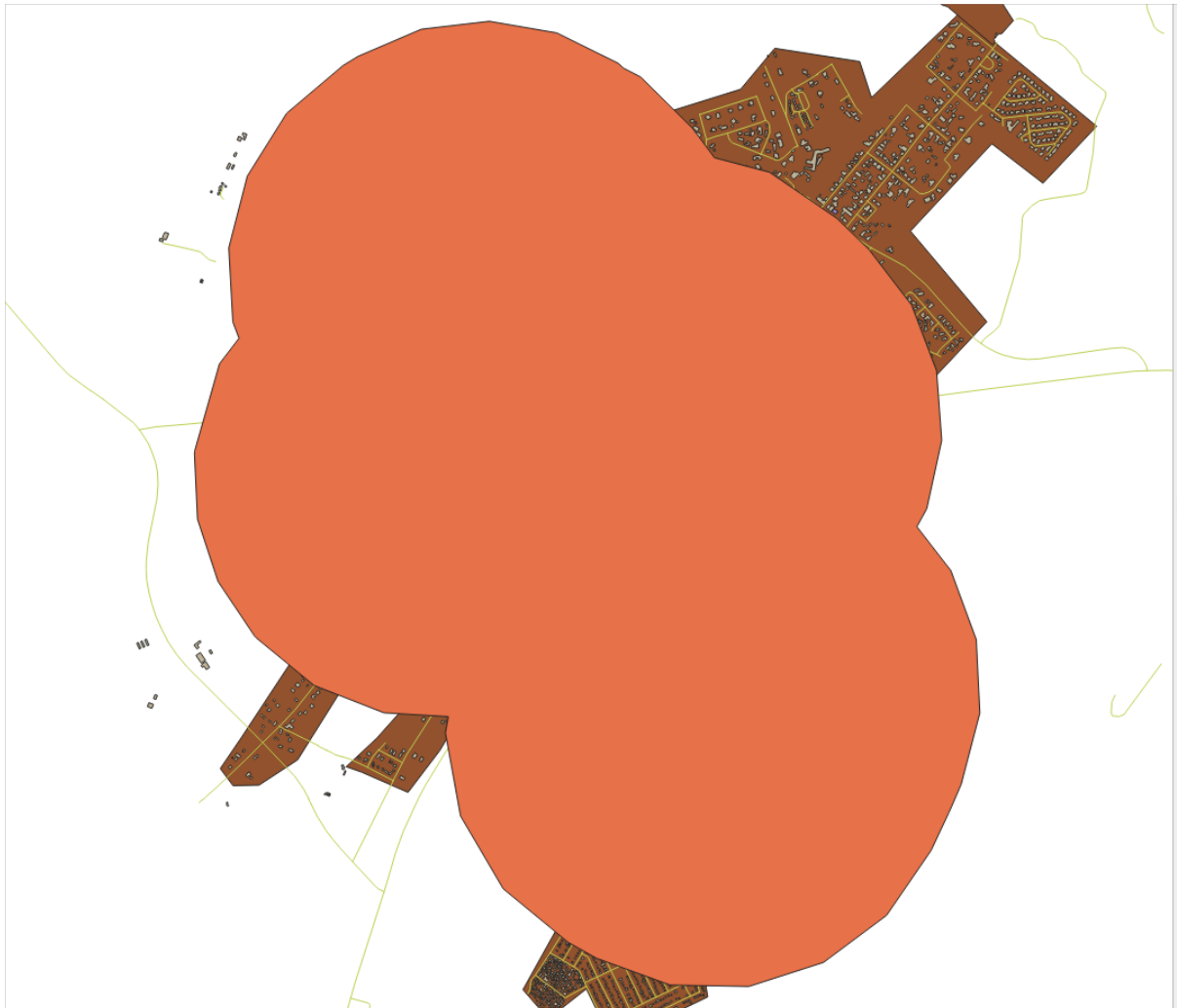

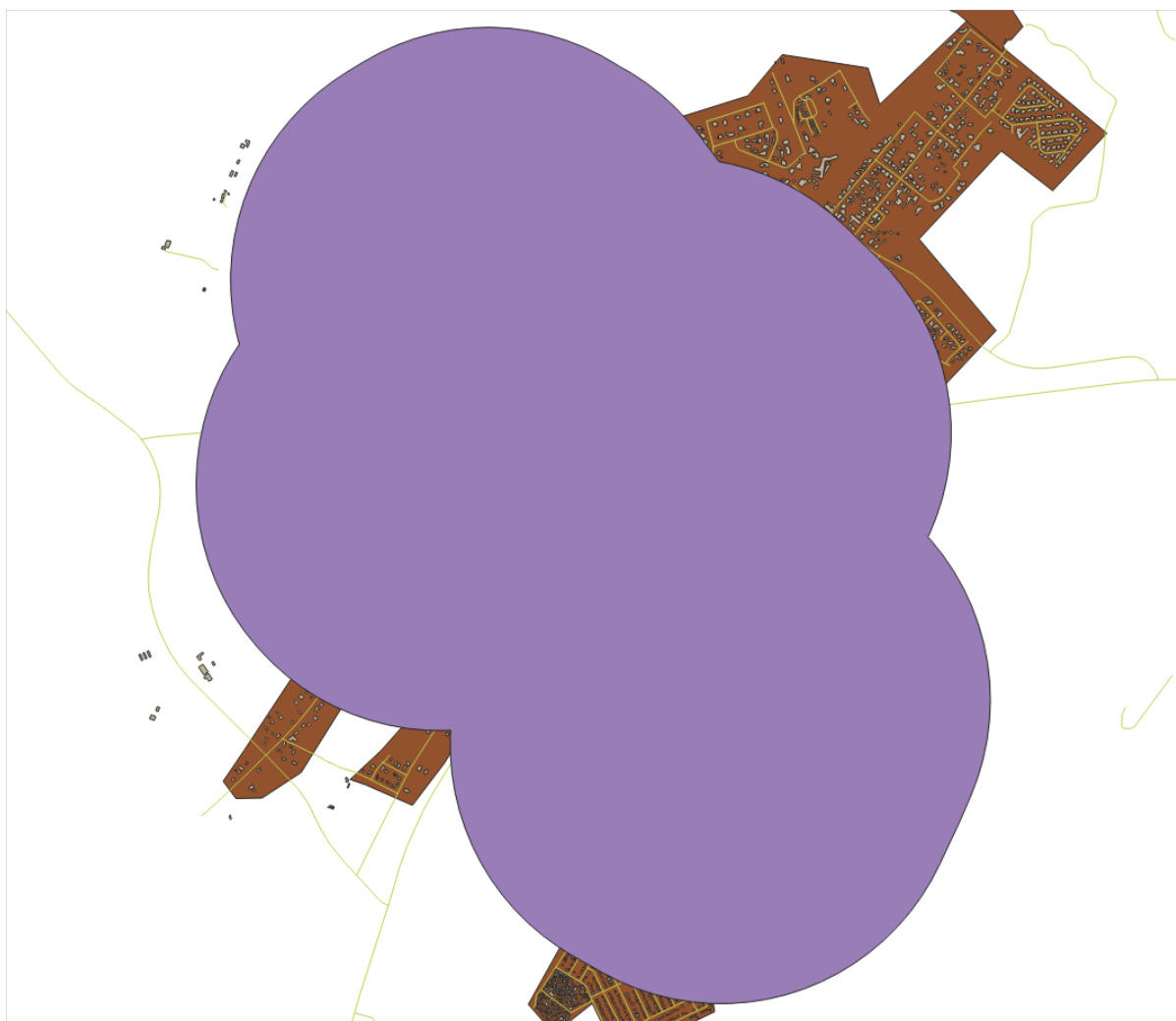

## 21.9.2 Afstand vanaf restaurants

We gaan door een proces met twee stappen om de nieuwe laag *houses\_restaurants\_500m* te maken:

- Maak eerst een buffer van 500 m rondom de restaurants en voeg de laag toe aan de kaart:

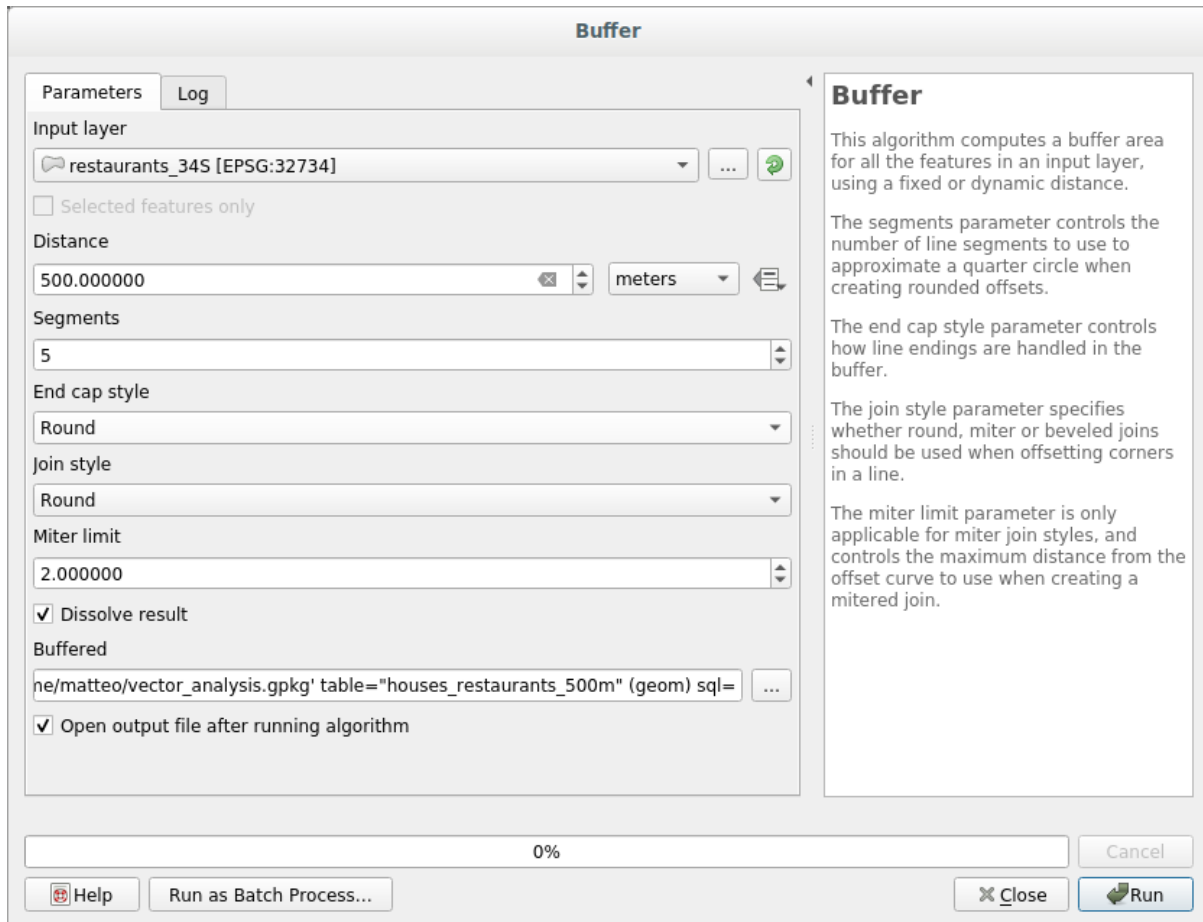

- Neem vervolgens de gebouwen uit binnen het gebied van de buffer:

Uw kaart zou nu alleen die gebouwen moeten weergeven die binnen 50 m van een weg, 1 km vanaf een school en 500 m vanaf een restaurant liggen:

*Terug naar de tekst*

## 21.10 Results For Netwerkanalyse

### 21.11 Fastest path

Open *Netwerkanalyse*  *Kortste pad (punt naar punt)* en vul het dialoogvenster als volgt in:

Zorg er voor dat *Te berekenen type pad* is *Snelste*.

Klik op *Uitvoeren* en sluit het dialoogvenster.

Open nu de attribuentabel van de uitvoerlaag. Het veld *cost* bevat de reistijd tussen de twee punten (als deel van uren):

*Terug naar de tekst*

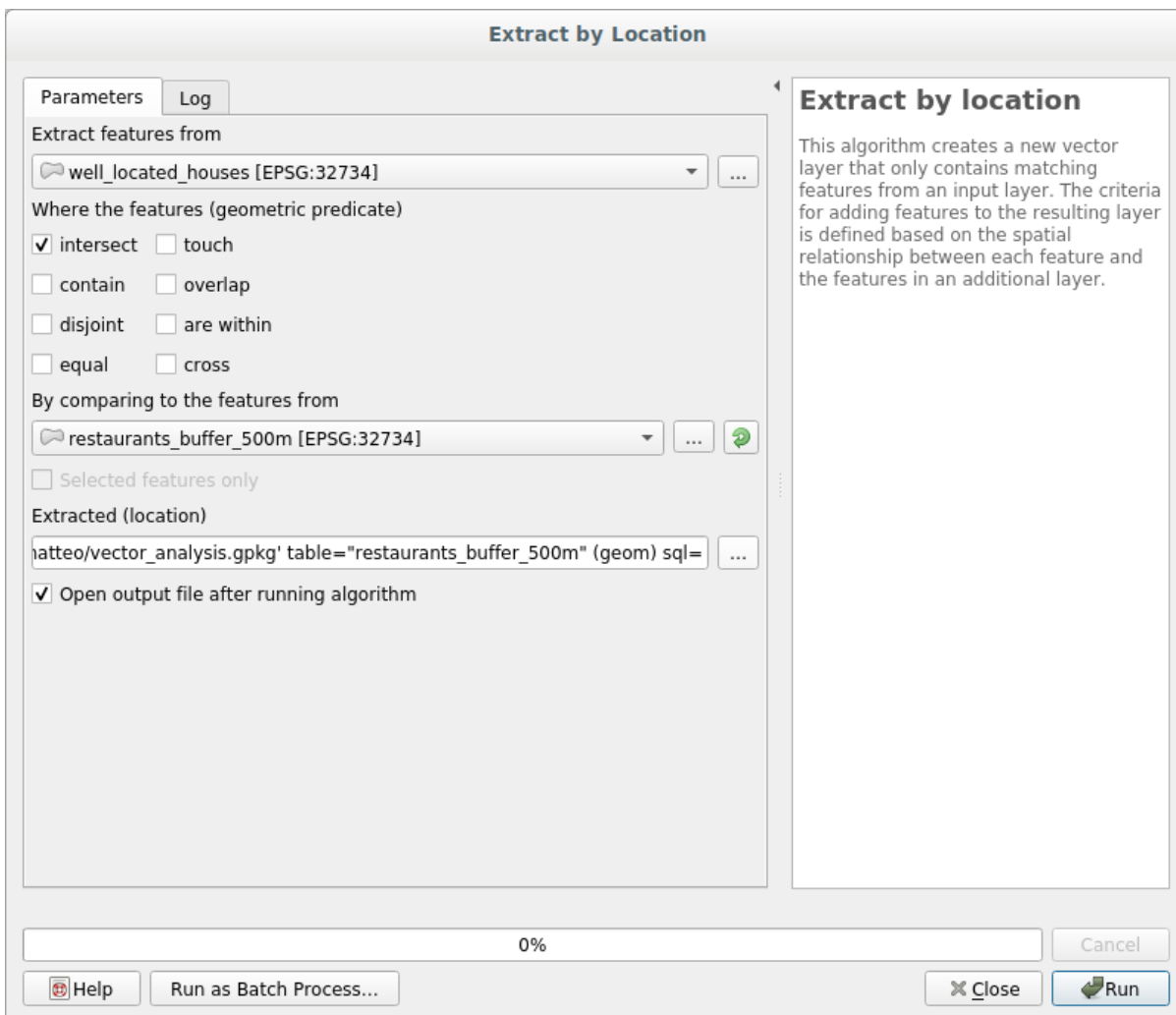
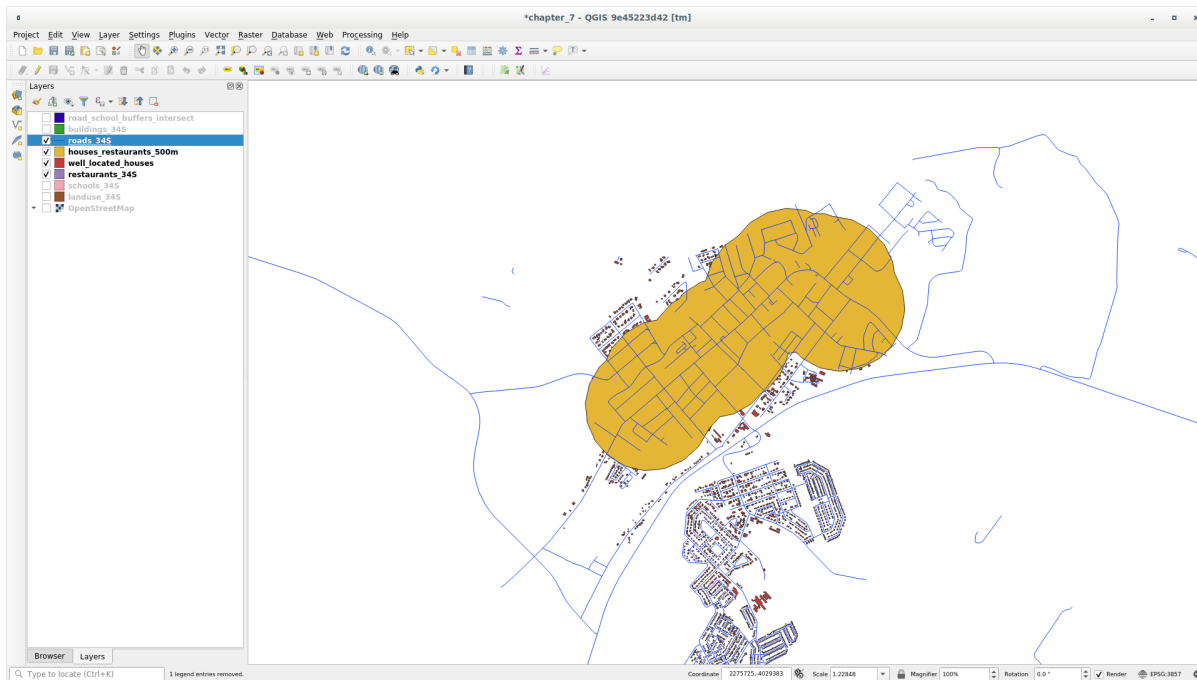



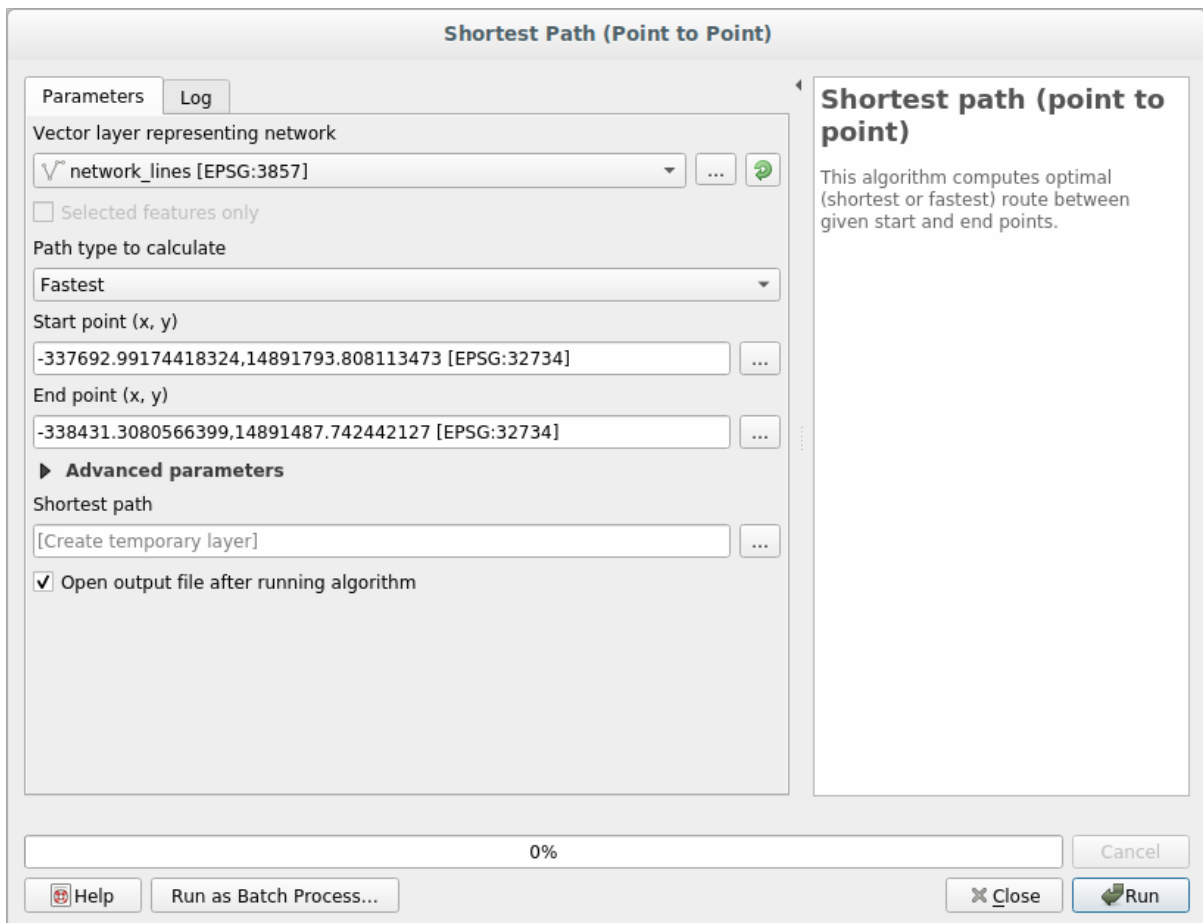
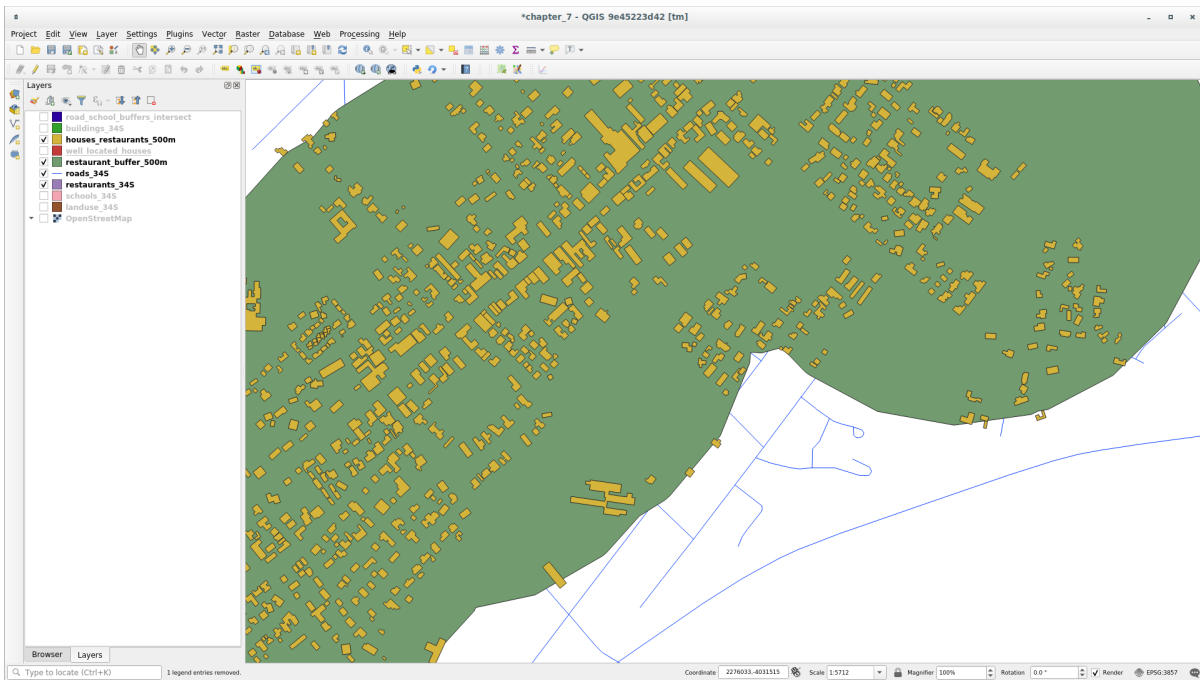

Shortest path :: Features Total: 1, Filtered: 1, Selected: 0			
	start	end	cost
1	1180602.98634, 5419744.79568	1179652.46216, 5419199.77534	0.02011

Show All Features

## 21.12 Results For *Rasteranalyse*

### 21.12.1 *Aspect berekenen*

- Stel uw dialoogvenster *Aspect* als volgt in:

Uw resultaat:

*Terug naar de tekst*

### 21.12.2 *Helling berekenen (minder dan 2 en 5 graden)*

- Stel uw dialoogvenster *Rasterberekeningen* als volgt in:
- Vervang, voor de versie van 5 graden, de 2 in de expressie en bestandsnaam door 5.

Uw resultaten:

- 2 graden:
- 5 graden:

*Terug naar de tekst*

## 21.13 Results For *De analyse voltooien*

### 21.13.1 *Raster naar vector*

- Open de *Query builder* door met rechts op de laag *all\_terrain* in het paneel *Lagen* te klikken en selecteer selecteer de tab *Eigenschappen*  *Bron*.
- Bouw dan de query "suitable" = 1.
- Klik op *OK* om alle polygoenen die niet aan de voorwaarde voldoen uit te filteren.

Indien bekeken over het originele raster, zouden de gebieden elkaar perfect moeten overlappen:

- U kunt deze laag opslaan door met rechts te klikken op de laag *all\_terrain* in het paneel *Lagen* en te kiezen voor *Opslaan als...*, en dan door te gaan door de instructies te volgen.

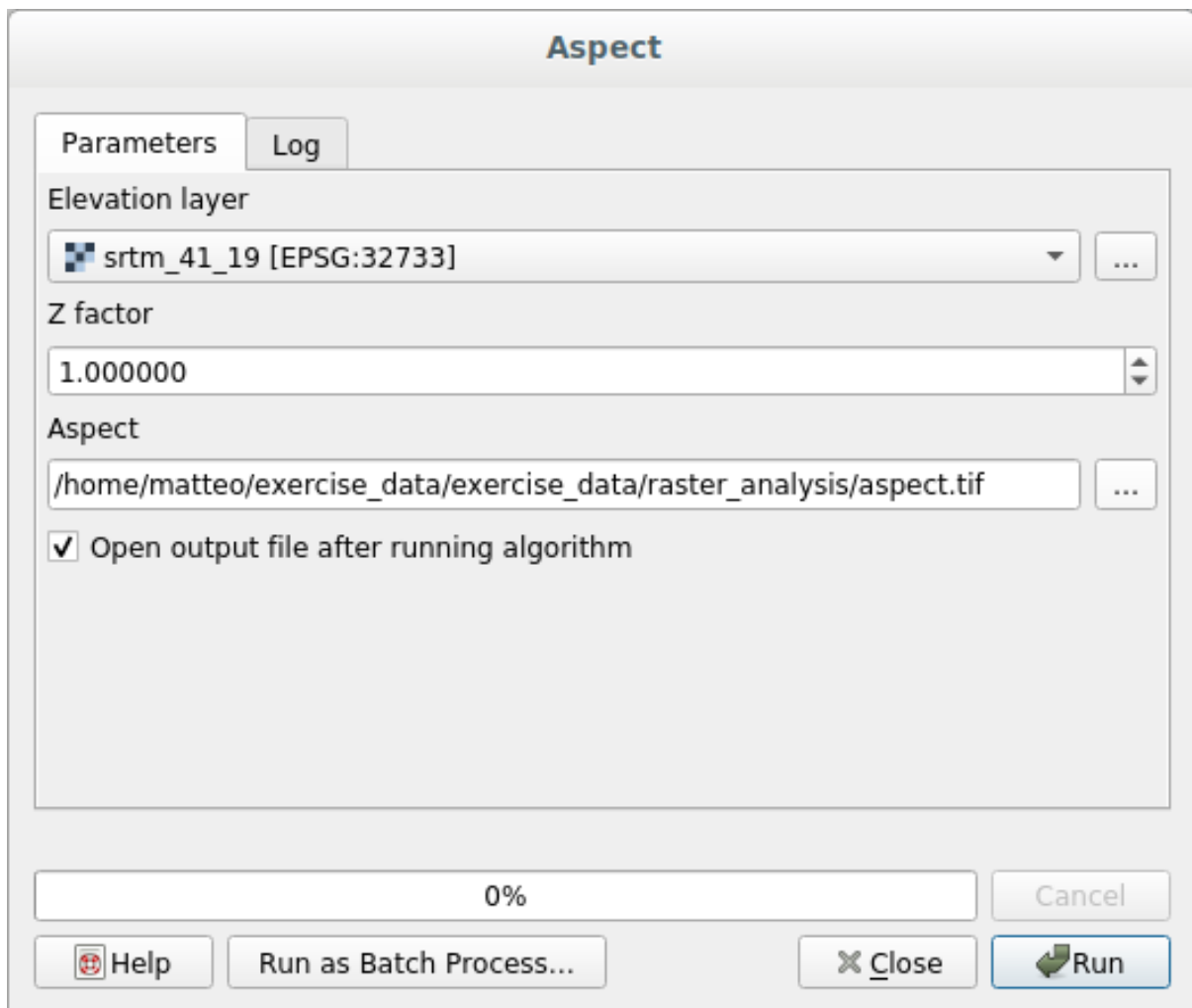

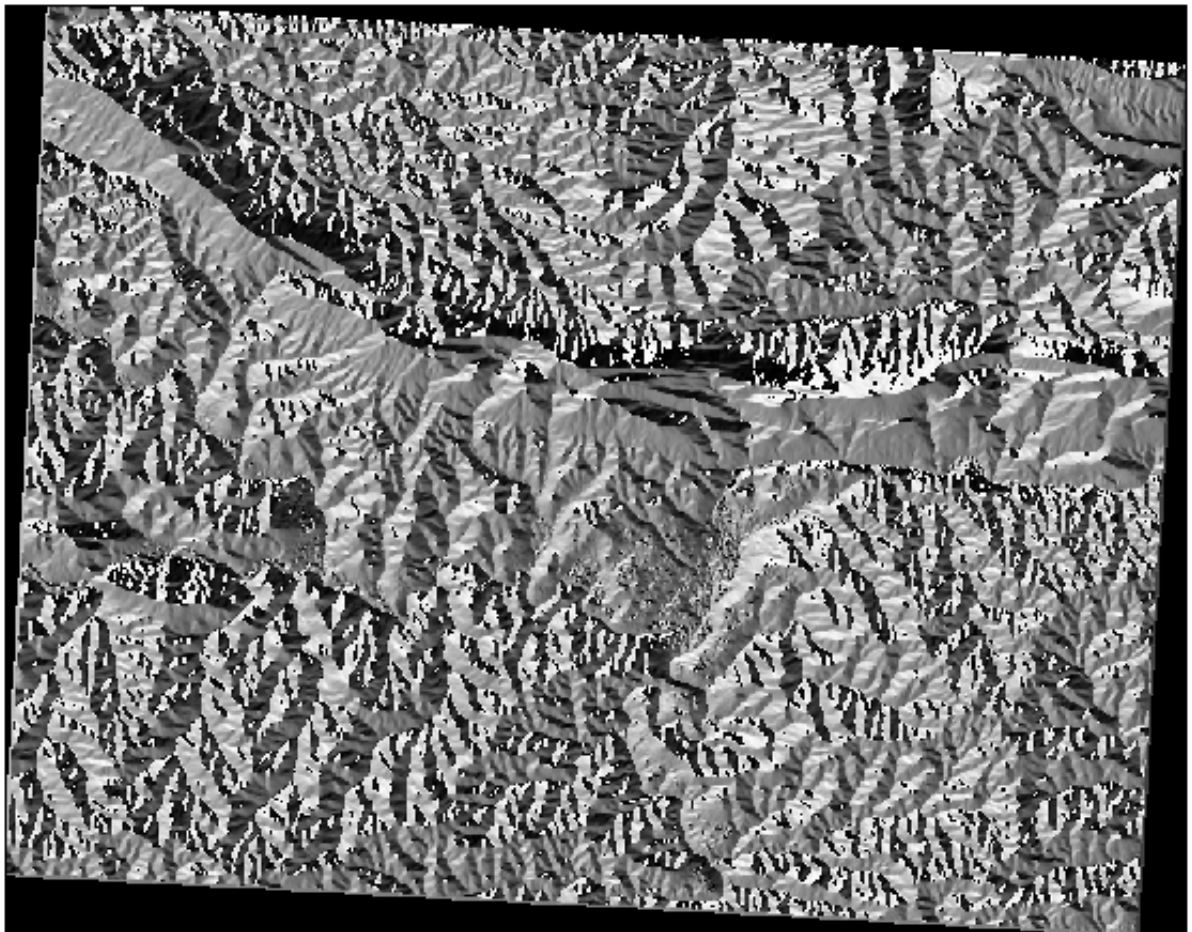

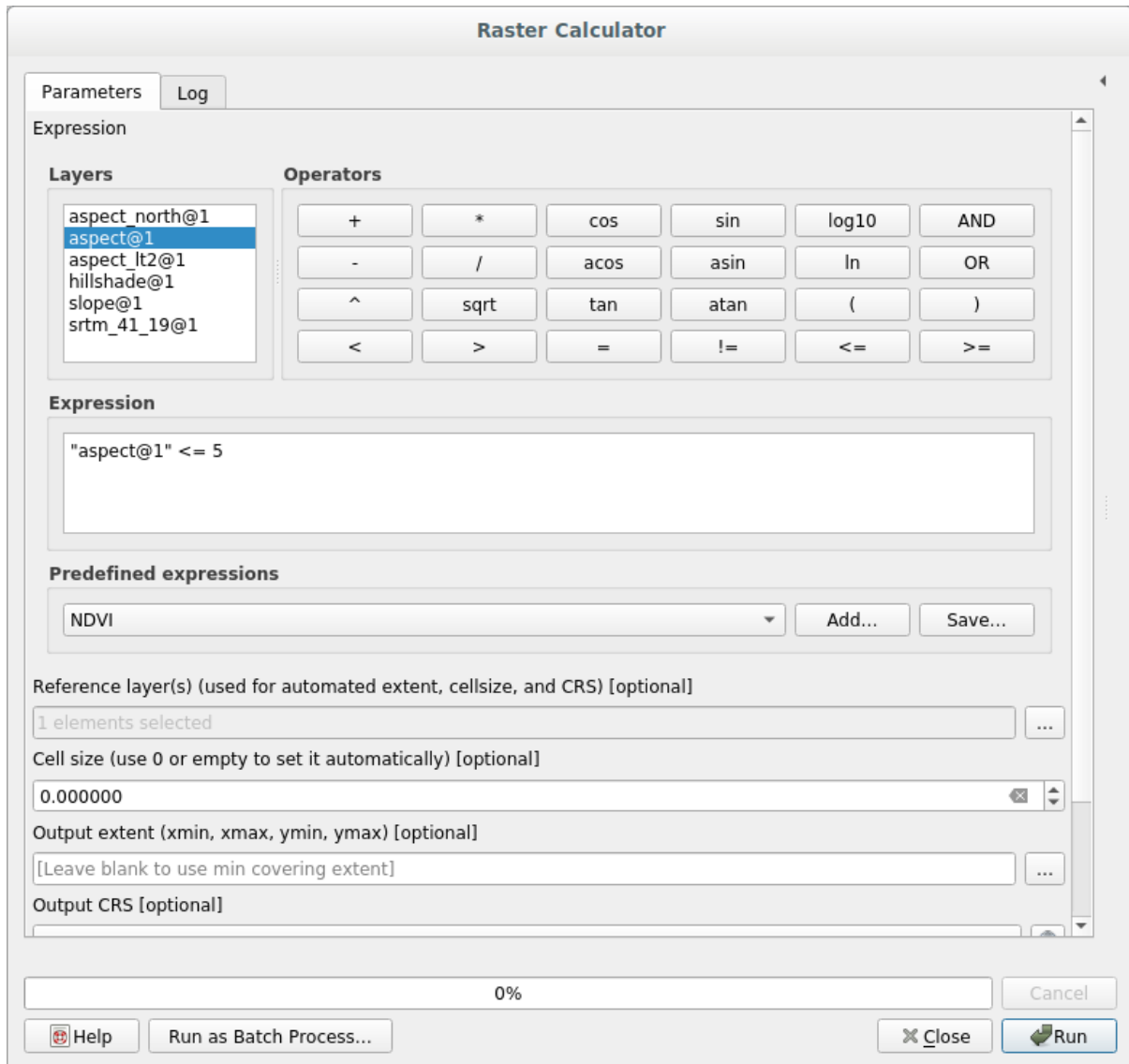

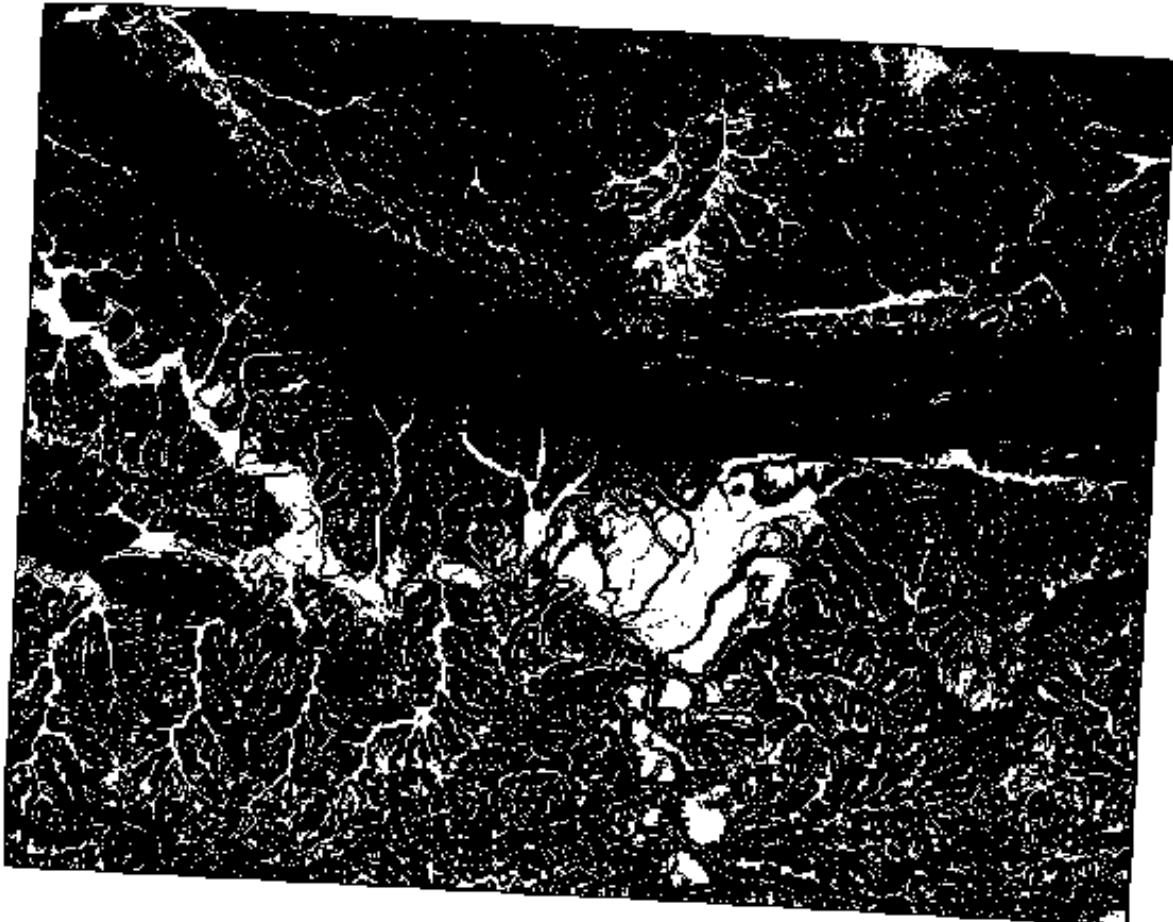

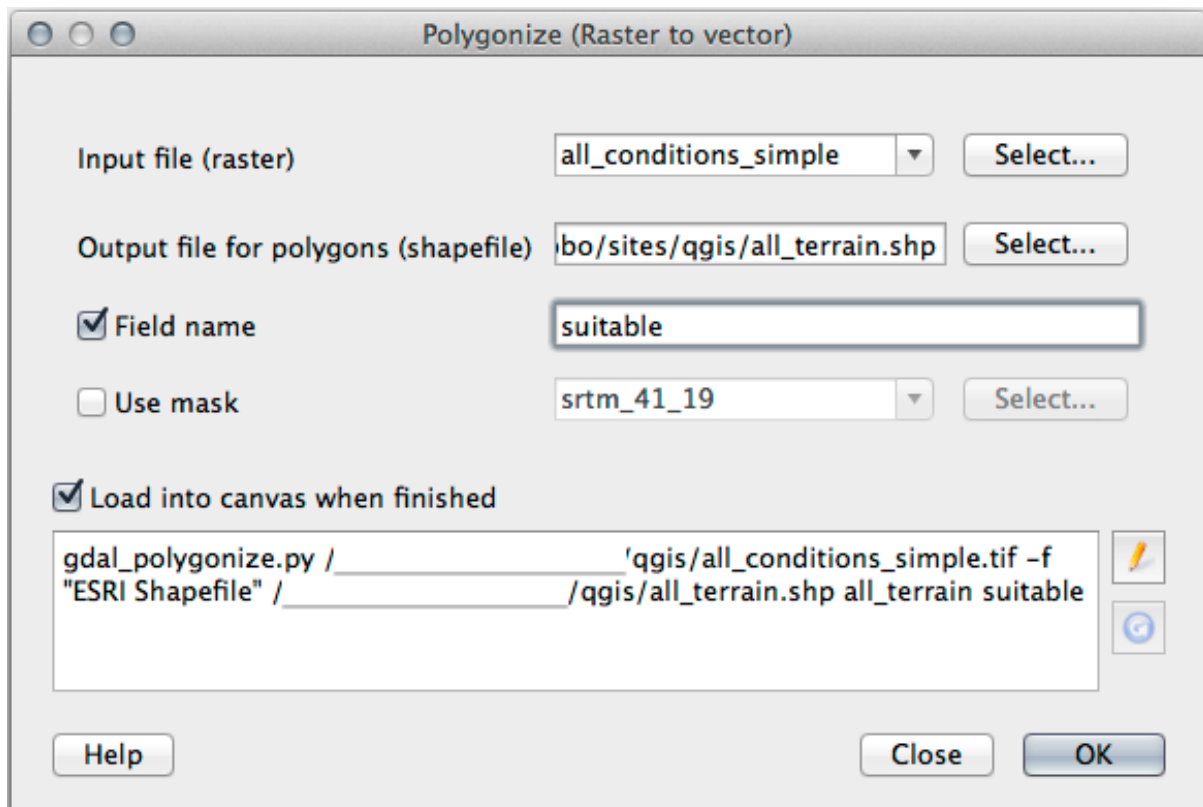

*Terug naar de tekst*

### 21.13.2 *Inspecteren van de resultaten*

Het zal u zijn opgevallen dat enkele van de gebouwen in uw laag `new_solution` “in plakjes” zijn gesneden door het gereedschap *Intersect*. Dit geeft aan dat slechts een deel van het gebouw - en daarom slechts een gedeelte van het eigendom - op geschikt terrein ligt. We kunnen daarom deze gebouwen met een gerust hart uit onze gegevensset verwijderen

*Terug naar de tekst*

### 21.13.3 *De analyse verfijnen*

Op dit moment zou uw analyse er ongeveer als volgt uit moeten zien:

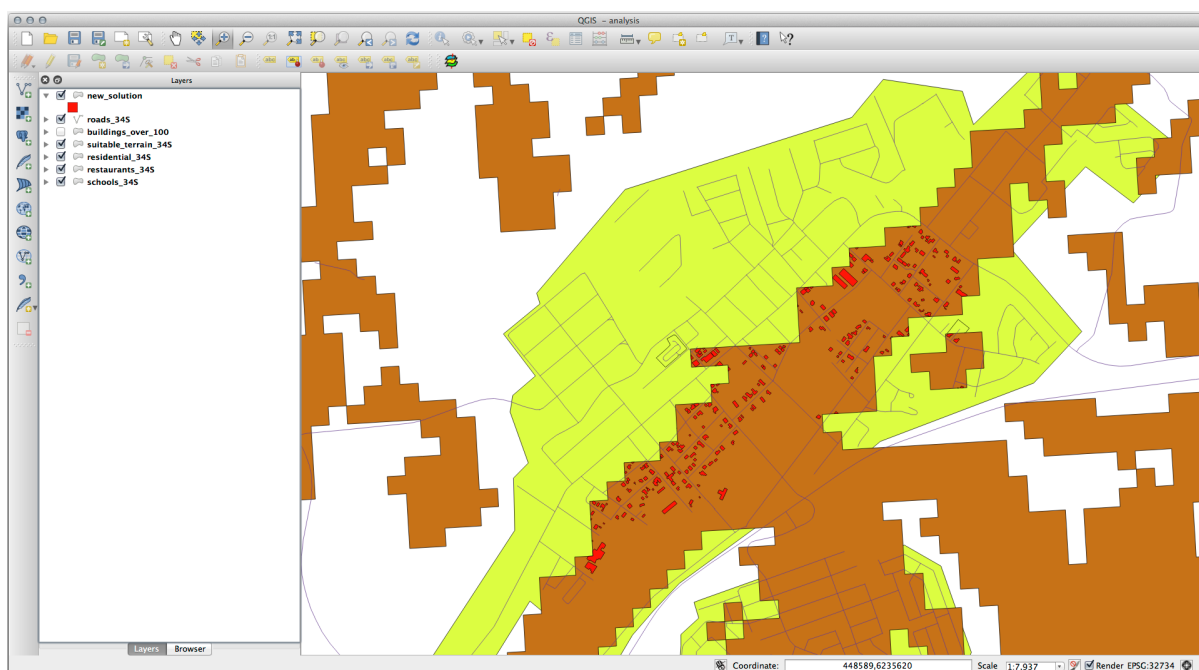



Denk aan een cirkelvormig gebied, 100 meter doorlopend in alle richtingen.

Als het groter is dan 100 meter in straal, dan zal het aftrekken van 100 meter van de grootte (vanuit alle richtingen) resulteren in het overlaten van een deel ervan in het midden.

daarom kunt u een *interne buffer* van 100 meter op uw bestaande vectorlaag `suitable_terrain` toepassen. In de uitvoer van de bufferfunctie, wat overblijft van de originele laag zal de gebieden weergeven waar een geschikt terrein van 100 meter naast ligt.

Als demonstratie:

- Ga naar *Vector*  *Geoprocessing-gereedschap*  *Buffer(s)* om het dialoogvenster *Buffer(s)* te openen.
- Stel dat als volgt in:
- gebruik de laag `suitable_terrain` met 10 segmenten en een bufferafstand van `-100`. (De afstand is automatisch in meters omdat uw kaart een geprojecteerd CRS gebruikt.)
- Sla de uitvoer op in `exercise_data/residential_development/` als `suitable_terrain_continuous100m.shp`.
- Indien nodig, verplaats de nieuwe laag tot boven uw originele laag `suitable_terrain`.



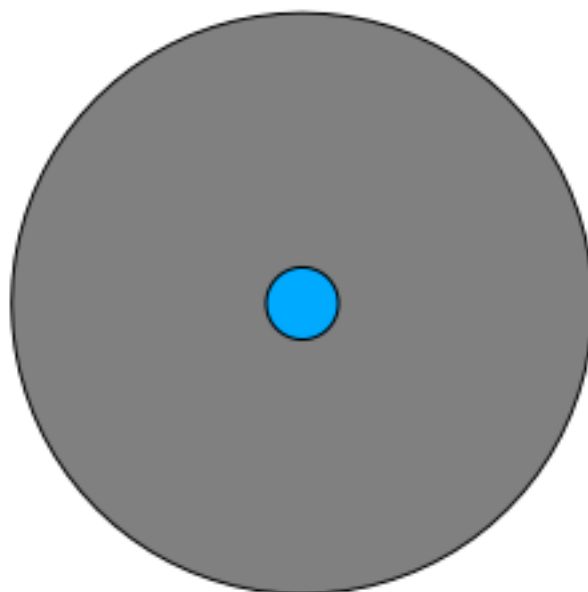
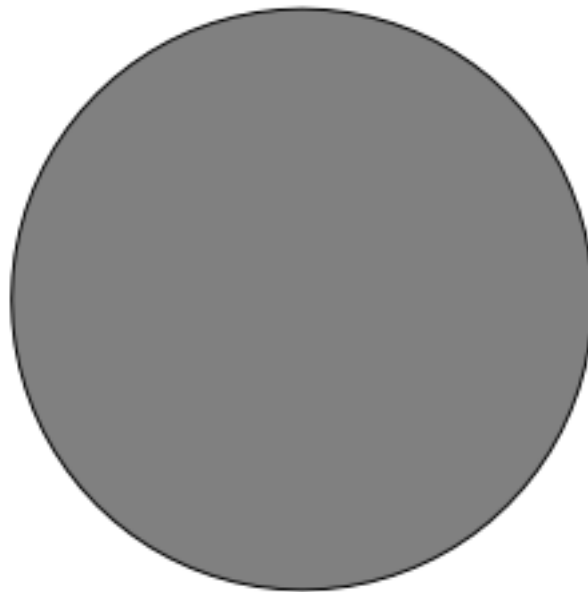

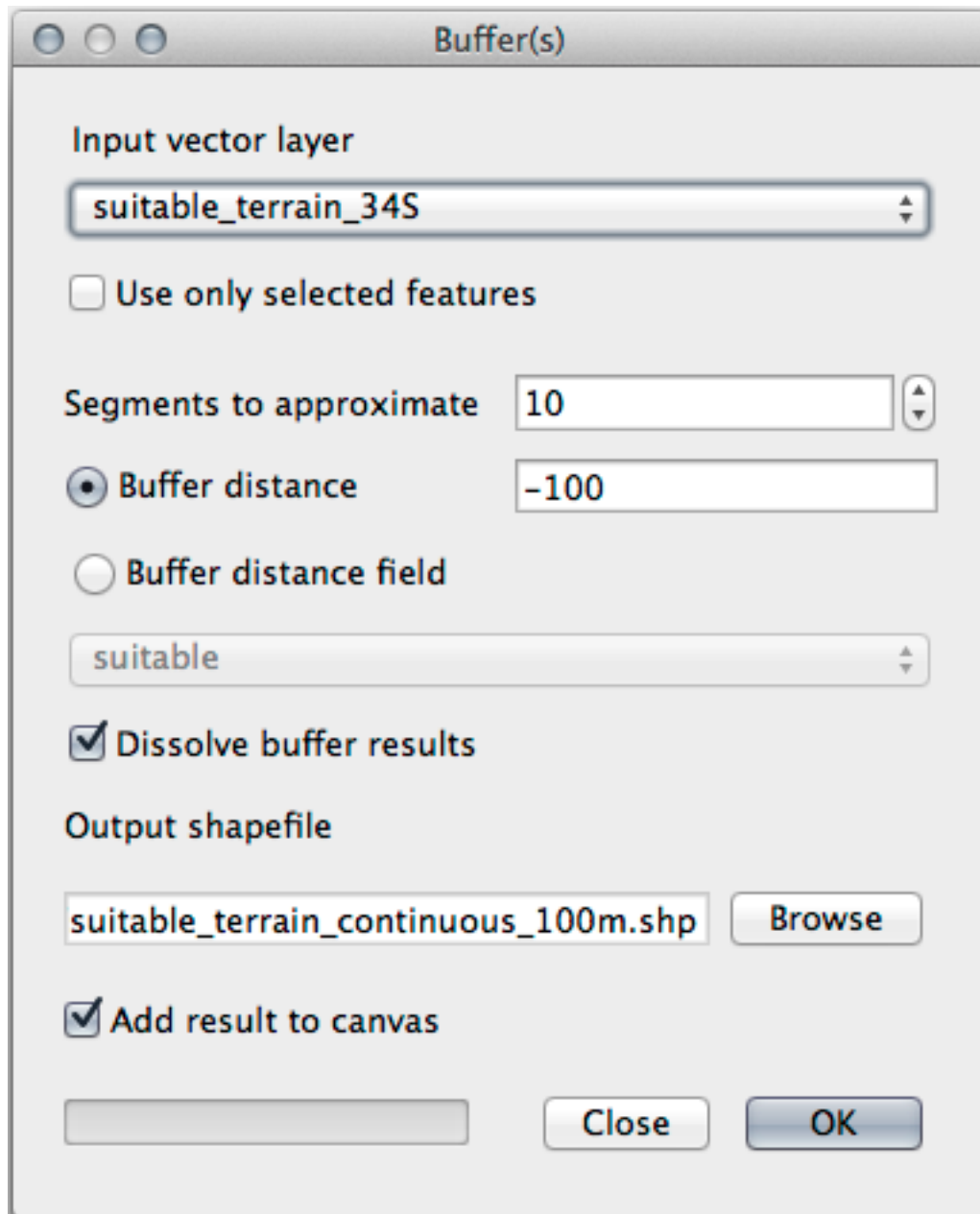

Uw resultaten zullen er ongeveer zo uitzien:

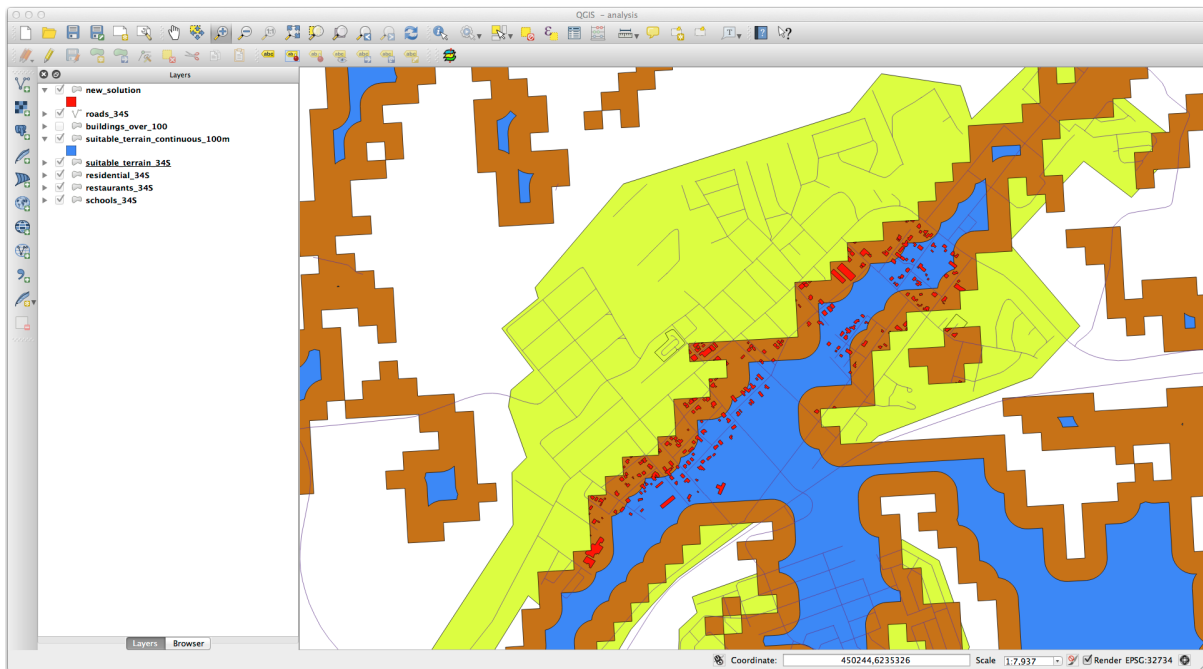

- gebruik nu het gereedschap *Selecteren op plaats* (*Vector* *Onderzoeks-gereedschap* *Selecteren op plaats*).
- Stel dat als volgt in:
- Selecteer objecten in *new\_solution* die objecten kruisen in *suitable\_terrain\_continuous100m.shp*.

Dit is het resultaat:

De gele gebouwen zijn geselecteerd. Hoewel enkele van de gebouwen gedeeltelijk buiten de nieuwe laag *suitable\_terrain\_continuous100m* vallen, liggen zij ruimschoots binnen de laag *suitable\_terrain* en voldoen daarmee aan al onze eisen.

- Sla de selectie op onder *exercise\_data/residential\_development/* als *final\_answer.shp*.

*Terug naar de tekst*

## 21.14 Results For WMS

### 21.14.1 Een andere WMS-laag toevoegen

Uw kaart zou er nu ongeveer zo uit moeten zien (u moet misschien de volgorde van de lagen aanpassen):

*Terug naar de tekst*

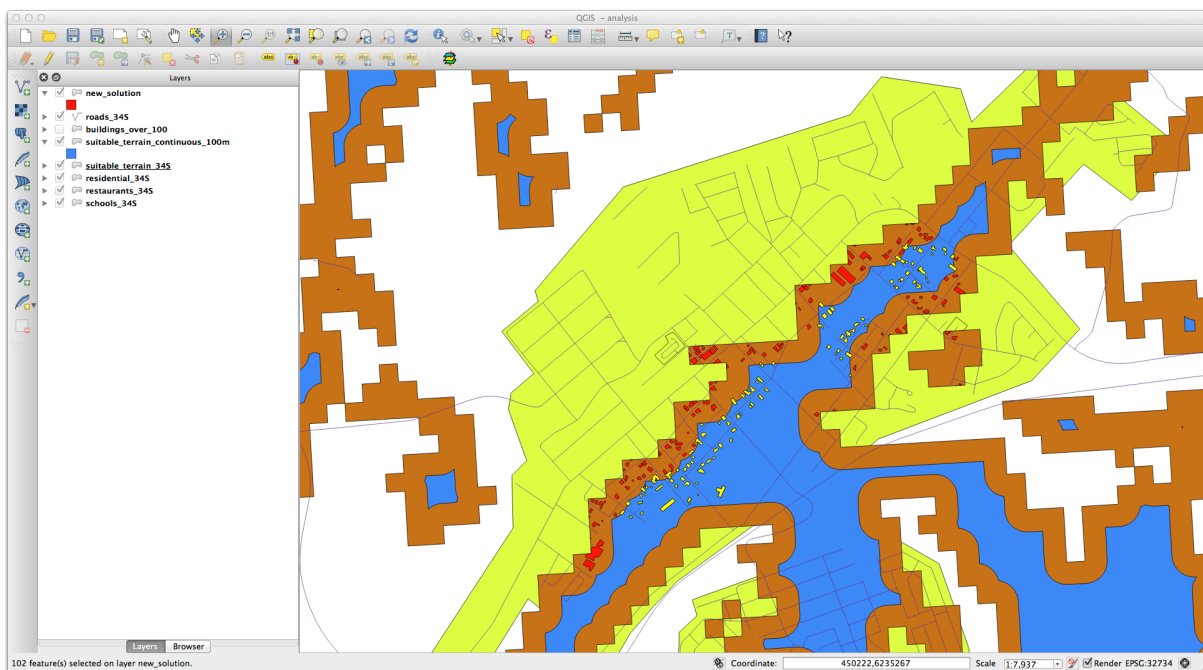
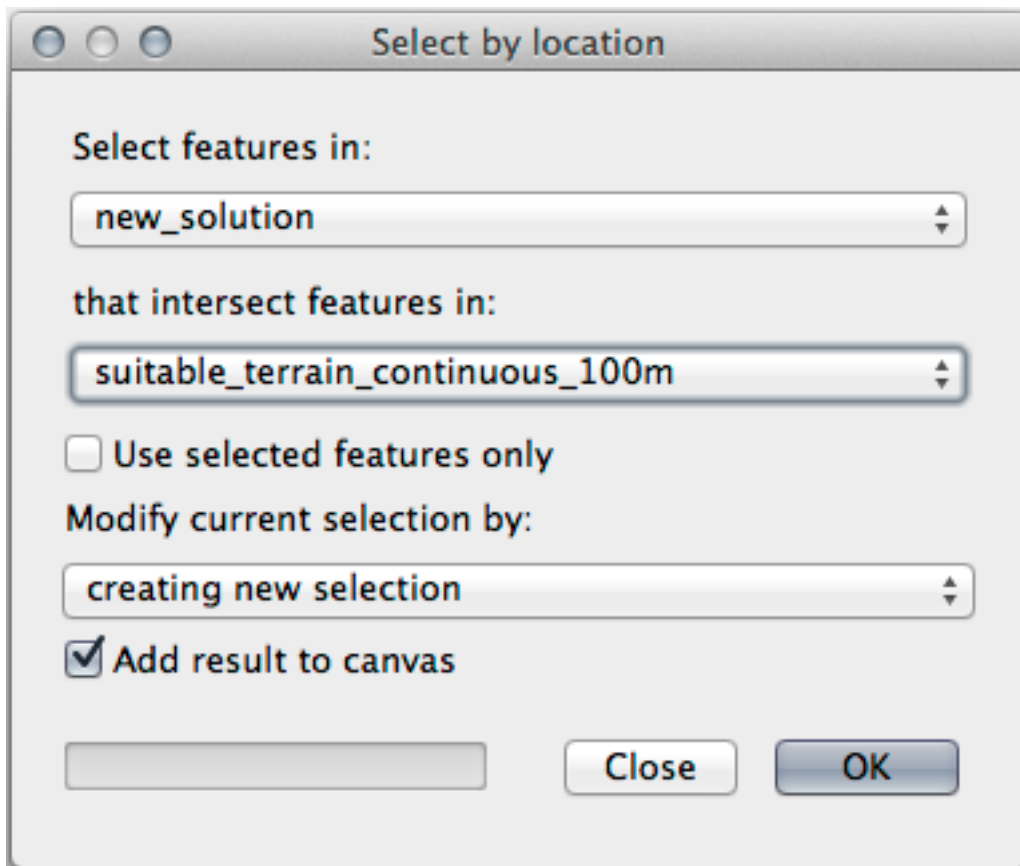

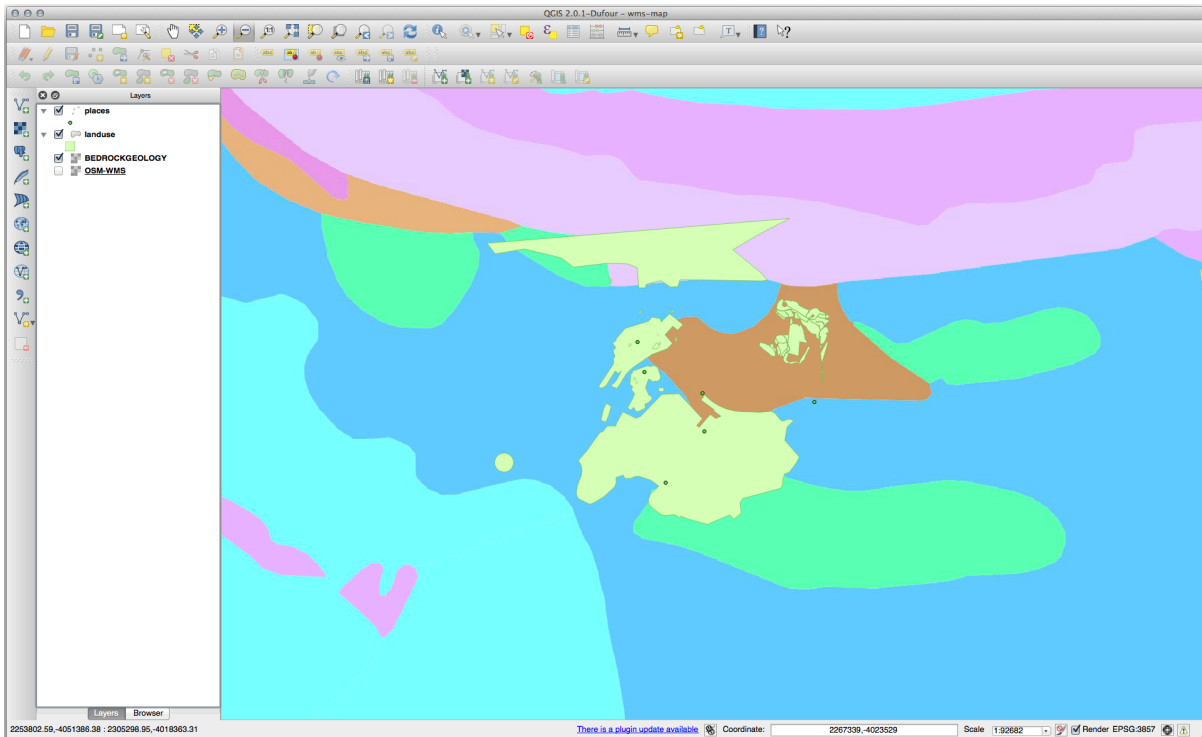

### 21.14.2 Een nieuwe WMS-server toevoegen

- Gebruik dezelfde benadering als eerder om de nieuwe server toe te voegen en de toepasselijke laag zoals die gehost moet worden op die server:
- Als u inzoomt op het gebied Swellendam, zult u opmerken dat deze gegevensset een lage resolutie heeft:

Daarom is het beter deze gegevens niet te gebruiken voor de huidige kaart. De gegevens van Blue Marble zijn meer geschikt voor globale of nationale schalen.

*Terug naar de tekst*

### 21.14.3 Een WMS-server zoeken

Het zal u zijn opgevallen dat veel WMS-servers niet altijd beschikbaar zijn. Soms is dat tijdelijk, soms is dat permanent. Een voorbeeld van een WMS-server die werkte op het moment van schrijven is de WMS *World Mineral Deposits* op [http://apps1.gdr.nrcan.gc.ca/cgi-bin/worldmin\\_en-ca\\_ows](http://apps1.gdr.nrcan.gc.ca/cgi-bin/worldmin_en-ca_ows). Die vereist geen bijdrage en heeft geen beperkingen voor toegang, en is globaal. Daarom voldoet hij aan de vereisten. Onthoud echter dat dit slechts een voorbeeld is. Er zijn nog vele andere WMS-servers om uit te kiezen.

*Terug naar de tekst*

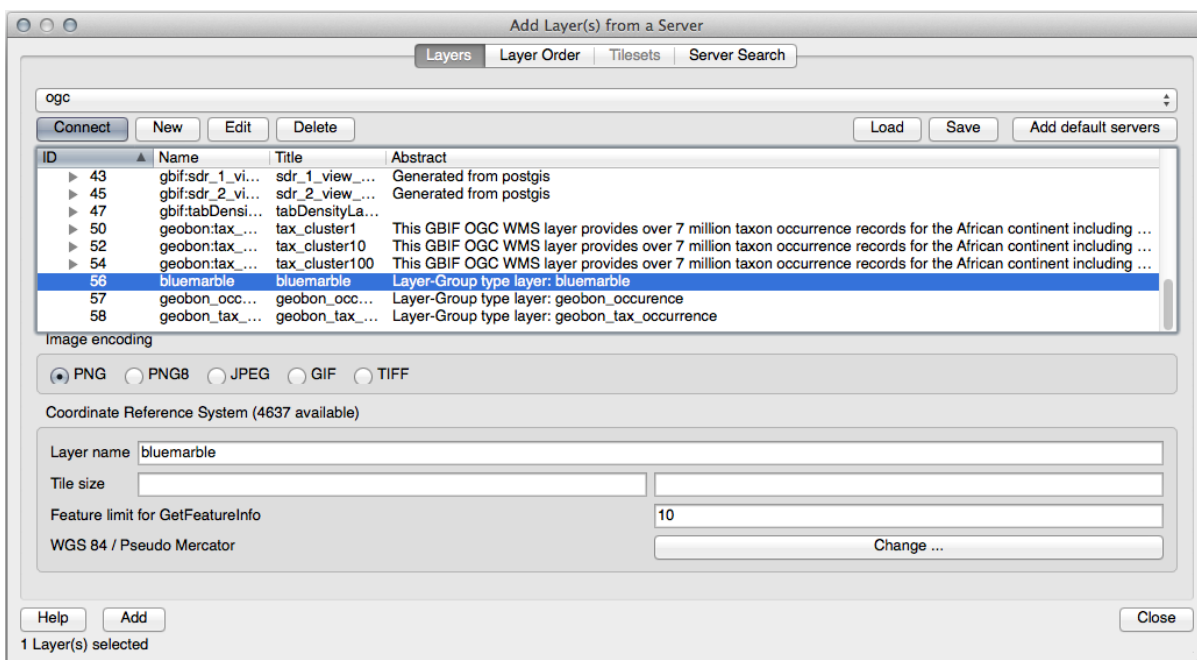
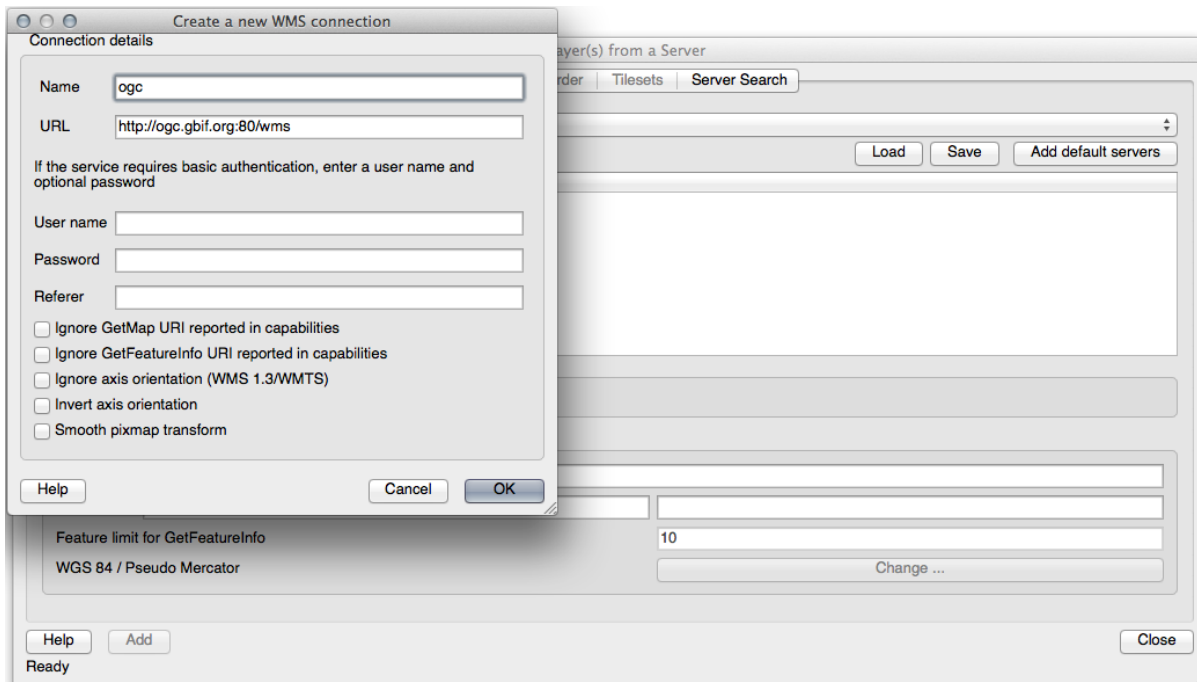

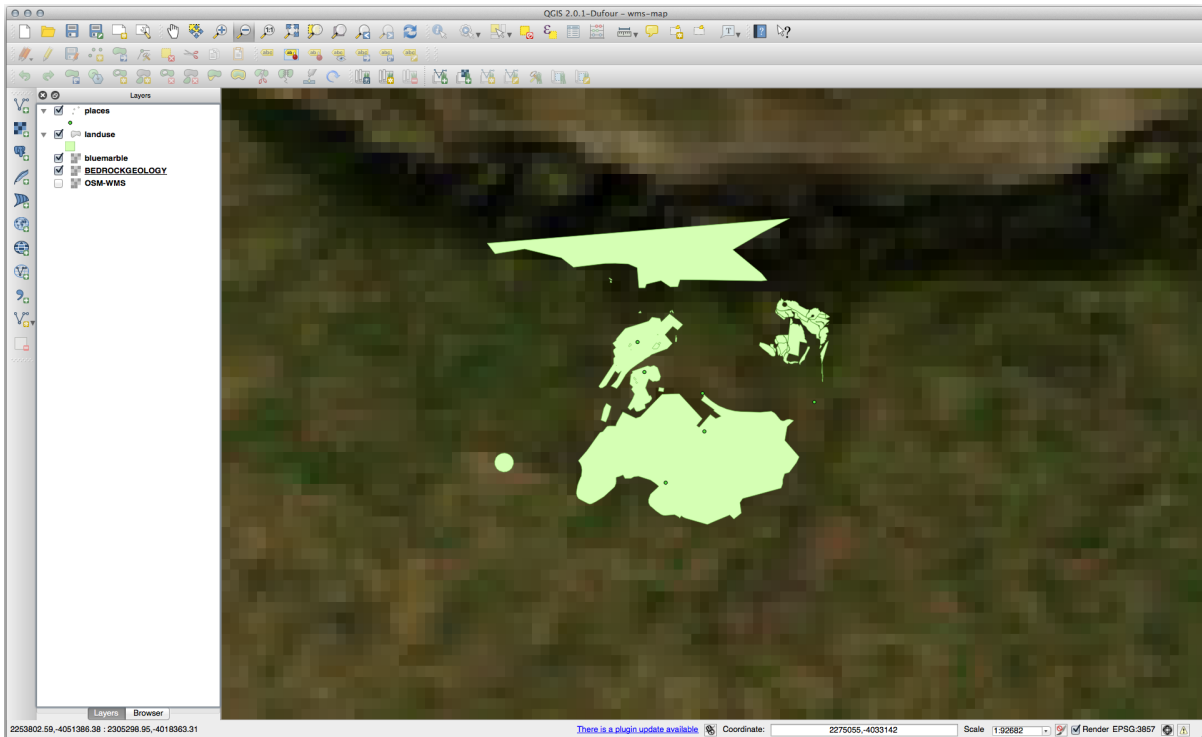

## 21.15 Results For *Integratie van GRASS*

### 21.15.1 *Lagen toevoegen aan mapset*

U kunt lagen (zowel vector als raster) toevoegen aan een mapset van GRASS Map door ze te slepen en te laten vallen in de Browser (zie *Follow Along: Gegevens laden met de QGIS Browser*) of met `v.in.gdal.qgis` voor vector- en `r.in.gdal.qgis` voor rasterlagen.

*Terug naar de tekst*

### 21.15.2 *Opnieuw classificeren rasterlaag*

Voer, om de maximale waarde van het raster te weten te komen, het gereedschap `r.info` uit: in de console zult u zien dat de maximale waarde 1699 is.

U bent nu klaar om de regels te schrijven. Open een tekstbewerker en voeg de volgende regels toe:

```
0 thru 1000 = 1
1000 thru 1400 = 2
1400 thru 1699 = 3
```

sla het bestand op als een bestand `mijn_regels.txt` en sluit de tekstbewerker.

Voer het gereedschap `r.reclass` uit, kies de laag `g_dem` en laadt het bestand dat de regels bevat die u zojuist hebt opgeslagen.

Klik op *Uitvoeren* en dan op *Uitvoer bekijken*. U kunt de kleuren wijzigen en het uiteindelijke resultaat zou er uit moeten zien als op de volgende afbeelding:

*Terug naar de tekst*

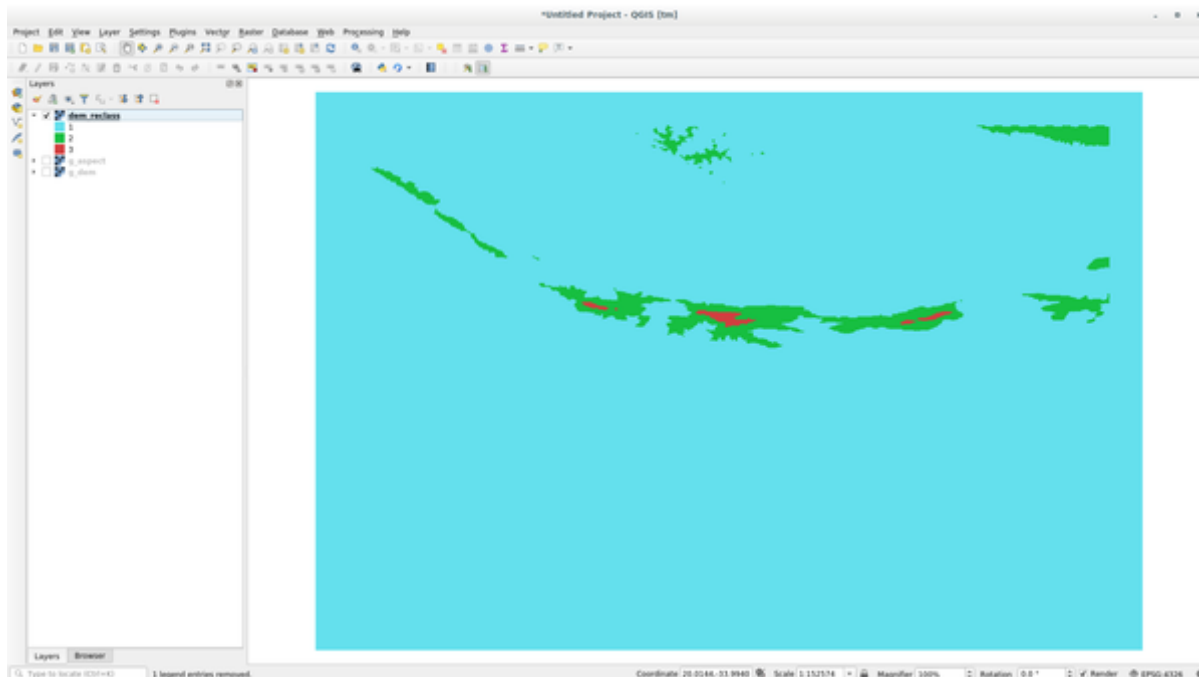

## 21.16 Results For *Database-concepten*

### 21.16.1 *Address tableeigenschappen*

Voor onze theoretische tabel Address, zouden we mogelijk de volgende eigenschappen willen opslaan:

```
House Number
Street Name
Suburb Name
City Name
Postcode
Country
```

Bij het maken van de tabel om een object adres weer te geven, zouden we kolommen maken om elk van deze eigenschappen weer te geven en we zouden ze aan SQL-eisen laten voldoen en mogelijk afgekorte namen geven:

```
house_number
street_name
suburb
city
postcode
country
```

*Terug naar de tekst*



## 21.16.2 De tabel People normaliseren

Het belangrijkste probleem met de tabel *People* is dat er één enkel adresveld is dat het volledige adres van een persoon bevat. denkend aan onze theoretische tabel *Address* eerder in deze les, weten we dat een adres is opgebouwd uit vele verschillende eigenschappen. Door al deze eigenschappen op te slaan in één veld, maken we het veel moeilijker om onze gegevens bij te werken en te bevragen. We dienen daarom het adresveld op te splitsen in de verscheidene eigenschappen. Dat zou ons een tabel geven die de volgende structuur heeft:

id	name	house_no	street_name	city	phone_no
1	Tim Sutton	3	Buirski Plein	Swellendam	071 123 123
2	Horst Duester	4	Avenue du Roix	Geneva	072 121 122

**Notitie:** In het volgende gedeelte zult u meer leren over relaties met Foreign Key die in dit voorbeeld zouden kunnen worden gebruikt om de structuur van onze database te verbeteren.

*Terug naar de tekst*

## 21.16.3 Verdere normalisatie van de tabel People

Onze tabel *People* ziet er momenteel als volgt uit:

id	name	house_no	street_id	phone_no
1	Horst Duster	4	1	072 121 122

De kolom *street\_id* geeft een relatie ‘één-tot-veel’ weer tussen het object *People* en het gerelateerde object *Street*, wat in de tabel *Streets* staat.

Eén manier voor het verder normaliseren van de tabel is om het veld *Name* op te splitsen in *first\_name* en *last\_name*:

id	first_name	last_name	house_no	street_id	phone_no
1	Horst	Duster	4	1	072 121 122

We kunnen ook afzonderlijke tabellen maken voor de namen van stad of dorp en het land, en ze koppelen aan onze tabel *People* via relaties ‘één-tot-veel’:

id	first_name	last_name	house_no	street_id	town_id	country_id
1	Horst	Duster	4	1	2	1

Een ER-diagram om dit weer te geven zou er zo uitzien:

*Terug naar de tekst*

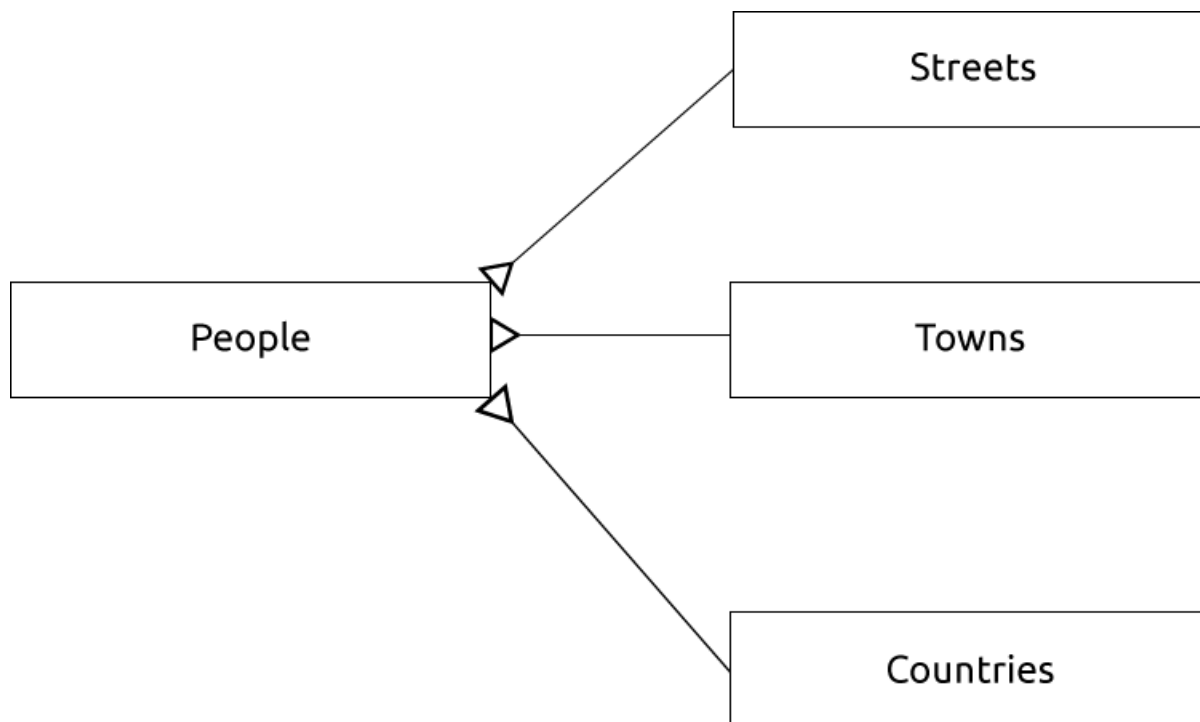

### 21.16.4 Een tabel People maken

De SQL die is vereist voor het maken van de juiste tabel People is:

```
create table people (id serial not null primary key,
                    name varchar(50),
                    house_no int not null,
                    street_id int not null,
                    phone_no varchar null );
```

Het schema voor de tabel (voer \d people in) ziet er zo uit:

```
Table "public.people"
Column      |          Type          | Modifiers
-----+-----+-----
id          | integer                | not null default
            |                        | nextval('people_id_seq'::regclass)
name        | character varying(50) |
house_no    | integer                | not null
street_id   | integer                | not null
phone_no    | character varying     |
Indexes:
 "people_pkey" PRIMARY KEY, btree (id)
```

**Notitie:** Om redenen van illustratie hebben we opzettelijk de beperking fkey weggelaten.

*Terug naar de tekst*

### 21.16.5 De opdracht DROP

De reden dat de opdracht DROP in dit geval niet zal werken is omdat de tabel *People* een beperking Foreign Key heeft voor de tabel *Streets*. Dit betekent dat het droppen (of verwijderen) van de tabel *Streets* de tabel *People* zou achterlaten met verwijzingen naar niet-bestaande gegevens van *Streets*.

**Notitie:** Het is mogelijk om te ‘forceren’ dat de tabel *Streets* zal worden verwijderd met behulp van de opdracht *CASCADE*, maar dat zou ook de tabel *People* en elke andere tabel die een relatie heeft met de tabel *Streets* verwijderen. Gebruik het dus voorzichtig!

*Terug naar de tekst*

### 21.16.6 Een nieuwe straat invoeren

De opdracht voor SQL die u zou moeten gebruiken ziet er als volgt uit (u mag de straatnaam vervangen door de naam van uw keuze):

```
insert into streets (name) values ('Low Road');
```

*Terug naar de tekst*

### 21.16.7 Een nieuwe persoon met een relatie Foreign Key toevoegen

Hier is de juiste opdracht voor SQL:

```
insert into streets (name) values ('Main Road');
insert into people (name,house_no, street_id, phone_no)
  values ('Joe Smith',55,2, '072 882 33 21');
```

Als u opnieuw naar de tabel *Streets* kijkt (met behulp van een argument *SELECT* zoals eerder), zult u zien dat het *id* voor het item *Main Road* 2 is.

Dat is waarom we hierboven eenvoudigweg het nummer 2 konden invullen. Zelfs hoewel we *Main Road* niet volledig zien uitgeschreven in het item hierboven, zal de database in staat zijn om dat te associëren met de waarde van 2 voor *street\_id*.

**Notitie:** Als u al een nieuw object *street* had toegevoegd, zou u kunnen merken dat de nieuwe *Main Road* een ID heeft van 3 en niet 2.

*Terug naar de tekst*

## 21.16.8 *Straatnamen teruggeven*

Hier is het juiste argument voor SQL dat u zou moeten gebruiken:

```
select count(people.name), streets.name
from people, streets
where people.street_id=streets.id
group by streets.name;
```

Resultaat:

```
count | name
-----+-----
      1 | Low Street
      2 | High street
      1 | Main Road
(3 rows)
```

**Notitie:** Het zal u zijn opgevallen dat we veldnamen hebben met daaraan voorafgaand de tabelnaam (bijv. people.name en streets.name). Dat is altijd nodig wanneer de veldnaam niet duidelijk te onderscheiden is (d.i. niet uniek over alle tabellen in de database).

*Terug naar de tekst*

## 21.17 Results For *Ruimtelijke query's*

### 21.17.1 *De eenheden gebruikt in ruimtelijke query's*

De eenheden die door het voorbeeld van de query worden gebruikt zijn graden, omdat het CRS dat de laag gebruikt WGS 84 is. Dat is een Geografisch CRS, wat betekent dat de eenheden ervan in graden zijn. Een geprojecteerd CRS, zoals de projecties in UTM, is in meters.

Onthoud dat wanneer u een query schrijft, u dient te weten in welke eenheden het CRS van de laag is. Dat zal u in staat stellen een query te schrijven die de resultaten zal teruggeven die u er van verwacht.

*Terug naar de tekst*

### 21.17.2 *Een ruimtelijke index maken*

```
CREATE INDEX cities_geo_idx
ON cities
USING gist (the_geom);
```

*Terug naar de tekst*

## 21.18 Results For Construeren van geometrie

### 21.18.1 Lijnen maken

```
alter table streets add column the_geom geometry;
alter table streets add constraint streets_geom_point_chk check
    (st_geometrytype(the_geom) = 'ST_LineString'::text OR the_geom IS NULL);
insert into geometry_columns values ('','public','streets','the_geom',2,4326,
    'LINESTRING');
create index streets_geo_idx
    on streets
    using gist
    (the_geom);
```

*Terug naar de tekst*

### 21.18.2 Tabellen koppelen

```
delete from people;
alter table people add column city_id int not null references cities(id);
```

(steden vastleggen in QGIS)

```
insert into people (name,house_no, street_id, phone_no, city_id, the_geom)
    values ('Faulty Towers',
        34,
        3,
        '072 812 31 28',
        1,
        'SRID=4326;POINT(33 33)');

insert into people (name,house_no, street_id, phone_no, city_id, the_geom)
    values ('IP Knightly',
        32,
        1,
        '071 812 31 28',
        1,F
        'SRID=4326;POINT(32 -34) ');

insert into people (name,house_no, street_id, phone_no, city_id, the_geom)
    values ('Rusty Bedsprings',
        39,
        1,
        '071 822 31 28',
        1,
        'SRID=4326;POINT(34 -34) ');
```

Als u het volgende foutbericht krijgt:

```
ERROR: insert or update on table "people" violates foreign key constraint
    "people_city_id_fkey"
DETAIL: Key (city_id)=(1) is not present in table "cities".
```

dan betekent dat dat u bij het experimenteren met het maken van polygonen voor de tabel Cities, u enkele ervan verwijderd moeten hebben en overnieuw zijn begonnen. Controleer de items in uw tabel Cities en gebruik een bestaande id.

*Terug naar de tekst*

## 21.19 Results For *Eenvoudig object model*

### 21.19.1 Tabellen vullen

```
create table cities (id serial not null primary key,
                    name varchar(50),
                    the_geom geometry not null);
alter table cities
add constraint cities_geom_point_chk
check (st_geometrytype(the_geom) = 'ST_Polygon'::text );
```

*Terug naar de tekst*

### 21.19.2 De tabel geometry\_columns vullen

```
insert into geometry_columns values
('','public','cities','the_geom',2,4326,'POLYGON');
```

*Terug naar de tekst*

### 21.19.3 Geometrie toevoegen

```
select people.name,
       streets.name as street_name,
       st_astext(people.the_geom) as geometry
from   streets, people
where  people.street_id=streets.id;
```

Resultaat:

name	street_name	geometry
Roger Jones	High street	
Sally Norman	High street	
Jane Smith	Main Road	
Joe Bloggs	Low Street	
Fault Towers	Main Road	POINT(33 -33)

(5 rows)

Zoals u kunt zien staat onze beperking toe nulwaarden toe te voegen aan de database.

*Terug naar de tekst*